

RETURN BIDS TO:
RETOURNER LES SOUMISSIONS À:
**Travaux publics et Services gouvernementaux
Canada**
Place Bonaventure, portail Sud-Est
800, rue de La Gauchetière Ouest
7 ième étage
Montréal
Québec
H5A 1L6
FAX pour soumissions: (514) 496-3822

INVITATION TO TENDER
APPEL D'OFFRES

**Tender To: Public Works and Government Services
Canada**

We hereby offer to sell to Her Majesty the Queen in right of Canada, in accordance with the terms and conditions set out herein, referred to herein or attached hereto, the goods, services, and construction listed herein and on any attached sheets at the price(s) set out therefor.

**Soumission aux: Travaux Publics et Services
Gouvernementaux Canada**

Nous offrons par la présente de vendre à Sa Majesté la Reine du chef du Canada, aux conditions énoncées ou incluses par référence dans la présente et aux annexes ci-jointes, les biens, services et construction énumérés ici et sur toute feuille ci-annexée, au(x) prix indiqué(s).

Comments - Commentaires

Vendor/Firm Name and Address
Raison sociale et adresse du
fournisseur/de l'entrepreneur

Issuing Office - Bureau de distribution
Travaux publics et Services gouvernementaux Canada
Place Bonaventure, portail Sud-Est
800, rue de La Gauchetière Ouest
7 ième étage
Montréal
Québec
H5A 1L6

Title - Sujet Janitorial servicers, Havre-St-Pier	
Solicitation No. - N° de l'invitation EE517-141417/A	Date 2013-11-19
Client Reference No. - N° de référence du client R.002177.001	GETS Ref. No. - N° de réf. de SEAG PW-\$MTC-775-12495
File No. - N° de dossier MTC-3-36305 (775)	CCC No./N° CCC - FMS No./N° VME
Solicitation Closes - L'invitation prend fin at - à 02:00 PM on - le 2014-01-07	
Time Zone Fuseau horaire Heure Normale du l'Est HNE	
F.O.B. - F.A.B. Plant-Usine: <input type="checkbox"/> Destination: <input checked="" type="checkbox"/> Other-Autre: <input type="checkbox"/>	
Address Enquiries to: - Adresser toutes questions à: Aguilera, Maria Pia	Buyer Id - Id de l'acheteur mtc775
Telephone No. - N° de téléphone (514) 496-3573 ()	FAX No. - N° de FAX (514) 496-3822
Destination - of Goods, Services, and Construction: Destination - des biens, services et construction: MINISTERE DES TRAVAUX PUBLICS ET SERVICES GOUVERNEMENTAUX CANADA ESC 1 - MPO / TRANSPORT CST 1 - DFO / TC BASE DE QUEBEC, 101 CHAMPLAIN QUEBEC Québec G1K 7Y7 Canada	

Instructions: See Herein

Instructions: Voir aux présentes

Delivery Required - Livraison exigée .	Delivery Offered - Livraison proposée
Vendor/Firm Name and Address Raison sociale et adresse du fournisseur/de l'entrepreneur	
Telephone No. - N° de téléphone Facsimile No. - N° de télécopieur	
Name and title of person authorized to sign on behalf of Vendor/Firm (type or print) Nom et titre de la personne autorisée à signer au nom du fournisseur/ de l'entrepreneur (taper ou écrire en caractères d'imprimerie)	
Signature	Date

TABLE OF CONTENTS

PART 1 - GENERAL INFORMATION

1. Introduction
2. Summary
3. Debriefings

PART 2 - BIDDER INSTRUCTIONS

1. Standard Instructions, Clauses and Conditions
2. Submission of Bids
3. Former Public Servant
4. Enquiries - Bid Solicitation
5. Applicable Laws

PART 3 - BID PREPARATION INSTRUCTIONS

1. Bid Preparation Instructions
 - Section I Technical Bid
 - Section II Financial Bid
 - Section III Certifications

PART 4 - EVALUATION PROCEDURES AND BASIS OF SELECTION

1. Evaluation Procedures
2. Basis of Selection

PART 5 - CERTIFICATIONS

1. Mandatory Certifications Required Precedent to Contract Award

PART 6 - SECURITY, FINANCIAL AND OTHER REQUIREMENTS

1. Security Requirement

PART 7 - RESULTING CONTRACT CLAUSES

1. Statement of Work
2. Standard Clauses and Conditions
3. Security Requirement
4. Term of Contract
5. Authorities
6. Proactive Disclosure of Contracts with Former Public Servants
7. Payment
8. Invoicing Instructions
9. Certifications
10. Applicable Laws
11. Priority of Documents
12. SACC Manual Clauses
13. Insurance Requirements
14. Contract Financial Security
15. Canadian Forces Site Regulations

Solicitation No. - N° de l'invitation

EE517-141417/A

Amd. No. - N° de la modif.

Buyer ID - Id de l'acheteur

mtc775

Client Ref. No. - N° de réf. du client

File No. - N° du dossier

CCC No./N° CCC - FMS No/ N° VME

R.002177.001

MTC-3-36305

List of Annexes:

Annex "A"	Statement of Work
Annex "B"	Basis of Payment
Annex "C"	Security Requirements Check List
Annex "D"	Complete List of names of all individuals who are currently directors of the Bidder

PART 1 - GENERAL INFORMATION

1. Introduction

The bid solicitation is divided into seven parts plus attachments and annexes, as follows:

- Part 1 General Information: provides a general description of the requirement;
- Part 2 Bidder Instructions: provides the instructions, clauses and conditions applicable to the bid solicitation;
- Part 3 Bid Preparation Instructions: provides bidders with instructions on how to prepare their bid;
- Part 4 Evaluation Procedures and Basis of Selection: indicates how the evaluation will be conducted, the evaluation criteria that must be addressed in the bid, and the basis of selection;
- Part 5 Certifications: includes the certifications to be provided;
- Part 6 Security, Financial and Other Requirements: includes specific requirements that must be addressed by bidders; and
- Part 7 Resulting Contract Clauses: includes the clauses and conditions that will apply to any resulting contract.

The Annexes include the :

- Annex "A" Statement of Work
- Annex "B" Basis of Payment
- Annex "C" Security Requirements Check List
- Annex "D" Complete List of names of all individuals who are currently directors of the Bidder

2. Summary

To provide Janitorial Services including all labour, material and equipment for Public Works and government Services Canada (PWGSC) located at 772A, rue l'Amical, Havre St-Pierre, Québec G0G 1P0 Canada. The services must be provided in accordance with the "Statement of works" attached at Annex "A"

The period of the contract is from February 16th, 2014 to July 31st, 2016 with a possibility of three (3) years optional.

"There is a security requirement associated with this requirement. For additional information, consult Part 6 - Security, Financial and Other Requirements, and Part 7 - Resulting Contract Clauses. Bidders should consult the "[Security Requirements for PWGSC Bid Solicitations - Instructions for Bidders](http://www.tpsgc-pwgsc.gc.ca/app-acq/lc-pl/lc-pl-eng.html#a31)" (<http://www.tpsgc-pwgsc.gc.ca/app-acq/lc-pl/lc-pl-eng.html#a31>) document on the [Departmental Standard Procurement Documents](#) website."

bidders must provide a list of names, or other related information as needed, pursuant to section 01 of Standard Instructions 2003 and 2004.

for services requirements, Bidders in receipt of a pension or a lump sum payment must provide the required information as detailed in article 3 of Part 2 of the bid solicitation.

Solicitation No. - N° de l'invitation

EE517-141417/A

Amd. No. - N° de la modif.

Buyer ID - Id de l'acheteur

mtc775

Client Ref. No. - N° de réf. du client

R.002177.001

File No. - N° du dossier

MTC-3-36305

CCC No./N° CCC - FMS No/ N° VME

"The requirement is subject to the provisions of the World Trade Organization Agreement on Government Procurement (WTO-AGP), the North American Free Trade Agreement (NAFTA), and the Agreement on Internal Trade (AIT)."

3. Debriefings

Bidders may request a debriefing on the results of the bid solicitation process. Bidders should make the request to the Contracting Authority within 15 working days of receipt of the results of the bid solicitation process. The debriefing may be in writing, by telephone or in person.

PART 2 - BIDDER INSTRUCTIONS

1. Standard Instructions, Clauses and Conditions

All instructions, clauses and conditions identified in the bid solicitation by number, date and title are set out in the *Standard Acquisition Clauses and Conditions Manual* (<https://buyandsell.gc.ca/policy-and-guidelines/standard-acquisition-clauses-and-conditions-manual>) issued by Public Works and Government Services Canada.

Bidders who submit a bid agree to be bound by the instructions, clauses and conditions of the bid solicitation and accept the clauses and conditions of the resulting contract.

The 2003 (2013-06-01) Standard Instructions - Goods or Services - Competitive Requirements, are incorporated by reference into and form part of the bid solicitation.

Subsection 5.4 of 2003, Standard Instructions - Goods or Services - Competitive Requirements, is amended as follows:

Delete: sixty (60) days

Insert: ninety (90) days

The following section 21 is added to 2003, Standard Instructions – Goods or Services – Competitive Requirements:

21 Performance Evaluation

Bidders shall take note that the performance of the Contractor during and upon completion of the work shall be evaluated by Canada. The evaluation shall be based on the quality of workmanship; timeliness of the work; project management; contract management and management of health and safety. Should the Contractor's performance be considered unsatisfactory, the Contractor's bidding privileges on future work may be suspended indefinitely. The form *PWGSC-TPSGC 2913, SELECT – Contractor Performance Evaluation Report Form* (<http://www.tpsgc-pwgsc.gc.ca/app-acq/forms/2913-eng.html>) is used to record the performance.

2. Submission of Bids

Bids must be submitted only to Public Works and Government Services Canada (PWGSC) Bid Receiving Unit by the date, time and place indicated on page 1 of the bid solicitation.

3. Former Public Servant

Contracts awarded to former public servants (FPS) in receipt of a pension or of a lump sum payment must bear the closest public scrutiny, and reflect fairness in the spending of public funds. In order to comply with Treasury Board policies and directives on contracts with FPS, bidders must provide the information required below before contract award.

Definitions

For the purposes of this clause, "former public servant" is any former member of a department as defined in the *Financial Administration Act*, R.S., 1985, c. F-11, a former member of the Canadian Armed Forces or a former member of the Royal Canadian Mounted Police. A former public servant may be:

- a. an individual;
- b. an individual who has incorporated;
- c. a partnership made of former public servants; or
- d. a sole proprietorship or entity where the affected individual has a controlling or major interest in the entity.

"lump sum payment period" means the period measured in weeks of salary, for which payment has been made to facilitate the transition to retirement or to other employment as a result of the implementation of various programs to reduce the size of the Public Service. The lump sum payment period does not include the period of severance pay, which is measured in a like manner.

"pension" means, a pension or annual allowance paid under the Public Service Superannuation Act (PSSA), R.S., 1985, c. P-36, and any increases paid pursuant to the Supplementary Retirement Benefits Act, R.S., 1985, c. S-24 as it affects the PSSA. It does not include pensions payable pursuant to the Canadian Forces Superannuation Act, R.S., 1985, c. C-17, the Defence Services Pension Continuation Act, 1970 c. D-3, the Royal Canadian Mounted Police Pension Continuation Act, 1970, c. R-10, and the Royal Canadian Mounted Police Superannuation Act, R.S., 1985, c. R-11, the Members of Parliament Retiring Allowances Act, R.S., 1985, c. M-5, and that portion of pension payable to the Canada Pension Plan Act, R.S., 1985, c. C-8.

Former Public Servant in Receipt of a Pension

As per the above definitions, is the Bidder a FPS in receipt of a pension as defined above?

YES () NO ()

If so, the Bidder must provide the following information, for all FPS in receipt of a pension, as applicable:

- a. name of former public servant;
- b. date of termination of employment or retirement from the Public Service.

By providing this information, Bidders agree that the successful Bidder's status, with respect to being a former public servant in receipt of a pension, will be reported on departmental websites as part of the published proactive disclosure reports in accordance with Contracting Policy Notice: 2012-2 and the Guidelines on the Proactive Disclosure of Contracts.

Work Force Adjustment Directive

Is the Bidder a FPS who received a lump sum payment pursuant to the terms of the a Wwork Fforce Adjustment Directive? YES () NO ()

If so, the Bidder must provide the following information:

- a. name of former public servant;
- b. conditions of the lump sum payment incentive;
- c. date of termination of employment;
- d. amount of lump sum payment;
- e. rate of pay on which lump sum payment is based;
- f. period of lump sum payment including start date, end date and number of weeks;
- g. number and amount (professional fees) of other contracts subject to the restrictions of a work force adjustment program.

For all contracts awarded during the lump sum payment period, the total amount of fees that may be paid to a FPS who received a lump sum payment is \$5,000, including Applicable Taxes.

4. Enquiries - Bid Solicitation

All enquiries must be submitted in writing to the Contracting Authority no later than seven (7) calendar days before the bid closing date. Enquiries received after that time may not be answered.

Bidders should reference as accurately as possible the numbered item of the bid solicitation to which the enquiry relates. Care should be taken by bidders to explain each question in sufficient detail in order to enable Canada to provide an accurate answer. Technical enquiries that are of a proprietary nature must be clearly marked "proprietary" at each relevant item. Items identified as "proprietary" will be treated as such except where Canada determines that the enquiry is not of a proprietary nature. Canada may edit the questions or may request that the Bidder do so, so that the proprietary nature of the question is eliminated, and the enquiry can be answered with copies to all bidders. Enquiries not submitted in a form that can be distributed to all bidders may not be answered by Canada.

5. Applicable Laws

Any resulting contract must be interpreted and governed, and the relations between the parties determined, by the laws in force in the province of Quebec

The Bidder may, at its discretion, substitute the applicable laws of a Canadian province or territory of its choice without affecting the validity of its bid, by deleting the name of the Canadian province or territory specified and inserting the name of the Canadian province or territory of its choice. If no change is made, it acknowledges that the applicable laws specified are acceptable to the Bidder.

PART 3 - BID PREPARATION INSTRUCTIONS

1. Bid Preparation Instructions

Canada requests that bidders provide their bid in separately bound sections as follows:

Section I: Technical Bid (1 hard copies)
 Section II: Financial Bid (1 hard copies)
 Section III: Certifications (1 hard copies)

Prices must appear in the financial bid only. No prices must be indicated in any other section of the bid.

Canada requests that bidders follow the format instructions described below in the preparation of their bid:

- (a) use 8.5 x 11 inch (216 mm x 279 mm) paper;
- (b) use a numbering system that corresponds to the bid solicitation.

In April 2006, Canada issued a policy directing federal departments and agencies to take the necessary steps to incorporate environmental considerations into the procurement process Policy on Green Procurement (<http://www.tpsgc-pwgsc.gc.ca/ecologisation-greening/achats-procurement/politique-policy-eng.html>). To assist Canada in reaching its objectives, bidders should:

- 1) use 8.5 x 11 inch (216 mm x 279 mm) paper containing fibre certified as originating from a sustainably-managed forest and containing minimum 30% recycled content; and
- 2) use an environmentally-preferable format including black and white printing instead of colour printing, printing double sided/duplex, using staples or clips instead of cerlox, duotangs or binders.

Section I: Technical Bid

In their technical bid, bidders should demonstrate their understanding of the requirements contained in the bid solicitation and explain how they will meet these requirements. Bidders should demonstrate their capability in a thorough, concise and clear manner for carrying out the work.

The technical bid should address clearly and in sufficient depth the points that are subject to the evaluation criteria against which the bid will be evaluated. Simply repeating the statement contained in the bid solicitation is not sufficient. In order to facilitate the evaluation of the bid, Canada requests that bidders address and present topics in the order of the evaluation criteria under the same headings. To avoid duplication, bidders may refer to different sections of their bids by identifying the specific paragraph and page number where the subject topic has already been addressed.

1.1 Mandatory Contractor's Experience and Past Performance

Supplier possesses 2 consecutive years of janitorial services experience within the last 5 years on contracts of similar size and scope to the requirement identified in the solicitation. Similar in size and scope is defined as :

- A space that is a minimum of 50% of the size (m2) and
- A space of similar use or type

PROJECT/CONTRACT REFERENCE NO. 1	
Name of client organization or Company	Name: _____
Name and title of client contact	Name: _____ Title: _____
Telephone and facsimile number of client contact	Phone No.: _____ Fax No.: _____
Approximate size in square meters of the cleanable area of the project or contract	_____ square meters
Location/site of the project or contract:	_____
Value of the project or contract	\$ _____
Performance period of the project or contract (indicate month and year)	From: Month _____ Year _____ To: Month _____ Year _____
Description of Project or Contract: _____ _____ _____ _____ _____	

PROJECT/CONTRACT REFERENCE NO. 2	
Name of client organization or Company	Name: _____
Name and title of client contact	Name: _____ Title: _____
Telephone and facsimile number of client contact	Phone No.: _____ Fax No.: _____
Approximate size in square meters of the cleanable area of the project or contract	_____ square meters
Location/site of the project or contract:	_____
Value of the project or contract	\$ _____
Performance period of the project or contract (indicate month and year)	From: Month _____ Year _____ To: Month _____ Year _____
Description of Project or Contract: _____ _____ _____ _____ _____	

Section II: Financial Bid

- 1.1 Bidders must submit their financial bid in accordance with the " Bid Package" Annex 2. The total amount of Applicable Taxes must be shown separately.

Section III: Certifications

Solicitation No. - N° de l'invitation

EE517-141417/A

Amd. No. - N° de la modif.

Buyer ID - Id de l'acheteur

mtc775

Client Ref. No. - N° de réf. du client

File No. - N° du dossier

CCC No./N° CCC - FMS No/ N° VME

R.002177.001

MTC-3-36305

Bidders must submit the certifications required under Part 5.

PART 4 - EVALUATION PROCEDURES AND BASIS OF SELECTION

1. Evaluation Procedures

- (a) Bids will be assessed in accordance with the entire requirement of the bid solicitation including the "technical" and "financial" evaluation criteria.
- (b) An evaluation team composed of representatives of Canada will evaluate the bids.

1.1 Technical Evaluation

1.1.1. Mandatory Technical Criteria

1.

Mandatory Criteria
<ul style="list-style-type: none"> ♦ Supplier's qualification in accordance with Part 3, Section 1.1 Mandatory Contractor's Experience and Past Performance. Fill out both tables labeled: Projet/Contract <ul style="list-style-type: none"> ♦ Supplier possesses 2 consecutive years of janitorial services experience within the last 5 years on contracts of similar size and scope to the requirement identified in the solicitation. Similar in size and scope is defined as: <ul style="list-style-type: none"> ♦ A space that is a minimum of 50% of the size (m2) and ♦ A space of similar use or type (e.g. office space, lab space) ♦ By contract start date, all resources must have the required security clearances (DOS) to access the site. ♦ Suppliers certify, prior to the RFP closing date that neither they nor their administrators have ever been convicted, of an offence under the Canada Labour Code, or under any provincial labour/employment legislation. The supplier will also certify that he has not been convicted of an offence, other than an offence for which a pardon has been granted, under section 121, 124 or 418 of the Criminal Code. ♦ Submission of a Firm Price/Rate for all the items listed in Bid Package - Annex B;

2. Basis of Selection

A bid must comply with the requirements of the bid solicitation and meet all mandatory technical evaluation criteria to be declared responsive. The responsive bid with the lowest evaluated price will be recommended for award of a contract.

PART 5 - CERTIFICATIONS

Bidders must provide the required certifications and documentation to be awarded a contract.

The certifications provided by bidders to Canada are subject to verification by Canada at all times. Canada will declare a bid non-responsive, or will declare a contractor in default, if any certification made by the Bidder is found to be untrue whether during the bid evaluation period or during the contract period.

The Contracting Authority will have the right to ask for additional information to verify the Bidder's certifications. Failure to comply with this request will also render the bid non-responsive or will constitute a default under the Contract.

1. Mandatory Certifications Required Precedent to Contract Award

1.1 Code of Conduct and Certifications - Related documentation

By submitting a bid, the Bidder certifies that the Bidder and its affiliates are in compliance with the provision as stated in Section 01 Code of Conduct and Certifications - Bid of Standard Instructions 2003. The related documentation therein required will assist Canada in confirming that the certifications are true.

1.2 Federal Contractors Program for Employment Equity - Bid Certification

By submitting a bid, the Bidder certifies that the Bidder, and any of the Bidder's members if the Bidder is a Joint Venture, is not named on the Federal Contractors Program (FCP) for employment equity "FCP Limited Eligibility to Bid" list (<http://www.hrsdc.gc.ca/eng/labour/index.shtml>) available from Human Resources and Skills Development Canada (HRSDC) - Labour's website

Canada will have the right to declare a bid non-responsive if the Bidder, or any member of the Bidder if the Bidder is a Joint Venture, appears on the "FCP Limited Eligibility to Bid" list at the time of contract award.

PART 6 - SECURITY, FINANCIAL AND OTHER REQUIREMENTS**1. Security Requirement**

1. At the date of bid closing, the following conditions must be met:
 - (a) the Bidder must hold a valid organization security clearance as indicated in Part 7 - Resulting Contract Clauses;
 - (b) the Bidder's proposed individuals requiring access to classified or protected information, assets or sensitive work site(s) must meet the security requirement as indicated in Part 7 - Resulting Contract Clauses;
 - (c) the Bidder must provide the name of all individuals who will require access to classified or protected information, assets or sensitive work sites.
2. For additional information on security requirements, bidders should consult the "Security Requirements for PWGSC Bid Solicitations - Instructions for Bidders" (<http://www.tpsgc-pwgsc.gc.ca/app-acq/lc-pl/lc-pl-eng.html#a31>) document on the Departmental Standard Procurement Documents website Web site.

PART 7 - RESULTING CONTRACT CLAUSES

1. Statement of Work

The Contractor must perform the Work in accordance with the Technical Specifications at Annex "A".

2. Standard Clauses and Conditions

All clauses and conditions identified in the Contract by number, date and title are set out in the Standard Acquisition Clauses and Conditions Manual (<https://buyandsell.gc.ca/policy-and-guidelines/standard-acquisition-clauses-and-conditions-manual>) issued by Public Works and Government Services Canada.

2.1 General Conditions

2010C (2013-06-27), General Conditions - Medium Complexity - Services, apply to and form part of the Contract.

3. Security Requirement

3.1 The following security requirement (SRCL and related clauses) applies and form part of the Contract.

SECURITY REQUIREMENT FOR CANADIAN SUPPLIER: PWGSC FILE# EE517-14-1417

1. The Contractor/Offeror must, at all times during the performance of the Contract/Standing Offer, hold a valid Designated Organization Screening (DOS), issued by the Canadian Industrial Security Directorate (CISD), Public Works and Government Services Canada (PWGSC).
2. The Contractor/Offeror personnel requiring access to sensitive work site(s) must EACH hold a valid RELIABILITY STATUS, granted or approved by CISD/PWGSC.
3. Subcontracts which contain security requirements are NOT to be awarded without the prior written permission of CISD/PWGSC.
4. The Contractor/Offeror must comply with the provisions of the:
 - a. Security Requirements Check List and security guide (if applicable), attached at Annex "C";
 - b. Industrial Security Manual (Latest Edition).

4. Term of Contract

4.1 Period of the Contract

The period of the Contract is from fEVRUARY 16TH, 2014 to July 31ST, 2016 inclusive.

4.2 Option to Extend the Contract

The Contractor grants to Canada the irrevocable option to extend the term of the Contract by up to **three (3) additional one (1) year periods** under the same conditions. The Contractor agrees that, during the extended period of the Contract, it will be paid in accordance with the applicable provisions as set out in the Basis of Payment.

Canada may exercise this option at any time by sending a written notice to the Contractor at least thirty (30) calendar days before the expiry date of the Contract. The option may only be exercised by the Contracting Authority, and will be evidenced for administrative purposes only, through a contract amendment.

"At the time of the exercise of the rates in the Basis of Payment (Annex B) will be increased or decreased by multiplying the rates by the percentage change in "*The Consumer Price Index, major components, selected sub-groups and special aggregates, provinces, Whitehorse and Yellowknife, not seasonally adjusted*" ("CPI") for the appropriate province for the 12 month period ending two months before the expiration date of the current period of the contract ("period"). The CPI which shall be used is published in Statistics Canada Catalogue no. 62-001-X, tables 9-1 to 9-12, for the appropriate province all-items CPI of the period as described above.

Consumer Price Index for Canada is published by Statistics Canada and is available at:

- <http://www5.statcan.gc.ca/bsolc/olc-cel/olc-cel?catno=62-001-X&chropt=1&lang=eng> ; or
- <http://www.statcan.gc.ca/subjects-sujets/cpi-ipc/cpi-ipc-eng.htm> ; or
- <http://cansim2.statcan.ca> , Table 326-0020."

5. Authorities

5.1 Contracting Authority

The Contracting Authority for the Contract is:

Maria Pia Aguilera
Public Works and Government Services Canada
Aquisitions Branch
Place Bonaventure
800 de la Gauchetière Street West,
Southeast Portal, 7th floor
Montreal, QC

Telephone: (514) 496-3573
Facsimile: (514) 496-3822
E-mail address: mariapia.aguilera@pwgsc-tpsgc.gc.ca

The Contracting Authority is responsible for the management of the Contract and any changes to the Contract must be authorized in writing by the Contracting Authority. The Contractor must not perform work in excess of or outside the scope of the Contract based on verbal or written requests or instructions from anybody other than the Contracting Authority.

5.2 Project Authority

The Project Authority for the Contract is:

Name: _____

Title: _____

Organization: _____

Address: _____

Telephone: ____-____-____

Facsimile: ____-____-____

E-mail address: _____

The Project Authority is the representative of the department or agency for whom the Work is being carried out under the Contract and is responsible for all matters concerning the technical content of the Work under the Contract. Technical matters may be discussed with the Project Authority; however, the Project Authority has no authority to authorize changes to the scope of the Work. Changes to the scope of the Work can only be made through a contract amendment issued by the Contracting Authority.

5.3 Contractor's Representative

Name: _____

Title: _____

Address: _____

Telephone: ____-____-____

Facsimile: ____-____-____

E-mail address: _____

6. Proactive Disclosure of Contracts with Former Public Servants

By providing information on its status, with respect to being a former public servant in receipt of a Public Service Superannuation Act (PSSA) pension, the Contractor has agreed that this information will be reported on departmental websites as part of the published proactive disclosure reports, in accordance with Contracting Policy Notice: 2012-2 of the Treasury Board Secretariat of Canada.

7. Payment

7.1 Basis of Payment - Firm Prices and "As and When"

In consideration of the Contractor satisfactorily completing all of its obligations under the Contract, the Contractor shall be paid firm prices as identified below. Applicable Taxes are extra, if applicable.

- a. Firm rates shall be paid in accordance with **Pricing Schedule 1** in equal payments at the end of each month.
- b. "As and When Requested" Work
Any costs incurred for **Extra Work** in accordance with **Pricing Schedule 2** shall be paid, on an "as and when requested" basis, in accordance with the Specification, Annex B, after completion, inspection and acceptance of the work performed.

Canada's total liability under the "as and when requested" portion of the Contract shall not exceed \$ _____ **(to be determined)**. Applicable Taxes are extra, if applicable

The Contractor shall not be obliged to perform any work or provide any service that would cause the total liability of Canada to be exceeded without the prior written approval of the Contracting Authority. The Contractor shall notify the Contracting Authority in writing as to the adequacy of this sum when:

- (a) it is 75 percent committed, or
- (b) if the Contractor considers that the said sum may be exceeded, the Contractor must promptly notify the contracting Authority.

whichever comes first.

In the event that the notification refers to inadequate funds, the Contractor shall provide to the Contracting Authority, in writing, an estimate for the additional funds required. Provision of such notification and estimate for the additional funds does not increase Canada's liability.

No increase in the total liability of Canada or in the price of the Work resulting from any design changes, modifications or interpretations of specifications, made by the Contractor, will be authorized or paid to the Contractor unless such changes, modifications or interpretations, have been approved, in writing, by the Contracting Authority, prior to their incorporation into the Work.

7.2 Limitation of Expenditure

1. Canada's total liability to the Contractor under the Contract must not exceed \$ _____. Customs duties are Included and Applicable Taxes are extra.
2. No increase in the total liability of Canada or in the price of the Work resulting from any design changes, modifications or interpretations of the Work, will be authorized or paid to the Contractor unless these design changes, modifications or interpretations have been approved, in writing, by the Contracting Authority before their incorporation into the Work. The Contractor must not perform any work or provide any service that would result in Canada's total liability being exceeded before obtaining the written approval of the Contracting Authority. The Contractor must notify the Contracting Authority in writing as to the adequacy of this sum:
 - a) when it is 75 percent committed, or
 - b) four (4) months before the contract expiry date, or
 - c) as soon as the Contractor considers that the contract funds provided are inadequate for the completion of the Work,

whichever comes first.

3. If the notification is for inadequate contract funds, the Contractor must provide to the Contracting Authority a written estimate for the additional funds required. Provision of such information by the Contractor does not increase Canada's liability.

7.3 SACC Manual Clauses

H1008C (2008-05-08) - monthly payment
 H1001C (2008-05-12) - Multiple payments
 C0711C (2008-05-12) - Time verification

7.4 Determination of Cost

Canada may from time to time notify the contractor in writing of any changes to the amount of space to be cleaned. In the case of the addition or elimination of cleanable space, the change in the amount of the contract shall be calculated using the firm monthly rate per m² identified in Pricing Schedule, and in accordance with the following formula:

The firm monthly rate per m² in the contract Basis of Payment for routine and scheduled cleaning operations will be multiplied by twelve months and divided by two hundred and fifty working days. This amount will then be multiplied by the additional or eliminated m². The ensuing amount will then be multiplied by the number of days the additional space will be cleaned or eliminated. The resulting amount will represent the amount by which the contract will be increased or decreased.

8. Invoicing Instructions

All invoices are to be mailed as per page one (1) of this contractual document and must include the following before any payments can be processed. All taxes are to be listed as separate items. Failure to submit the correct information may result in the rejection of invoice for processing.

- a. company name and address;
- b. contract number;
- c. description of routine, schedule and patrol cleaning;
- d. description of additional cleaning and emergency cleaning operations with support documents, as appropriate, and value;
- e. name of the person who requested the service;
- f. Goods and Services Tax/Harmonized Tax as a separate line item;
- g. Client Reference Number;
- h. Procurement Business Number.

9. Certifications

9.1 Compliance

Compliance with the certifications and related documentation provided by the Contractor in its bid is a condition of the Contract and subject to verification by Canada during the term of the Contract. If the Contractor does not comply with any certification, provide the related documentation or if it is determined that any certification made by the Contractor in its bid is untrue, whether made knowingly or unknowingly, Canada has the right, pursuant to the default provision of the Contract, to terminate the Contract for default.

10. Applicable Laws

The Contract must be interpreted and governed, and the relations between the parties determined, by the laws in force in the province of Quebec

11. Priority of Documents

If there is a discrepancy between the wording of any documents that appear on the list, the wording of the document that first appears on the list has priority over the wording of any document that subsequently appears on the list.

- (a) the Articles of Agreement;
- (b) the general conditions - 2010C (2013-06-27), General Conditions - Medium Complexity - Services
- (c) Annex A, Statement of Work;
- (d) Annex B, Basis of Payment;
- (e) Annex C, Security Requirements Check List;
- (f) Annex D, Complete List of names of all individuals who are currently directors of the Bidder
- (g) the Contractor's bid dated _____, as clarified on _____ " **or** ", as amended on _____".

12. SACC Manual Clauses

A9117C (2007-11-30) T1204 - Direct Request by Customer Department

C0710C (2007-11-30) Time and contract price verification

A2000C (2006-06-16) Foreign Nationals (Canadian Contractor)

13. Insurance Requirements

13.1 Insurance Requirements

The Contractor must comply with the insurance requirements specified in the **following article 13.2 Commercial General Liability Insurance**. The Contractor must maintain the required insurance coverage for the duration of the Contract. Compliance with the insurance requirements does not release the Contractor from or reduce its liability under the Contract.

The Contractor is responsible for deciding if additional insurance coverage is necessary to fulfill its obligation under the Contract and to ensure compliance with any applicable law. Any additional insurance coverage is at the Contractor's expense, and for its own benefit and protection.

The Contractor must forward to the Contracting Authority within ten (10) days after the date of award of the Contract, a Certificate of Insurance evidencing the insurance coverage and confirming that the insurance policy complying with the requirements is in force. Coverage must be placed with an Insurer licensed to carry out business in Canada. The Contractor must, if requested by the Contracting Authority, forward to Canada a certified true copy of all applicable insurance policies.

13.2 Commercial General Liability Insurance

1. The Contractor must obtain Commercial General Liability Insurance, and maintain it in force throughout the duration of the Contract, in an amount usual for a contract of this nature, but for not less than \$2,000,000 per accident or occurrence and in the annual aggregate.

2. The Commercial General Liability policy must include the following:

- (a) Additional Insured: Canada is added as an additional insured, but only with respect to liability arising out of the Contractor's performance of the Contract. The interest of Canada should read as follows: Canada, as represented by Public Works and Government Services Canada.
- (b) Bodily Injury and Property Damage to third parties arising out of the operations of the Contractor.

-
- (c) Products and Completed Operations: Coverage for bodily injury or property damage arising out of goods or products manufactured, sold, handled, or distributed by the Contractor and/or arising out of operations that have been completed by the Contractor.
 - (d) Personal Injury: While not limited to, the coverage must include Violation of Privacy, Libel and Slander, False Arrest, Detention or Imprisonment and Defamation of Character.
 - (e) Cross Liability/Separation of Insureds: Without increasing the limit of liability, the policy must protect all insured parties to the full extent of coverage provided. Further, the policy must apply to each Insured in the same manner and to the same extent as if a separate policy had been issued to each.
 - (f) Blanket Contractual Liability: The policy must, on a blanket basis or by specific reference to the Contract, extend to assumed liabilities with respect to contractual provisions.
 - (g) Employees and, if applicable, Volunteers must be included as Additional Insured.
 - (h) Employers' Liability (or confirmation that all employees are covered by Worker's compensation (WSIB) or similar program)
 - (i) Broad Form Property Damage including Completed Operations: Expands the Property Damage coverage to include certain losses that would otherwise be excluded by the standard care, custody or control exclusion found in a standard policy.
 - (j) Notice of Cancellation: The Insurer will endeavour to provide the Contracting Authority thirty (30) days written notice of policy cancellation.
 - (k) If the policy is written on a claims-made basis, coverage must be in place for a period of at least 12 months after the completion or termination of the Contract.
 - (l) Non-Owned Automobile Liability - Coverage for suits against the Contractor resulting from the use of hired or non-owned vehicles.

14. Contract Financial Security - Janitorial Services

1. The supplier must provide to Canada one of the following contract financial securities within 30 calendar days after the date of contract award:
 - (a) a certified cheque to the Receiver General for Canada in the amount of 10 percent of the contract price; or
 - (b) an irrevocable standby letter of credit as defined in clause E0008C in the amount of 10 percent of the contract price.
2. If Canada does not receive the required financial security within the specified period, Canada may terminate the contract for default pursuant to its default provision.

14.1 SACC Manual clause E0008C (2012-07-16) Financial Security Definition

15. Government Site Regulations

Solicitation No. - N° de l'invitation

EE517-141417/A

Amd. No. - N° de la modif.

Buyer ID - Id de l'acheteur

mtc775

Client Ref. No. - N° de réf. du client

File No. - N° du dossier

CCC No./N° CCC - FMS No/ N° VME

R.002177.001

MTC-3-36305

The Contractor must comply with all regulations, instructions and directives in force on the site where the Work is performed.

Solicitation No. - N° de l'invitation

EE517-141417/A

Client Ref. No. - N° de réf. du client

R.002177.001

Amd. No. - N° de la modif.

File No. - N° du dossier

MTC-3-36305

Buyer ID - Id de l'acheteur

mtc775

CCC No./N° CCC - FMS No/ N° VME

ANNEX A

STATEMENT OF WORK

(see the PDF document attached)

Solicitation No. - N° de l'invitation

EE517-141417/A

Client Ref. No. - N° de réf. du client

R.002177.001

Amd. No. - N° de la modif.

File No. - N° du dossier

MTC-3-36305

Buyer ID - Id de l'acheteur

mtc775

CCC No./N° CCC - FMS No/ N° VME

ANNEX B

BASIS OF PAYMENT

(see the PDF document attached)

Solicitation No. - N° de l'invitation

EE517-141417/A

Amd. No. - N° de la modif.

Buyer ID - Id de l'acheteur

mtc775

Client Ref. No. - N° de réf. du client

R.002177.001

File No. - N° du dossier

MTC-3-36305

CCC No./N° CCC - FMS No/ N° VME

ANNEX C

SECURITY REQUIREMENTS CHECK LIST

(see the PDF document attached)

Solicitation No. - N° de l'invitation

EE517-141417/A

Client Ref. No. - N° de réf. du client

R.002177.001

Amd. No. - N° de la modif.

File No. - N° du dossier

MTC-3-36305

Buyer ID - Id de l'acheteur

mtc775

CCC No./N° CCC - FMS No/ N° VME

ANNEX D

COMPLETE LIST OF NAMES OF ALL INDIVIDUALS WHO ARE CURRENTLY DIRECTORS OF THE BIDDER

_____	_____
_____	_____
_____	_____
_____	_____
_____	_____
_____	_____
_____	_____

1. ÉTAT DES LIEUX	1. CONDITION OF BUILDING AREAS
.1 Avant de faire parvenir sa soumission, l'entrepreneur devra visiter l'emplacement en vue de se familiariser avec les conditions existantes et examiner tous les autres détails qui pourraient influencer sur le coût des travaux. L'ignorance des conditions locales ne constituera en aucun temps une raison valable pour réclamer un montant d'argent supplémentaire.	.1 Before mailing his tender, the contractor shall visit the site to familiarize himself with the existing conditions and to take into account all other details that could affect the cost of the work. The ignorance of local conditions shall not, at any time, provide the contractor with valid reasons to request additional money.
.2 Au moment où le contrat est octroyé à l'entrepreneur, il a déjà constaté l'état de la superficie à entretenir. De cinq (5) à dix (10) jours ouvrables avant le début du nouveau contrat, une inspection sera exécutée par le Ministre et les déficiences seront relevées. Ces déficiences seront remises à l'entrepreneur précédent soixante-douze (72) heures avant le début du nouveau contrat pour correction des lacunes avant le début du nouveau contrat. Il est bien entendu que le Ministre acceptera de payer aux frais de l'entrepreneur précédent, toute somme d'argent supplémentaire nécessaire à la correction de ces déficiences au nouvel entrepreneur dans le cas où l'entrepreneur précédent aurait commis des erreurs et/ou des omissions dans l'entretien des lieux.	.2 When the contractor is awarded the contract, he has already seen the condition of the area to be maintained. From five (5) to ten (10) working days before the beginning of the contract, an inspection will be carried out by the Minister and deficiencies will be recorded. These deficiencies will be given to the preceeding contractor seventy-two (72) hours before the beginning of the new contract for correction of deficiencies before the beginning of the new contract. It is clearly understood that the Minister will pay at the expenses of the preceeding contractor, any additional money necessary for the correction of these defeciences to the new contractor for errors and/or omissions in sanitary maintenance of the premises made by the previous contractor.
2. CARNET	2. LOG
.1 L'entrepreneur doit inscrire quotidiennement dans un carnet conservé sur les lieux de travail, tous les travaux exécutés autres que les travaux quotidiens. Ce carnet devra être disponible pour inspection, sur demande du représentant ministériel	.1 The contractor shall record daily, in a log kept on the working premises, all the work performed other than the normal daily work. This log shall be made available to the Department's representative, for inspection purposes, upon his request.
3. CHANGEMENT DE COUVRE-SOL	3. CONVERSION OF FLOOR COVERING
.1 Les clauses monétaires du contrat ne seront pas modifiées s'il y a changement de type de couvre-sol pendant la durée du contrat.	.1 There will be no adjustment to the contract monetary clauses where existing floor covering is converted to another type during the term of this contract.
4. DEMANDE DE RENSEIGNEMENTS SUPPLÉMENTAIRES	4. REQUEST FOR ADDITIONNAL INFORMATION
.1 On pourra obtenir les renseignements techniques supplémentaires en s'adressant à Travaux publics et Services gouvernementaux Canada, 1550 avenue d'Estimauville, Québec.	.1 Additional technical information may be obtained from Public Works and Government Service Canada, 1550 avenue D'Estimauville, Québec.
5. ESPACE RÉSERVÉ À L'ENTREPRENEUR	5. SPACE RESERVED FOR THE CONTRACTOR
.1 Le Ministère doit fournir à l'entrepreneur l'espace que le représentant ministériel juge nécessaire pour qu'il	.1 The Department shall provide the contractor with such space as is considered necessary by the Department's

	puisse accomplir ses fonctions sans trop d'inconvénients.		representative for the performance of the contractor's duties without undue inconvenience.
.2	L'entrepreneur ne doit pas inscrire, publiciser ou utiliser de quelque manière que ce soit, à des fins d'affaires, l'adresse d'un immeuble appartenant au Gouvernement du Canada. L'entrepreneur peut y faire installer un téléphone, à ses frais, mais le numéro ne doit en aucun cas être inscrit dans l'annuaire ou servir de numéro de téléphone d'affaires.	.2	The contractor shall not list, publicize or use in any fashion whatsoever, for business purposes, the address of a building owned by the Government of Canada. A telephone may be installed at the contractor's expense but must be unlisted and must not, under any circumstances, appear in telephone directories or be advertised as a business telephone.
.3	Le Ministère n'est pas responsable pour les dommages occasionnés aux matériaux et à l'équipement conservés dans l'immeuble et appartenant à l'entrepreneur, ni aux effets personnels qui sont introduits dans l'immeuble par les employés(es) de l'entrepreneur.	.3	The Department is not responsible for any damage done to the contractor's materials and equipment kept in the building, nor to the contractor's employees' personal belongings that are brought into the building.
6.	INSPECTIONS	6.	INSPECTIONS
.1	L'entrepreneur doit se soumettre au calendrier des travaux mensuels et périodiques prévus pour chaque mois. L'entrepreneur doit, de plus, informer le représentant ministériel de la fin de ces travaux dès qu'ils auront été complétés afin de permettre une vérification immédiate du travail et la prise de mesures correctives, s'il y a lieu. L'entrepreneur devra avoir préalablement vérifié lui-même les travaux terminés <u>avant</u> d'informer le Représentant ministériel.	.1	The contractor shall abide by the calendar of monthly and periodically scheduled tasks. The contractor shall also notify the Director immediately upon completion of these tasks. The contractor shall also notify the Department's representative immediately upon completion of these tasks so that these may be inspected and that proper corrective measures may be initiated, should this be necessary. The contractor shall personally inspect the job done <u>before</u> informing the Departmental representative.
7.	MATÉRIAUX	7.	MATERIALS
.1	L'entrepreneur doit utiliser, là où ils sont disponibles, les produits des catégories indiquées dans les listes de produits homologués de l'Office des normes générales du Canada (ONGC).	.1	The contractor shall, where available, use materials of the types listed on the Canadian General Standards Board (CGSB) qualified product lists.
.2	L'entrepreneur doit présenter, sur demande du représentant ministériel, une liste complète de tous les matériaux et équipements qu'il utilise lors de l'exécution de ses travaux, incluant les noms des fabricants, la provenance et la composition. Il doit aussi soumettre les fiches techniques et/ou signalétiques des produits qu'il utilise et il peut avoir à fournir, à des fins d'essai, des échantillons des matériaux qu'il utilise. <u>Tous les produits doivent être biodégradables et sans phosphate.</u>	.2	The contractor shall submit to the Department's representative, upon his request, a complete list of all materials and equipment used by him to execute the work, including the names of the manufacturers, their origin and composition. He shall also provide technical data and/or material security data sheets pertaining to the products in use and may have to provide samples of materials from his stock for testing purposes. <u>All products must be biodegradable and phosphate free.</u>

8. NORMES QUALITATIVES	8. QUALITY STANDARDS
.1 La section 5 «Glossaire» fournit une définition approfondie des méthodes, matériaux et équipements à utiliser pour l'exécution des travaux décrits dans le devis (section 2-3A-3B- et 4) ainsi que les normes en vigueur.	.1 Section 5 «Glossary» details the methods, materials and equipment to be used while performing the work described in the present specifications (Section 2- 3A-3B-and 4) along with the standards that are in effect.
.2 L'entrepreneur doit se conformer rigoureusement aux normes qualitatives indiquées à la section 5 car, lors des inspections, le représentant ministériel se base sur ces normes pour évaluer le travail.	.2 The quality standards described in section 5 shall be strictly met by the contractor, for all inspections made by the Department's representative shall based on these standards.
.3 Les inspections sur la qualité du travail seront faites à l'aide des formules jointes en annexe à la section 5.	.3 Quality inspections shall be performed while using inspection forms annexed at the end of section 5.
.4 Toute inspection de nettoyage dont le résultat (pourcentage(s)) est inférieur à la norme indiquée à la dernière page de l'annexe de la section 5, pour l'ensemble et/ou une partie de l'immeuble, engendrera un processus de redressement incluant, si les correctifs nécessaires ne sont pas apportés avec succès dans les délais prescrits, l'embauche d'un tiers parti et des inspections de vérification de qualité aux frais de l'entrepreneur en nettoyage en titre ainsi que des mesures de recouvrement pour les travaux que le représentant ministériel jugera comme n'ayant pas été effectués ou ayant été accomplis de manière inacceptable.	.4 Any cleaning inspection resulting with a percentage inferior to the percentage(s) quoted on the last page of the section 5 annex for the entire building and/or for any part of the building shall trigger corrective measures including, if the requested corrective measures are not taken successfully within the prescribed turnaround time, hiring a third party and performing quality inspections at the current contractor's expense, along with recovery measures for the work that has not been executed or that has not been executed to the Department's representative satisfaction.
9. RESPONSABILITÉ DE L'ENTREPRENEUR	9. CONTRACTOR'S RESPONSABILITY
.1 L'entrepreneur est responsable de tout dommage causé sur le site durant l'exécution des travaux.	.1 The contractor is accountable for any damage that occurs on the working site during the execution of any work.
10. SANTÉ ET SÉCURITÉ	10. HEALTH AND SAFETY
.1 En acceptant ce contrat, l'entrepreneur accepte de prendre en charge toutes les responsabilités normalement dévolues au maître d'œuvre et à l'employeur en vertu de la Loi sur la santé et la sécurité du travail et d'agir comme surveillant des travaux.	.1 By accepting this proposed contract, the contractor agrees to take on all responsibilities normally assumed by the principal contractor and the employer, pursuant to the Act Respecting Occupational Health and Safety, and to supervise all work.
.2 L'entrepreneur doit gérer ses activités de sorte que la santé et la sécurité de son personnel, des occupants de l'immeuble ou de l'installation et du public ainsi que la protection de l'environnement ait toujours préséance sur les questions reliées aux coûts et au calendrier des travaux.	.2 The contractor must manage his activities such that the health and safety of his personnel, the occupants of the building or installation, and the public, as well as environmental protection, always take precedence over issues of cost or work scheduling.

<p>.3 Respecter en tout temps les dispositions de la Loi sur la santé et la sécurité du travail, du Code de sécurité pour les travaux de construction et du Règlement sur la santé et la sécurité du travail lorsqu'applicables. De plus, l'entrepreneur doit respecter l'ensemble des exigences du présent devis.</p>	<p>.3 Respect at all times the provisions of the Act Respecting Occupational Health and Safety, the Regulation respecting Occupational Health and Safety, and the Safety Code for the Construction Industry, where applicable. In addition, the contractor must respect the whole of the requirements of this specification.</p>
<p>.4 Transmettre au Ministre un programme de prévention spécifique à l'ensemble des activités qu'il est susceptible de réaliser dans l'immeuble au moins dix (10) jours avant le début des travaux. L'entrepreneur doit par la suite mettre à jour son programme de prévention si le cours des travaux diffère des prévisions initiales. Le Ministre peut, suivant la réception du programme et à tout moment durant le contrat, exiger que le programme soit modifié ou complété pour mieux refléter la réalité du milieu de travail. L'entrepreneur doit alors apporter les corrections requises avant le début des travaux.</p> <p>Ce programme doit être basé sur l'identification des risques et doit tenir compte des informations et des exigences du présent devis. Le programme doit être mis en application pendant toute la durée du contrat et doit répondre aux exigences suivantes:</p> <p>identifier les risques propres à chaque catégorie de tâches qui seront effectuées pour l'exécution du contrat et les mesures préventives correspondantes basées sur les exigences réglementaires;</p> <p>identifier la personne responsable de la mise en application des mesures préventives;</p> <p>tenir compte des risques pouvant affecter la santé et la sécurité des travailleurs de même que celle des occupants de l'immeuble ou de l'installation et du public;</p> <p>inclure une grille d'inspection du lieu de travail basée sur le contenu de votre identification des risques.</p>	<p>.4 Provide the Minister with a work safety plan specific to the whole of the activities that can be realized in the building at least ten (10) days before the beginning of work. The contractor must update his program thereafter if the work differ from the initial forecasts. The Minister can, according to the reception of the program and constantly during the contract, to require that the program be modified or supplemented for better reflecting the reality of the work environment. The contractor must then make the necessary corrections before the beginning of work.</p> <p>The work safety program must be based on the hazards identified and must take account of all information and requirements of this specification. The program must be applied throughout the contract and must fulfill the following requirements:</p> <p>identifies the risks for each category of task to be carried out under the contract and the corresponding preventive measures based on regulatory requirements;</p> <p>identifies the person responsible for applying the preventive measures;</p> <p>considers the risks that could affect the health and safety of the workers, the occupants of the building or installation, and the public;</p> <p>includes an inspection schedule for the work site based on your risk identification.</p>
<p>.5 Avant l'utilisation d'une plate-forme de travail élévatrice, transmettre au Ministre une attestation de conformité mécanique signée par un mécanicien compétent.</p>	<p>.5 Before the utilisation of a lifting platform, provide the Minister with a mechanical inspection certificate signed by a competent mechanic.</p>
<p>.6 Transmettre au Ministre les copies des certificats de formation qui sont requis pour l'application du présent devis et du programme de prévention, notamment le SIMDUT.</p>	<p>.6 Provide the Minister with copies of the training certificates required for work covered in this specification and the work safety plan (e.g. WHMIS).</p>

.7	Transmettre au Ministre toutes les fiches signalétiques des produits contrôlés utilisés sur le lieu de travail, et ce, au moins trois (3) jours avant leur utilisation sur le lieu de travail.	.7	At least three (3) days prior to using controlled products at the work site, provide the Minister with material safety data sheets for these products.
.8	S'assurer de l'entretien et du bon état du matériel, de l'équipement, de l'outillage et des équipements de protection utilisés pour effectuer les travaux. Un équipement, un outil ou un équipement de protection qui ne peut être installé ou utilisé sans compromettre la santé et sécurité des travailleurs et/ou du public est réputé être inadéquat pour le travail à effectuer. Le Ministre se réserve le droit d'exiger une attestation de conformité mécanique signée par un mécanicien compétent et/ou d'empêcher l'utilisation de ce matériel, équipement ou outillage jugé dangereux, défectueux ou non approprié. Il est de la responsabilité de l'Entrepreneur de remplacer le matériel, l'équipement ou l'outillage lorsque nécessaire.	.8	Ensure that all materials, equipment, tools and protective gear need to carry out work are maintained in good condition. Equipment, tools and protective gear which cannot be installed, fitted or used without compromising the health and safety of workers and/or public shall be deemed inadequate for the work to be executed. The Minister reserves the right to have a mechanical inspection certificate signed by a competent mechanic and/or prohibit the use of this material, equipment or tools considered to be dangerous, defective or not suitable. The contractor is responsible to replace any materials, equipment or tools when necessary.
.9	Inspecter les lieux de travail et transmettre au Ministre la grille d'inspection du lieu de travail dûment complétée à chaque journée de travail.	.9	Inspect the work site and give the inspection grids, duly filled out each workday, to the Minister.
.10	Peu importe le nombre de travailleurs affectés aux travaux, désigner une personne qui agira en tant que responsable de la santé et de la sécurité sur le lieu de travail et lui accorder l'autorité nécessaire pour ordonner l'arrêt et la reprise des travaux lorsqu'il le juge nécessaire pour des raisons de santé et de sécurité.	.10	Regardless of the number of workers, designate one person as responsible for health and safety at the work site, and grant him/her the authority to order a work stoppage and resumption should he/she deem it necessary for health and safety reasons.
.11	Assumer les normes de premiers secours et de premiers soins conformément aux politiques et à la réglementation applicable de même qu'à toute autre clause spécifiée dans ce devis. 5	.11	Follow first aid and first responder standards in compliance with applicable policies and regulations, as well as any other provision of this specification.
.12	Vous assurer que vos travailleurs ont reçu la formation et l'information nécessaire pour exécuter les travaux de façon sécuritaire, que tous les outils et équipements de protection requis sont disponibles, conformes aux normes, aux lois et aux règlements et qu'ils sont utilisés.	.12	Ensure that your workers have received the training and information required to carry out the work safely, and that all required safety devices and equipment are available, are in compliance with standards, laws and regulations, and are used by the workers.
.13	Prendre connaissance du plan d'urgence de l'immeuble ou de l'installation et former et informer vos travailleurs à ce sujet pour qu'ils soient en mesure d'appliquer ce plan.	.13	Make sure you are familiar with the emergency plan for the building or installation, and provide your workers with training and information so they are capable of implementing it.

.14	Aviser vos travailleurs qu'ils ont le droit de refuser tout travail qui comporte un danger pour leur santé ou leur sécurité.	.14	Advise your workers that they have the right to refuse any work that poses a danger to their health or safety.
.15	Délimiter votre aire de travail, en contrôler l'accès et barricader au besoin.	.15	Mark off the work area; control access and barricade as needed.
.16	Prendre toutes les mesures nécessaires pour garder le lieu de travail propre et bien ordonné tout au long des travaux et s'assurer qu'à la fin de chaque journée de travail, le lieu de travail ne comporte aucune condition dangereuse.	.16	Take all necessary measures to keep the work site clean and orderly for the duration of the work, and at the end of each workday, ensure nothing at the work site represents a safety hazard.
.17	Lorsqu'un travailleur exécute un travail seul dans un lieu isolé où il lui est impossible de demander de l'assistance, identifier les risques reliés à cette situation et fournir au Ministre une procédure visant à prévenir ces risques et à obtenir rapidement de l'aide en cas d'urgence.	.17	When a worker is required to work alone in an isolated place where it is impossible for him/her to obtain help, identify the risks involved and provide the Minister with a procedure aimed at eliminating these risks and rapidly obtaining help in the event of an emergency.
.18	En cas d'incident imprévu, prendre toutes les mesures nécessaires, incluant l'arrêt des travaux, pour protéger la santé et la sécurité des travailleurs et du public et communiquer sans délai avec le Ministre.	.18	In the event of an unexpected incident, take all necessary measures, including imposing a work stoppage, to protect the health and safety of the workers and the public, and immediately notify the Minister.
.19	L'entrepreneur doit se conformer à toutes les mesures de sécurité concernant les risques d'incendie et d'accidents, mesures recommandées par les codes national et provincial et prescrites par les autorités ayant juridiction sur le matériel, les méthodes et les habitudes de travail. Il devra entre autres se conformer à la réglementation du Système d'information sur les matières dangereuses utilisées au travail et, à ce niveau, devra s'assurer que les fiches signalétiques de tous les produits dangereux qu'il utilise soient conservées en permanence dans l'immeuble où il entpose ses outils, qu'elles soient tenues à jour lorsqu'il achète des produits et que chaque contenant, petit ou gros, soit dûment étiqueté.	.19	The contractor shall adhere to all safety measures pertaining to accident prevention and fire hazards recommended by national and provincial codes and/or prescribed by the authorities having jurisdiction over the equipment, working habits and procedures. He must, amongst other things, abide by Workplace Hazardous Materials Information System regulations which state that a Material Safety Data Sheet concerning each hazardous product used in a building must be kept on the premises at all times and updated when purchasing products and that all containers (big or small) must be properly labeled.
.20	L'entrepreneur doit s'assurer de l'entretien et du bon état de tout le matériel et de l'outillage utilisé pour faire les travaux. Le représentant ministériel se réserve le droit d'empêcher l'utilisation de matériel ou d'équipement jugé dangereux, défectueux ou non approprié. Il est de la responsabilité de l'entrepreneur de remplacer ceux-ci par du matériel ou de l'équipement adéquat, lorsque nécessaire.	.20	The contractor shall ensure that the maintenance of all materials and equipment used to perform the work is done and that these are in good working condition. The Department's representative reserves the right to have equipment and materials judged to be unsafe, not suitable or defective taken out of service. The contractor is responsible for supplying suitable replacements.

.21	Seuls(es) les employés(es) ayant obtenu un permis d'entrée de la sécurité et dont le nom apparaît sur la feuille de paye de l'entrepreneur sont admis sur les lieux de travail.	.21	Only those employees who have obtained security clearance and whose names appear on the contractor's payroll are be allowed access to the working site
.22	Tout le personnel de nettoyage engagé par l'entrepreneur doit signer en entrant et en sortant et enregistrer ses heures d'arrivée et de départ, peu importe l'heure, selon le mode d'enregistrement préconisé par le représentant ministériel. Par exemple, le représentant ministériel peut exiger que les employés(es) poinçonnent une carte ou demander simplement d'enregistrer les heures dans des registres ou sur des feuilles disponibles à cet effet au bureau des agents de sécurité ou à tout autre endroit désigné.	.22	All cleaning staff employed by the contractor, regardless of working hours, must sign in and out and register arrival and departure times as specified by the Department's representative. For instance, the Department's representative may request that employees punch in or that they simply enter their arrival and departure times in registers or on available sheets kept for that purpose at the security guard control desks or at any other designated area.
.23	L'entrepreneur doit en tout temps s'assurer que l'on surveille bien toutes les clés qui lui ont été confiées pour faire le travail et que celles-ci demeurent sur les lieux de travail. Il doit aussi s'assurer qu'aucune de ces clés ne soit copiée pour quelque raison que ce soit. Suite à toute dérogation à ce qui précède, l'entrepreneur devra défrayer les frais encourus pour toute mesure corrective que le Représentant ministériel jugera nécessaire pour maintenir la sécurité dans l'immeuble.	.23	The contractor shall ensure proper supervision of all keys entrusted to him to accomplish the work and that these remain on the working site. The contractor shall also ensure that none of the keys are duplicated for any reason whatsoever. Should he fail to meet these requirements, the contractor shall be responsible for any costs related to the implementation of corrective measures judged necessary by the Department's representative in order to maintain the building security.

LÉGENDE DES FRÉQUENCES/FREQUENCIES LEGEND

Quotidien/Daily	Q/D	Annuel/Yearly	A/Y
Deux fois par jour/Twice daily	2Q/2D etc.	Semestriel/Twice yearly	2A/2Y
Aux deux jours/Every second day	Q2/D2	Trois fois par année/Three times yearly	3A/3Y etc.
Hebdomadaire/Weekly	H/W	Aux deux ans/Every second year	A2/Y2
Deux fois par semaine/Twice weekly	2H/2W etc.	ou plus, au besoin/or more, as needed	+
Aux deux semaines/Every second week	H2/W2	Au besoin/As needed	AB/AN
Mensuel/Monthly	M	Sur demande/Upon request	SD/UR
Deux fois par mois/Twice monthly	2M etc.	Sept jours semaine/Seven days weekly	Q(7jours)/ D(7 days)

ITEMS ET TÂCHES	ITEMS AND ACTIVITIES	FRÉQUENCES/ FREQUENCIES
0. REMARQUES SPÉCIALES	0. SPECIAL REMARKS	
.1 L'entrepreneur doit se conformer au calendrier des travaux inscrits dans la section 2.	.1 The contractor shall abide by the working calendar prescribed in section 2.	
1. HAUTEUR	1. HIGH ITEMS	
.1 Appareils d'éclairage	.1 Light fixtures	
0.1 L'entrepreneur doit fournir tout le matériel nécessaire lorsqu'il remplace des tubes et des ampoules.	0.1 The contractor must supply all necessary material when changing tubes and bulbs.	
0.2 L'entrepreneur sera responsable de tout bris aux appareils d'éclairage lors du changement de tubes ou d'ampoules ou du nettoyage.	0.2 The contractor will be responsible for any damage caused to light fixture while changing tubes or cleaning.	
.1 Fournir et remplacer au besoin les tubes Econ-o-watt à bas wattage 48-96 pouces etc., les lampes au sodium, les ampoules à incandescence et à vapeur de mercure qui sont brûlés, par de nouvelles ampoules et de nouveaux tubes de type et puissance conformes aux instructions du Directeur, sauf ceux situés à plus de six (6) mètres du sol.	.1 Supply and replace burnt-out tubes Econ-o-watts at low wattage 48-96 inches, etc, sodium lamps, incandescent and mercury vapour bulbs, as they burn out, with bulbs and tubes of a type and wattage approved by the Director, excluding those over six (6) meters high.	AB/AN
.2 Lors du remplacement d'ampoules ou de tubes, nettoyer avec un chiffon sec, traité, les tubes, ampoules et globes pour enlever les insectes et la poussière.	.2 When replacing a bulb or tube, clean with a dry treated cloth the tubes, bulbs and globes in order to remove insects and dust.	AB/AN

ITEMS ET TÂCHES		ITEMS AND ACTIVITIES		FRÉQUENCES/ FREQUENCIES
.3	Nettoyer avec un chiffon sec, traité, l'intérieur et l'extérieur, y compris les ampoules et tubes, sauf ceux situés à plus de six (6) mètres du sol (mai).	.3	Clean with a dry treated cloth the interior and exterior, including bulbs and tubes, but excluding those over six (6) meters high (May).	A/Y
2.	MURS	2.	WALLS	
.1	<i>Enseignes, ornements métalliques et revêtements</i>	.1	<i>Signs, metal ornaments and aluminium trimmings</i>	
.1	Nettoyer et polir	.1	Clean and polish	M
.2	<i>Fenêtres, portes, murs et colonnes au niveau de la rue</i>	.2	<i>Windows, doors, walls and columns at street level</i>	
.1	Enlever les affiches.	.1	Remove posters.	AB/AN
.2	Laver afin d'enlever les graffiti.	.2	Wash in order to clean them of any graffiti.	AB/AN
.3	Laver les murs et les colonnes en métal.	.3	Wash metal exterior walls and columns.	2A/2Y
.3	<i>Grilles d'alimentation et de retour d'air</i>	.3	<i>Air intake and exhaust grills</i>	
.1	Nettoyer.	.1	Clean.	M
.4	<i>Portes de garage</i>	.4	<i>Garage doors</i>	
.1	Laver les deux (2) côtés.	.1	Wash both (2) sides.	M
.5	<i>Portes d'entrée métalliques, barres de poussée</i>	.5	<i>Entrance metal doors and push bars</i>	
.1	Nettoyer et polir.	.1	Clean and polish.	Q/D
.6	<i>Vitres et châssis des carreaux de côté des entrées</i>	.6	<i>Glass and sashes, on both sides in entrance sidelights</i>	
.1	Nettoyer les deux (2) côtés.	.1	Clean both (2) sides.	H/W
.7	<i>Vitres et châssis des portes d'entrée</i>	.7	<i>Glass and sashes in entrance doors</i>	
.1	Nettoyer les deux (2) côtés.	.1	Clean both (2) sides.	H/W

ITEMS ET TÂCHES		ITEMS AND ACTIVITIES		FRÉQUENCES/ FREQUENCIES
3.	SOL	3.	GROUND	
.1	Ameublement	.1	Furniture	
.1	Nettoyer.	.1	Clean.	H/W
.2	Cendriers, incluant la partie supérieure des récipients à cigarettes	.2	Ashtrays, including the upper part of cigarette urns	
.1	Placer les cendres et autres rebuts des fumeurs dans un récipient incombustible distinct. Ne pas les mélanger avec des vieux papiers ou d'autres rebuts.	.1	Place ashes and other smokers' debris in a separate fireproof container. Do not mix these with old papers or other debris.	Q/D
.2	Nettoyer les cendriers et polir les parties chromées.	.2	Clean ashtrays and polish chromium-plated parts.	Q/D
.3	Remplacer le sable.	.3	Replace sand.	AB/AN
.3	Entrées, sorties, trottoirs entourant l'immeuble, terrain, incluant les cours, l'installation d'accès, incluant les marches et toutes plates-formes (hydraulique, de mise de niveau, etc.)	.3	Entrances, exits, sidewalks surrounding the building, grounds, including courtyards, access facilities, including stairs and all platforms (hydraulic, levelling, etc.)	
.0	Garder tous les endroits exempts de débris en tout temps, y compris les plates-bandes, cours, terrasses, trottoirs, rampes d'accès, etc.	.0	Keep all areas, including flower beds, courtyards, terraces, private sidewalks, access ramps, etc., free of debris at all times.	
.1	Enlever les débris ainsi que la gomme et tous les corps étrangers retrouvés sur le sol.	.1	Remove all rubbish along with the gum and all other foreign residues found on the ground.	Q/D
.2	Balayer.	.2	Sweep.	Q/D
.3	Nettoyer.	.3	Clean.	AB/AN
.4	Enlever la poussière et les fils d'araignée des passages empruntés pour l'entretien.	.4	Dust and clean service passages free of spider webs.	M

ITEMS ET TÂCHES		ITEMS AND ACTIVITIES		FRÉQUENCES/ FREQUENCIES
.5	À la fin de chaque saison hivernale, l'entrepreneur devra ramasser tous les débris accumulés durant la saison hivernale.	.5	At the end of each winter season, the contractor shall pick-up all accumulated debris during winter season.	A-SD/Y-UR
.4	Réceptacles à déchets	.4	Waste receptacles	
.1	Vider.	.1	Empty.	Q/D
.2	Nettoyer et désinfecter (janvier, avril, juillet, octobre).	.2	Clean and disinfect (January, April, July, October).	4A/4Y

ITEMS (FRANÇAIS)	SECTIONS	ARTICLES	PAGES
Accessoires et garnitures de métal, panneau de commande, boîtes verrouillables métalliques	3A	2.1	2-3
Ameublement, incluant bancs, chaises, classeurs, tables, bureaux, lampes, coffre-forts, casiers, etc. et incluant armoires (sur pieds), bibliothèques, etc.	3A 3B	3.1 3.1	8 3
Appareils d'éclairage	3A 3B	1.1 1.1	1-2 1
Armoires à incendie, incluant l'intérieur et les vitres, les extincteurs, le matériel au mur et les téléphones rouges	3B	2.2	2
Armoires, bibliothèques, étagères rivées au mur	3A 3B	2.2 2.1	3 2
Autres	3A	4	15
Cadres des panneaux d'affichage, incluant les vitres	3A	2.4	3
Cloisons et balustrades	3A	2.4	3
Cloisons	3B	2.3	2
Comptoirs et guichets	3A	2.7	3
Conduites d'air à découvert et celles situées à 1,8 mètres du sol et plus poutres, tuyauterie, rebords en hauteur, limons, corniches, etc.	3B	1.2	1
Contenants en carton	3A	4.3	15
Contenants métalliques	3A	4.4	16
Contrôle des odeurs	3A	4.1	15
Décorations murales (tableaux, plaques, enseignes, panneaux de signalisation, alarmes d'incendie, etc.)	3A 3B	2.8 2.4	3 2
Défecteurs d'air	3A 3B	2.9 2.5	4 2
Distributrices de savon, papier à mains et hygiénique et séchoirs à mains	3A	2.10	4
Divisions de béton (le dessus)	3A	2.11	4
Drains, incluant ceux des douches	3A	3.2	8
Écrans – Partition de bureau (matériel)	3A 3B	2.12 2.6	4 2
Équipement de cuisine	3A 3B	3.3 3.2	9 4
Escaliers	3A	3.3	9
Éviers	3A	2.13	4
Fenêtres (châssis, vitres, appuis)	3A 3B	2.14 2.7	4-5 2

ITEMS (FRANÇAIS)	SECTIONS	ARTICLES	PAGES
Grilles d'alimentation et de retour d'air, diffuseurs, capotes des ventilateurs aspirants et grilles et tous les cadres métalliques	3A 3A	1.3 2.3	3 3
Grilles d'alimentation et de retour d'air, diffuseurs et grilles et tous les cadres métalliques	3B	1.4	1
Grilles essuie-pieds	3A	3.5	9
Grilles verticales des escaliers	3A	3.6	9
Hauteur	3A 3B	1. 1.	1-2 1
Horloges (incluant vitres)	3A 3B	2.15 2.8	5 2
Instruments de travail (entrepreneur)	3A	4.2	15
Lavabos (incluant robinets et tuyauterie)	3A	2.16	5
Mains courantes	3A	2.17	5
Mains courantes des escaliers	3A 3B	2.7 3.3	9 4
Miroirs	3A	2.18	5
Montres (matériel d'exposition)	3A	2.19	5
Murs	3A 3B	2. 2.	2 2
Murs, colonnes	3A 3B	2.20 2.9	5 3
Ordinateurs, incluant boîtiers, claviers et écrans	3A	3.8	9
Paliers	3A	3.9	10
Plafonds	3A 3B	1.2 1.3	2 1
Planchers	3A 3A 3B 3B	3. 3.10 3. 3.4	8 10-11-12 3 4
Plinthes et moulures	3A 3B	2.21 2.10	6 3
Pommes de douches et autres accessoires de toilettes	3A	2.22	6
Portes, incluant cadrage, garde-pieds métalliques ou non, plaques, barres de poussée, grilles et vitres	3A 3B	2.23 2.11	6 3
Pots à fleurs (extérieur) et plantes artificielles	3A	3.11	12
Projecteurs et téléviseurs (vitres)	3A	2.5	3

ITEMS (FRANÇAIS)	SECTIONS	ARTICLES	PAGES
Radiateurs	3A 3B	2.24 2.12	6 3
Récipients à déchets (poubelles, corbeilles à papier, boîtes à ordures, seaux hygiéniques, partie inférieure des récipients à cigarettes, etc.)	3A 3B	3.12 3.5	12-13 4
Remarques spéciales	3A 3B	0. 0.	1-2 1
Rideaux	3A 3B	2.25 2.13	6 3
Seuils de portes, incluant ceux des ascenseurs ainsi que le chemin de roulement des portes dans les cabines et sur chaque palier	3A	3.13	14
Stores vénitiens (horizontaux et verticaux)	3A	2.26	7
Stores vénitiens (horizontaux, verticaux et à enroulement)	3B	2.14	3
Supports de classeurs, supports de sacs (poste), conteneurs et chariots (courrier)	3A	3.14	14
Tableaux pour écriture, magnétique	3A	2.27	7
Tapis et carpettes	3A 3B	3.15 3.6	14-15 4-5-6
Toilettes, incluant les sièges des toilettes, les deux côtés, les cuvettes, la plomberie et les réservoirs et soupapes de chasses d'eau	3A	2.28	7
Urinoirs, incluant la plomberie	3A	2.29	7

ITEMS (ENGLISH)	SECTIONS	ARTICLES	PAGES
Air ducts exposed and those situated at 1.8 meters or more above floor level, beams, pipes, high ledges, stringers, cornices, etc.	3B	1.2	1
Baseboards and mouldings	3A 3B	2.21 2.10	6 3
Cardboard containers (garbage)	3A	4.3	15
Carpeting and mats	3A 3B	3.15 3.6	14-15 4-5-6
Ceilings	3A 3B	1.2 1.3	2 1
Cement partitions (top)	3A	2.11	4
Clocks (including glass)	3A 3B	2.15 2.8	5 2
Computers, including frames, keyboards and screens	3A	3.8	9-10
Counters and wickets	3A	2.7	3
Cupboards, bookcases, shelving riveted to walls	3A 3B	2.2 2.1	3 2
Display cases	3A	2.19	5
Distributors for soap, paper towels, hygienic paper and electric hand dryers	3A	2.10	4
Doors, including frames, non and metallic kick and hand plates, push bars, grills and glass	3A 3B	2.23 2.11	6 3
Doorsills, including elevator doorsills and track grooves in both the cabs and on each landing	3A	3.13	14
Draft deflectors	3A 3B	2.9 2.5	4 2
Drains, including those in showers	3A	3.2	8
Drapes	3A 3B	2.25 2.13	6 3
Emergency fire cabinets, including interior, door glass, fire extinguishers, wall hung equipment and red telephones	3B	2.2	2
Exhaust grills, vent openings, air diffusers, grills and all metallic frames	3A 3A 3B	1.3 2.3 1.4	2 3 1
Exterior sash of notice boards, including glass	3A	2.4	3
Floors	3A 3A 3B 3B	3. 3.10 3. 3.4	8 - 15 10-11-12 3 4

ITEMS (ENGLISH)	SECTIONS	ARTICLES	PAGES
Flower pots (exterior of containers) and artificial plants	3A	3.11	12
Foot grills	3A	3.5	9
Furniture, including benches, chairs, filing cabinets, tables, desks, lamps, safes, lockers, etc. and including storage cabinets (on legs), bookcases, etc.	3A 3B	3.1 3.1	8 3
Handrails	3A	2.17	5
High items	3A 3B	1. 1.	1-2 1
Kitchen equipment	3A 3B	3.3 3.2	9 4
Landings	3A	3.9	10
Light fixtures	3A 3B	1.1 1.1	1-2 1
Magnetic boards	3A	2.27	7
Metallic accessories and ornaments, control panels, metallic boxes with locking mechanisms	3A	2.1	2
Metallic containers	3A	4.4	16
Mirrors	3A	2.18	5
Odour control	3A	4.1	15
Others	3A	4.	15
Partitions	3B	2.3	2
Partitions and balustrades	3A	2.6	3
Projectors and television screens (glass)	3A	2.5	3
Radiators	3A 3B	2.24 2.12	6 3
Screens (material)	3A 3B	2.12 2.6	4 2
Showerheads and other bathroom fixtures	3A	2.22	6
Sinks	3A	2.13	4
Sorting rack, bag racks (post office), mail carts and containers	3A	2.14	14
Special remarks	3A 3A 3B	0. 2.0 0.	1 2 1

ITEMS (ENGLISH)	SECTIONS	ARTICLES	PAGES
Staircase vertical grills	3A	3.6	9
Staircase handrails	3A 3B	3.7 3.3	9 4
Stairs	3A	3.4	9
Toilets, including seats (both sides), bowls, plumbing and flushtanks	3A	2.28	7
Tools (contractor)	3A	4.2	15
Urinals, including plumbing	3A	2.29	7
Venetian blinds (horizontal and vertical)	3A	2.26	7
Venetian blinds (horizontal, vertical and roller blind)	3B	2.14	3
Wall decorations (wall hangings, pictures, plates, signs, suspended direction panels, fire alarms, etc.)	3A 3B	2.8 2.4	3 2
Walls	3A 3B	2. 2.	2 2 - 7
Walls, columns	3A 3B	2.20 2.9	5 3
Washbasins, including faucets and pipes	3A	2.16	5
Waste receptacles (garbage cans, wastepaper baskets, refuse receptacles, sani-cans, etc.) and containers recoveries	3A	3.12	12-13
Waste receptacles (garbage cans, wastepaper baskets, refuse receptacles, sani-cans, lower part of cigarette urns, etc.)	3B	3.5	4
Windows (frames, panes, windowsills)	3A 3B	2.14 2.7	4 2

ITEMS ET TÂCHES	ITEMS AND ACTIVITIES	FRÉQUENCES/ FREQUENCIES
0. REMARQUES SPÉCIALES	0. SPECIAL REMARKS	
.0 Les travaux inclus dans cette section s'appliquent à tous les bâtiments occupés par le client.	.0 The work included in this section is to be performed in all building occupied by the client.	
.1 Durant les heures normales d'affaires, signaler au CNAS (1-800-463-1850) toute réparation nécessaire à l'immeuble, au système de chauffage, à la plomberie, aux circuits électriques et aux canalisations d'eau.	.1 During normal working hours, report to NSCC (1-800-463-1850) any and all maintenance repairs required to the building, heating system, plumbing, electrical and water systems.	
.2 Après les heures normales de bureau, signaler les demandes de réparations d'urgence par téléphone à Travaux publics et Services gouvernementaux Canada (CNAS 1-800-463-1850).	.2 After normal working hours, report by telephone to Public Works and Government Services Canada (NSCC 1-800-463-1850) all emergency repairs needed.	
.3 L'entrepreneur doit se conformer au calendrier des travaux inscrits aux sections 3A, 3B et 4 du présent devis. Le Représentant ministériel se réserve toutefois le droit de modifier l'échéancier et la fréquence des travaux inscrits à la section 3B du présent devis ou tout simplement d'annuler ceux-ci.	.3 The contractor shall abide by the working calendar contained in sections 3A, 3B and 4 of the present specifications. The Departmental representative, however, reserves the right to alter the calendar and frequency of tasks mentioned in section 3B of the present specifications or simply cancel any or all of these tasks.	
.4 L'entrepreneur doit entretenir les locaux qui lui sont réservés de la même façon et selon les mêmes fréquences que les locaux correspondants dans l'immeuble.	.4 The contractor shall maintain his space in the same fashion and with the same frequencies as other corresponding areas in the building.	
.5 Le calendrier des travaux vaut pour un an et doit être répété ensuite chaque année du présent contrat ou de son prolongement.	.5 The work schedule is prepared for one year and must be repeated for each subsequent year of the present contract or its extension.	
.6 Les travaux qui valent pour plus d'un an devront aussi être poursuivis durant le prolongement du présent contrat.	.6 Operations that are repeated less often than yearly must also be repeated when scheduled, during the extension of this contract.	
1. HAUTEUR	1. HIGH ITEMS	
.1 Appareils d'éclairage	.1 Light fixtures	
0.1 L'entrepreneur n'est pas tenu de remplacer ni fournir des tubes et des ampoules qui font partie intégrante du mobilier, du matériel de bureau et des appareils électriques spéciaux.	0.1 The contractor is not responsible for supplying or replacing tubes or bulbs that are part of the furniture, of office material and special electric appliances.	

ITEMS ET TÂCHES		ITEMS AND ACTIVITIES	FRÉQUENCES/ FREQUENCIES
0.2	L'entrepreneur doit fournir tout le matériel nécessaire lorsqu'il remplace des tubes et des ampoules.	0.2 The contractor must supply all necessary material when changing tubes and bulbs.	
0.3	L'entrepreneur sera responsable de tout bris aux appareils d'éclairage lors du changement de tubes ou d'ampoules ou du nettoyage.	0.3 The contractor will be responsible for any damage caused to light fixtures while changing tubes or bulbs or cleaning.	
.1	Fournir et remplacer au besoin les tubes Econ-o-watt à bas wattage 48-96 pouces, etc., les ampoules à incandescence qui sont brûlées, par de nouvelles ampoules et de nouveaux tubes de type et puissance conformes aux instructions du représentant ministériel. <u>Sauf ceux situés à plus de 3 mètres du sol.</u>	.1 Supply and replace burnt-out tubes Econ-o-watts at low wattage 48-96 inches, etc, incandescent, as they burn out, with bulbs and tubes of a type and wattage approved by the Departmental representative <u>but excluding those over 3 meters high.</u>	AB/AN
.2	Lors du remplacement d'ampoules ou de tubes, nettoyer avec un chiffon sec, traité, les tubes, ampoules et globes pour enlever les insectes et la poussière.	.2 When replacing a bulb or tube, clean with a dry treated cloth the tubes, bulbs and globes in order to remove insects and dust.	AB/AN
.3	Voir la section 3B.	.3 See section 3B.	
.2	Plafonds	.2 Ceilings	
.1	Voir la section 3B.	.1 See section 3B.	
.3	Grilles d'alimentation et de retour d'air, diffuseurs, capotes des ventilateurs aspirants et grilles et tous les cadres métalliques	.3 Exhaust grills, vent openings, air diffusers, ventilation hoods, grills and all metallic frames	
.1	Nettoyer les capotes des ventilateurs aspirants et les grilles.	.1 Clean grills and ventilation hoods.	M
.2	Voir la section 3B.	.2 See section 3B.	
2.	MURS	2. WALLS	
.0	Remarques spéciales	.0 Special remarks	
.1	Détacher toutes les surfaces verticales, incluant les murs, portes, cadres de portes, vitres des portes et des cloisons, cloisons, etc. ceux recouverts de tapis et de tissus inclus.	.1 Spot clean all vertical surfaces, including the walls, doors, door frames, glass on doors and partitions, partitions, etc. including those covered with carpeting and materials.	Q/D
.1	Accessoires et garnitures de métal, panneaux de commande, boîtes verrouillables métalliques	.1 Metallic accessories and ornaments, control panels, metallic boxes with locking mechanisms	
.1	Lorsque vides, nettoyer l'intérieur et l'extérieur des boîtes verrouillables.	.1 When empty, clean the interior and exterior of metallic boxes with locking mechanisms.	M

ITEMS ET TÂCHES		ITEMS AND ACTIVITIES		FRÉQUENCES/ FREQUENCIES
.2	Nettoyer les parements métalliques des comptoirs et les guichets de métal.	.2	Clean the metallic ornaments on the counters and the metallic wickets.	H/W
.3	Nettoyer et polir tous les autres accessoires métalliques.	.3	Clean and polish all other metallic accessories.	M
.2	Armoires, bibliothèques, étagères rivées au mur	.2	Cupboards, bookcases, shelving riveted to walls	
.1	Nettoyer avec un chiffon humide.	.1	Clean with damp cloth.	H/W
.2	Voir la section 3B.	.2	See section 3B.	
.3	Grilles d'alimentation et de retour d'air, diffuseurs, capotes des ventilateurs aspirants et grilles et tous les cadres métalliques	.3	Exhaust grills, vent openings, air diffusers, ventilation hoods, grills and all metallic frames	
.1	Nettoyer les capotes des ventilateurs aspirants et les grilles.	.1	Clean grills and ventilation hoods.	M
.2	Voir la section 3B.	.2	See section 3B.	
.4	Cadres des panneaux d'affichage, incluant les vitres	.4	Exterior sash of notice boards, including glass	
.1	Nettoyer.	.1	Clean.	H/W
.5	Projecteurs et téléviseurs (vitres)	.5	Projectors and television screens (glass)	
.1	Nettoyer.	.1	Clean.	H/W
.6	Cloisons et balustrades	.6	Partitions and balustrades	
.1	Nettoyer toutes les cloisons des salles à manger et de repos.	.1	Clean all partitions in lunchrooms and rest areas.	H/W
.2	Nettoyer les deux côtés des cloisons avec un détergent-désinfectant dans les toilettes.	.2	Clean both sides of partitions in washrooms with a detergent-disinfectant.	H/W
.3	Nettoyer les cloisons de verre et de bois des comptoirs.	.3	Clean counter glass and wood partitions.	H/W
.4	Passer l'aspirateur sur toutes les cloisons recouvertes de tapis.	.4	Vacuum all carpeted partitions.	2A/2Y
.5	Voir la section 3B.	.5	See section 3B.	
.7	Comptoirs et guichets	.7	Counters and wickets	
.1	Nettoyer avec un chiffon humide et polir.	.1	Clean with damp cloth and polish	Q/W
.8	Décorations murales (tableaux, plaques, enseignes, panneaux de signalisation, alarmes d'incendie, etc.)	.8	Wall decorations (wall hangings, pictures plates, signs, suspended direction panels, fire alarms, etc.)	
.1	Passer un chiffon humide sur tous les tableaux et autres décorations murales, sauf les panneaux de signalisation suspendus, les	.1	Damp wipe all wall hangings except suspended direction panels, fire alarms, paintings, art objects and magnetic boards.	H/W

ITEMS ET TÂCHES	ITEMS AND ACTIVITIES	FRÉQUENCES/ FREQUENCIES
alarmes incendies, les peintures, les oeuvres d'art et les tableaux magnétiques.		
.2 Passer un chiffon humide sur le cadre des peintures.	.2 Damp wipe all painting frames.	H/W
.3 Nettoyer tous les panneaux de signalisation suspendus.	.3 Clean all suspended direction panels.	M
.4 Voir la section 3B.	.4 See section 3B.	
.9 Défecteurs d'air	.9 Draft deflectors	
.1 Voir la section 3B.	.1 See section 3B.	
.10 Distributrices de savon, papier à mains et hygiénique et séchoirs à mains	.10 Distributors for soap, paper towels, hygienic paper and electric hand dryers	
0.1 Voir la section 4 du présent devis. «Fournitures».	0.1 See section 4 of the present specifications «Supplies».	
0.2 Ne pas se servir de chiffons huilés ou traités contre la poussière pour nettoyer les distributrices et les séchoirs à mains.	0.2 Do not use oiled or treated cloths to clean the distributors and the electric hand dryers.	
0.3 Le papier hygiénique doit avoir un minimum de 2 plis.	0.3 The toilet paper be at least a minimum of 2-ply.	
.1 Nettoyer et désinfecter.	.1 Clean and disinfect.	Q/D
.2 Vérifier et remplir les distributrices.	.2 Verify and fill distributors.	Q/D
.11 Divisions de béton (le dessus)	.11 Cement partitions (top)	
.1 Épousseter.	.1 Dust.	H2/W2
.12 Écrans - Partition de bureau (matériel)	.12 Screens (material)	
.1 Détacher et passer un chiffon humide sur les surfaces métalliques.	.1 Spot clean and damp wipe metallic surfaces.	H/W
.2 Laver les vitres des deux côtés des écrans mobiles.	.2 Wash both sides of glass panels on mobile screens.	M
.3 Voir la section 3B.	.3 See section 3B.	
.13 Éviers	.13 Sinks	
.1 Laver et désinfecter.	.1 Wash and disinfect.	Q/D
.14 Fenêtres (châssis, vitres, appuis)	.14 Windows (frames, panes, windowsills)	
0.1 Voir la section 4 du présent devis «Exigences spéciales».	0.1 See section 4 of the present specifications «Special requirements».	
.1 Passer un chiffon humide sur les rebords de toutes les fenêtres de l'immeuble, incluant les châssis et les appuis.	.1 Damp wipe the frames and windowsills of all the building windows.	H/W

ITEMS ET TÂCHES		ITEMS AND ACTIVITIES		FRÉQUENCES/ FREQUENCIES
.2	Nettoyer les deux côtés de toutes les fenêtres vitrées et les cadres métalliques dans les entrées et vestibules.	.2	Clean both sides of the window glass and metallic frames of all entrance and lobby windows.	H/W
.3	Nettoyer les seuils et rebords pour enlever les éclaboussures et les taches faites pendant le nettoyage des vitres puis assécher.	.3	Clean windowsills to wipe away stains and splashes created during the cleaning of the glass, and dry.	H/W
.15	Horloges (incluant vitres)	.15	Clocks (including glass)	
.1	Voir la section 3B.	.1	See section 3B.	
.16	Lavabos (incluant robinets et tuyauterie)	.16	Washbasins, including faucets and pipes	
0.1	Voir la section 4 du présent devis «Exigences spéciales».	0.1	See section 4 of the present specifications «Special requirements».	
.1	Nettoyer avec un détergent-désinfectant.	.1	Clean with a detergent-disinfectant.	Q/D
.17	Mains courantes	.17	Handrails	
.1	Passer un chiffon humide.	.1	Damp wipe.	Q/D
.18	Miroirs	.18	Mirrors	
.1	Nettoyer les miroirs dans les entrées des garages.	.1	Clean garage entrance mirrors.	H
.2	Nettoyer tous les autres miroirs	.2	Clean all others mirrors.	Q/D
.19	Montres (matériel d'exposition)	.19	Display cases	
.1	Nettoyer.	.1	Clean.	Q/D
.20	Murs, colonnes	.20	Walls, columns	
.1	Nettoyer les murs des douches et les tuiles céramiques à l'intérieur des cloisons des salles de toilettes avec un détergent-désinfectant et rincer à l'eau propre.	.1	Clean all shower walls and the ceramic tiles situated inside the toilet partitions with a detergent-disinfectant and rinse with clear water.	2H/2W
.2	Pour enlever la mousse de savon, laver les murs des douches avec un détergent sans savon contenant des agents séquestrants et rincer à l'eau propre.	.2	Wash shower walls using a soapless detergent containing sequestering agents to remove soap scum and rinse with clear water.	H/W
.3	Épousseter les murs des salles de réception des marchandises.	.3	Dust the merchandise receiving room walls.	4A/4Y
.4	Laver tous les murs des toilettes.	.4	Wash all washroom walls.	M
.5	Voir la section 3B.	.5	See section 3B.	

ITEMS ET TÂCHES	ITEMS AND ACTIVITIES	FRÉQUENCES/ FREQUENCIES
.21 Plinthes et moulures	.21 Baseboards and mouldings	
.1 Passer un chiffon humide.	.1 Damp wipe.	M
.2 Voir la section 3B.	.2 See section 3B.	
.22 Pompes de douches et autres accessoires de toilettes	.22 Showerheads and other bathroom fixtures	
.1 Nettoyer et polir.	.1 Clean and polish.	H/W
.2 Polir les robinets.	.2 Polish faucets.	H/W
.23 Portes, incluant cadrages, garde-pieds métalliques ou non, plaques, barres de poussée, grilles et vitres	.23 Doors, including frames, non and metallic kick and hand plates, push bars, grills and glass	
.1 Laver les vitres des portes, des deux côtés: .1 entrées, vestibules, salles à manger et de repos et salle des gardes; .2 autres.	.1 Wash glass in all doors, both sides: .1 in entrances, lobbies, lunchrooms, restrooms and guards office; .2 others.	Q/D H/W
.2 Laver les portes des cloisons des toilettes des deux côtés avec un détergent-désinfectant.	.3 Wash both sides of toilet partition doors with a detergent-disinfectant.	H/W
.3 Laver les deux côtés des portes en verre et nettoyer les portes des salles à manger et de repos ainsi que les portes des salles de réception des marchandises et des monte-charges.	.4 Wash both sides of glass doors and clean lunchroom and restroom doors along with the merchandise receiving room doors and the freight doors.	H/W
.4 Laver les portes des cloisons des toilettes des deux côtés avec un détergent-désinfectant.	.4 Wash both sides of toilet partition doors with a detergent-disinfectant.	H/W
.5 Laver les vitres des portes coupe-feu.	.5 Wash glass in fire doors.	H/W
.6 Nettoyer les garde-pieds, les plaques et barres de poussée métalliques ou non.	.6 Clean kick and hand plates, metallic or not, and push bars.	M
.7 Voir la section 3B.	.7 See section 3B.	
.24 Radiateurs	.24 Radiators	
.1 Passer un chiffon humide.	.1 Damp wipe .	M
.2 Voir la section 3B.	.2 See section 3B.	
.25 Rideaux	.25 Drapes	
.1 Laver et désinfecter tous les rideaux de douches.	.1 Wash and disinfect all shower curtains.	M

ITEMS ET TÂCHES	ITEMS AND ACTIVITIES	FRÉQUENCES/ FREQUENCIES
.2 Voir la section 3B.	.2 See section 3B.	
.26 Stores vénitiens (horizontaux et verticaux)	.26 Venetian blinds (horizontal and vertical)	
.2 Voir la section 3B.	.2 See section 3B.	
.27 Tableaux pour écriture , magnétique	.27 Magnetic boards	
0.1 Attention ! Ne pas nettoyer les tableaux magnétiques sur lesquels il est écrit quelque chose.	0.1 Take care not to clean magnetic boards when something is written on them.	
0.2 Ne pas se servir de chiffons huilés ou traités contre la poussière pour les nettoyer.	0.2 Do not use oiled or treated cloths to clean them.	
.1 Nettoyer tous les tableaux magnétiques à sec.	.1 Dry clean all magnetic boards.	Q/D
.2 Lorsque le nettoyage à sec est insuffisant:	.2 When dry cleaning is insufficient :	
.1 passer un chiffon humide sur tous les tableaux d'ardoise;	.1 damp wipe chalkboards;	Q/D
.2 nettoyer les tableaux magnétiques à l'aide d'un nettoyeur spécial pour superficies à effacer à sec.	.2 clean magnetic boards with a special cleaner for dry erasable surfaces.	Q/D
.3 Nettoyer tous les porte-crayons .	.3 Clean all pencil holders.	Q/D
.4 Passer un chiffon humide sur le cadre des tableaux magnétiques.	.4 Damp wipe magnetic board frames.	H/W
.28 Toilettes, incluant les sièges des toilettes, les deux côtés, les cuvettes, la plomberie et les réservoirs et soupapes de chasses d'eau	.28 Toilets, including seats (both sides), bowls, plumbing and flushtanks	
0.1 Voir la section 4 du présent devis «Exigences spéciales».	0.1 See section 4 of the present specifications «Special requirements».	
.1 Nettoyer avec un détergent-désinfectant.	.1 Clean with a disinfectant-detergent.	Q/D
.2 Détartrer.	.2 Descale.	H/W
.29 Urinoirs, incluant la plomberie	.29 Urinals, including plumbing	
0.1 Voir la section 4 du présent devis «Exigences spéciales».	0.1 See section 4 of the present specifications «Special requirements».	
.1 Enlever tout déchet coincé dans la pommelle.	.1 Remove all trash from strainers in base of urinals.	Q/D
.2 Nettoyer avec un détergent-désinfectant.	.2 Clean with a disinfectant-detergent.	Q/D
.3 Détartrer.	.3 Descale.	H/W

ITEMS ET TÂCHES		ITEMS AND ACTIVITIES		FRÉQUENCES/ FREQUENCIES
3.	PLANCHERS	3.	FLOORS	
.1	<i>Ameublement, incluant bancs, chaises, classeurs, tables, bureaux, lampes, coffres-forts, casiers, etc. et incluant armoires (sur pieds), bibliothèques, etc.</i>	.1	<i>Furniture, including benches, chairs, filing cabinets, tables, desks, lamps, safes, lockers, etc. and including storage cabinets (on legs), bookcases, etc.</i>	
0.1	Ne pas déplacer aucun papier laissé sur un meuble.	0.1	Papers left on furniture shall not be disturbed.	
.1	Nettoyer l'ameublement placé dans les entrées et vestibules.	.1	Clean furniture placed in entrances and lobbies.	H/W
.2	Détacher toutes les surfaces verticales et horizontales de l'ameublement.	.2	Spot clean all furniture vertical and horizontal surfaces.	H/W
.3	Nettoyer le mobilier des salles à manger et de repos (tables, chaises, etc.).	.3	Clean furniture in lunchrooms and rest areas (tables, chairs, etc.).	Q/D
.4	Passer un chiffon humide avec une solution désinfectante sur tous les appareils téléphoniques et d'interphone.	.4	Damp wipe, using a disinfectant, all telephone and intercom .	H/W
.5	Nettoyer les laveuses et sécheuses à la buanderie.	.5	Clean washing and drying machines in 8landry room.	Q/D
.6	Nettoyer avec un germicide les sièges et appuis têtes en cuir ou cuirette à la salle de musculation.	.6	Clean and disinfect all leather or leatherette seats and headrests in exercising room.	Q/D
.7	Passer un chiffon humide pour toutes les surfaces horizontales.	.7	Damp wipe all horizontal surfaces.	2H/2W
.8	Ameublement des bureaux administratifs - Nettoyer et polir.	.8	Administrative office furniture - Clean and polish.	H2/W2
.9	Nettoyer l'intérieur des garde-robes publics et des employés(es).	.9	Clean the interior of wardrobes used by the public and the employees.	M
.10	Passer l'aspirateur sur les meubles rembourrés.	.10	Vacuum all upholstered furniture.	M
.11	Enlever et nettoyer des deux côtés toutes les plaques de verre ou de plastique qui recouvrent les meubles et passer un chiffon humide sur le dessus du mobilier avant de les remettre en place.	.11	Remove and clean both sides of glass and/or plastic plates covering the furniture and damp wipe the surface of the furniture before replacing the plates.	M
.12	Lors d'intempéries, laver les plateaux et tablettes servant à remiser les bottes, incluant ceux des garde-robes.	.12	During inclement weather, wash boot trays and/or shelves, including those in wardrobes.	AB/AN
.13	Voir la section 3B.	.13	See section 3B.	
.2	<i>Drains, incluant ceux des douches</i>	.2	<i>Drains, including those in showers</i>	
0.1	Prendre soin en tout temps de ne pas boucher les drains de plancher.	0.1	Take care at all times not to block floor drains.	
.1	Verser un seau d'eau propre dans les drains des planchers des toilettes.	.1	Pour a bucket of clear water in washroom floor drains.	H/W
.2	Enlever les grilles essuie-pieds, nettoyer les évidements et les drains situés dans les entrées, les vestibules et les garages et	.2	Remove foot grills and clean recessed pans and drains in entrances, lobbies and garages, and replace grills.	M (été) 2M/2W (hiver)

ITEMS ET TÂCHES	ITEMS AND ACTIVITIES	FRÉQUENCES/ FREQUENCIES
replacer les grilles.		
.3 Voir la section 3B.	.3 See section 3B.	
.3 Équipement de cuisine	.3 Kitchen equipment	
.1 Voir la section 3B.	.1 See section 3B.	
.4 Escaliers	.4 Stairs	
.1 Enlever la gomme et les autres corps étrangers.	.1 Remove gums and other foreign residue	Q/D
.2 Balayer et passer une vadrouille humide sur les escaliers du sous-sol au toit.	.2 Sweep and damp mop all stairs from the basement to the roof.	Q/D
.3 Passer l'aspirateur sur les marches recouvertes de tapis.	.3 Vacuum all carpeted stairs.	Q/D
.5 Grilles essuie-pieds	.5 Foot grills	
.1 Nettoyer le dessus ainsi qu'entre les barreaux.	.1 Clean surfaces and between bars.	M
.6 Grilles verticales des escaliers	.6 Staircase vertical grills	
.1 Passer un chiffon humide.	.1 Damp wipe	H/W
.7 Mains courantes des escaliers	.7 Staircase handrails	
.1 Passer un chiffon humide.	.1 Damp wipe.	Q/D
.8 Ordinateurs, incluant boîtiers, claviers et écrans	.8 Computers, including frames, keyboards and screens	
0.1 Utiliser un chiffon sans peluche.	0.1 Use a plushless cloth.	
0.2 Ne pas sceller pour laisser aérer.	0.2 Do not use any sealer so that the equipment remain well ventilated.	
0.3 Toujours humidifier légèrement le linge. <u>Ne jamais</u> vaporiser directement sur l'ordinateur.	0.3 Always humidify lightly the cloth. <u>Never</u> vaporize directly on the computer.	
0.4 Pour les boîtes et claviers, utiliser de l'alcool à friction sur un linge. <u>Ne jamais utiliser d'ammoniaque.</u>	0.4 For the frames and keyboards, use rubbing alcohol on a cloth. <u>Never use ammoniac.</u>	
0.5 Pour les taches plus résistantes, utiliser un nettoyeur tout usage commercial. Tenir celui-ci loin des trous.	0.5 For tougher spots, use a commercial all purpose cleaning product. Keep the product away from holes.	
0.6 Pour les écrans, utiliser un agent de nettoyage et polissage antistatique.	0.6 For the screens, use an anti-static cleaner and polish.	
0.7 Nettoyer <u>seulement</u> si les ordinateurs sont fermés."	0.7 Clean <u>only</u> when computers are turn off.	
.1 Nettoyer les écrans.	.1 Clean screens	H/W

ITEMS ET TÂCHES	ITEMS AND ACTIVITIES	FRÉQUENCES/ FREQUENCIES
.2 Nettoyer les boîtiers et claviers.	.2 Clean frames and keyboards.	H/W
.9 Paliers	.9 Landings	
.1 Enlever la gomme et les autres corps étrangers.	.1 Remove gums and other foreign residue.	Q/D
.2 Balayer et passer une vadrouille humide sur les paliers du sous-sol au toit.	.2 Sweep and damp mop landings from the basement floor to the roof.	Q/D
.3 Passer l'aspirateur sur les paliers recouverts de tapis.	.3 Vacuum all carpeted landings.	Q/D
.10 Planchers	.10 Floors	
0.1 Lors du nettoyage, ne pas mettre de chaises, corbeilles à papier, etc. sur les bureaux, tables ou établis.	0.1 Chairs, wastepaper baskets, etc. must not be placed on desk, tables or work benches during cleaning operations.	
0.2 Veiller à ce que le produit de nettoyage ne pénètre pas sous les pattes des meubles, sous les classeurs ou sous les cloisons.	0.2 Care must be taken not to allow cleaning solutions to seep under furniture legs, file cabinets or partitions.	
.1 Enlever la gomme et tous les autres corps étrangers trouvés sur tous les planchers.	.1 Remove gum and other foreign residues from all floors.	Q/D
.2 Enlever les débris et déchets, incluant les boîtes de carton, retrouvés sur tous les planchers, y compris ceux des aires de service tels les garages, les pièces à débris, etc. et incluant dessous et derrière les radiateurs.	.2 Remove debris and garbage, including cardboard boxes, found on all floors, including those in all service areas such as garages, garbage rooms, etc., and including under and behind all radiators.	Q/D
.3 Sauf lorsqu'indiqué différemment au devis actuel, passer une vadrouille sèche, traitée, sur tous les planchers non recouverts de tapis et balayer les planchers de béton.	.3 Unless otherwise specified in the present specifications, sweep all non carpeted floors with a treated dust mop and sweep all concrete floors.	Q/D
.4 Sauf lorsqu'indiqué différemment au devis, à l'aide d'une vadrouille humide et d'un détergent neutre, détacher tous les planchers et nettoyer tout dégât.	.4 Unless specified otherwise spot clean all floors with a neutral detergent to remove spots and spillage.	Q/D
.5 Laver tous les planchers des salles de toilettes, des salles à manger et de repos, de l'infirmerie et des vestiaires avec une solution désinfectante.	.5 Wash all floors in washrooms, lunchrooms and restrooms, the public service health care unit and locker rooms with a cleaner-disinfectant::	Q/D
.6 Enlever tous les débris (savons, etc.) sur les planchers des douches.	.6 Remove all debris (pieces of soap, etc.) from the shower floors.	Q/D
.7 Laver à la brosse les planchers et le caillebotis des douches avec un désinfectant nettoyant et rincer à l'eau propre.	.7 Scrub shower floor and duckboards, using a cleaner disinfectant, and rinse with clear water.	Q/D
.8 Passer une vadrouille humide sur tous les planchers des classes, des ateliers, des aires de réception des marchandises, de tous les couloirs, des vestibules d'ascenseurs, des ascenseurs, des aires publiques, des cafétérias et cantines.	.8 Damp mop entirely all floors in classrooms, workshops, receiving rooms, all corridors, elevator lobbies, elevators, public areas, cafeterias and canteens.	Q/D

ITEMS ET TÂCHES		ITEMS AND ACTIVITIES		FRÉQUENCES/ FREQUENCIES
.9	Sauf lorsqu'indiqué différemment au devis, laver tous les planchers.	.9	Unless specified otherwise in the present specifications, wash all floors .	2H/2W
.10	Pour enlever la mousse de savon sur les planchers des douches, laver ceux-ci à la brosse avec un détergent sans savon contenant des «agents séquestrants», puis les rincer à l'eau propre.	.11	Scrub shower floor, using a soapless detergent containing «sequestering agents» to remove soap scum, and rinse with clear water .	2H/2W
.11	.1 Nettoyer les planchers des ateliers avec une brosse. .2 Laver le plancher des ateliers avec un boyau d'arrosage à pression lorsque.	.11	.1 Clean all workshop floors with a brush. .2 Wash the workshop floor with a pressurized hose.	H/W M
.12	Nettoyer les planchers des ateliers et les espaces d'entreposage avec une brosse et un boyau d'arrosage à pression.	.12	Clean all workshop and storage room floors with a brush and a pressurized hose.	4A/4Y
.13	Balayer: .1 les planchers de béton des espaces d'entreposage achalandés et ateliers	.13	Sweep: .1 all concrete floors in active storage space and mechanical workshop	4A/4Y
.14	Après le nettoyage, polir tous les planchers recouverts d'un fini à plancher par pulvérisation, y compris ceux en bois franc, et repasser une vadrouille sèche traitée.	.14	After cleaning, spray buff all floors covered with a floor finish, including all hardwood floors, and sweep again with a treated dust mop.	4A/4Y
.15	Laver tous les planchers de béton, sauf les espaces d'entreposage.	.15	Wash all concrete floors, excepting storage space floors.	M
.16	Nettoyer les planchers en bois franc avec un nettoyeur pour bois, appliquer une couche de fini à plancher anti-dérapant approuvé et polir lorsqu'ils sont secs.	.16	Clean hardwood floors, using a solvent wood cleaner, apply one coat of an approved non-slip floor finish and buff, when dry.	M
.19	Laver tous les planchers des salles à manger et de repos, des cantines, des cafétérias et de la salle des gardes à la brosse humide ou sèche et en refaire la finition.	.19	Wet or dry scrub all floors in lunchrooms, restrooms, canteens, cafeterias and guards office with a scrubbing machine and refinish.	M
.20	Laver les plancher de toutes les salles de toilettes à la machine et les rincer avec une solution désinfectante.	.20	Machine scrub all washroom and public floors and rinse with a disinfectant solution.	M
.21	Balayer et laver les plancher des espaces d'entreposage, salle de mécanique, atelier sur la fréquence demandé 1. Entrepôt 2. Salle de mécanique 3. Atelier	.10 Sweep and mop the floor of the storage space, mechanical room, on the frequency required 1. Storage 2. Mechanical room 3. Workshop		4A/4Y 4A/4Y 4A/4Y
.22	L'entrepreneur devra sur demande ramasser tous objets désignés par le représentant du ministère et transporter ceux-ci aux endroits prévus pour leur entreposage et/ou leur disposition. Il devra aussi placer ceux-ci	.22	The contractor shall, upon request, pick up all objects designated by the Department's representative and transport these to the areas chosen for their storage and/or disposition. He shall also store them	AB/AN

ITEMS ET TÂCHES	ITEMS AND ACTIVITIES	FRÉQUENCES/ FREQUENCIES
selon les directives du représentant du ministère.	according to the Department's representative directives.	
.23 Lorsqu'il fait mauvais temps, enlever régulièrement l'eau et la boue accumulées sur les planchers des entrées.	.10 Remove accumulated slush and water on floor in entrances on a continuous basis, during inclement weather.	AB/AN
.18 Voir la section 3B.	.18 See section 3B.	
.11 Pots à fleurs (extérieur) et plantes artificielles	.11 Flower pots (exterior of containers) and artificial plants	
.1 Nettoyer l'extérieur des pots à fleurs situés dans les entrées, vestibules et les espaces publics.	.1 Clean the exterior of containers in entrances, lobbies and public areas.	H/W
.2 Nettoyer l'extérieur de tous les autres pots à fleurs.	.2 Clean the exterior of all flower containers.	H2/W2
.3 Épousseter les plantes artificielles.	.3 Dust artificial plants.	AB/AN
.12 Récipients à déchets (poubelles, corbeilles à papier, boîtes à ordures, seaux hygiéniques, etc.) et récipients de récupérations	.12 Waste receptacles (garbage cans, waste paper baskets, refuse receptacles, sani-cans, etc.) and containers recoveries.	
0.1 Fournir et remplacer par des sacs de taille adéquate, lorsqu'ils sont sales ou déchirés ou lorsqu'ils contiennent des déchets trempés, les sacs de plastique des corbeilles à papier et des récipients à déchets ainsi que les récipients de recyclages.	0.1 Supply and replace, with bags of correct size, waste paper basket and waste receptacle plastic bags, when dirty or torn or when soiled with wet garbage and recycling of the containers.	
0.2 L'entrepreneur ne doit pas entreposer de matériel dans la pièce à détritus.	0.2 The contractor shall not store materials in the garbage room.	
0.3 Sauf indication contraire, tous les déchets de papier et les boîtes de carton demeurent la propriété de l'état. L'entrepreneur ne peut donc pas s'en servir comme déchets recyclables.	0.3 Unless marked otherwise, all wastepaper and cardboard cartons remain the property of the Crown. The contractor cannot therefore, use them as recyclable waste.	
0.4 Lorsqu'il y a partout dans l'immeuble des contenants distincts pour les déchets recyclables (papiers, métal, verre, plastique, etc.) l'entrepreneur doit:	0.4 Where separate containers are provided throughout the building for recyclable waste (paper, metal, glass, plastic, etc.) the contractor shall:	
.1 enlever du contenant les sacs et tout autre contenant dès qu'ils sont aux trois quart (3/4) pleins et remplacer ceux-ci par un sac ou un contenant vide;	.1 remove the bags and any other container as soon as they are three quarter full (3/4) and replace these with an empty bag or container;	Q/D
.2 vider tout autre contenant (corbeilles à papier, poubelles blanches, etc.) ne contenant pas de sac dans des sacs fournis par l'entrepreneur;	.2 empty any other container (waste paper baskets, white containers, etc.) not equipped with bags in bags supplied by the contractor;	Q/D
.3 transporter tous les sacs, boîtes et	.3 transport all recyclable item bags,	

ITEMS ET TÂCHES	ITEMS AND ACTIVITIES	FRÉQUENCES/ FREQUENCIES
<p>autres contenants de matériel recyclable dans une zone distincte d'entreposage désignée par le représentant ministériel et le cas échéant, vider les sacs/contenants dans des chariots utilisés pour le transport de ces déchets, selon les directives du représentant ministériel;</p> <p>.4 transporter aussi au même endroit les boîtes de carton contenant du papier et marquées «de papier».</p>	<p>boxes and other containers to a separate storage area designated by the departmental representative and, should this be necessary, empty these bags/containers into carts supplied to transport this waste recyclable items according to the departmental representative's directives;</p> <p>.4 transport also cardboard cartons containing paper and marked «wastepaper» to the same designated area.</p>	<p>Q/D</p> <p>Q/D</p>
<p>.1 Vérifier tout récipient à déchets, le vider et insérer un nouveau sac de plastique, le cas échéant.</p>	<p>.1 Verify all waste receptacles, empty them and insert a new plastic bag, where needed:</p>	<p>Q/D</p>
<p>.2 Mettre toutes les ordures et les déchets recyclables dans des conteneurs, des sacs de plastique ou des poubelles, selon le système utilisé.</p>	<p>.2 Empty all garbage and recyclable waste into bulk-lift units, plastic bags or garbage cans, depending on system in use in garbage room.</p>	<p>Q/D</p>
<p>.3 Nettoyer avec un chiffon humide et désinfecter tous les récipients à déchets utilisés à l'infirmerie, dans toutes les toilettes et dans les salles à manger et de repos.</p>	<p>.3 Damp wipe and disinfect all waste receptacles used in public service health care unit, in all washrooms, lunchrooms and restrooms.</p>	<p>Q/D</p>
<p>.4 Vider les seaux hygiéniques dans toutes les salles de toilettes, les laver, désinfecter et y glisser un nouveau sac.</p>	<p>.4 Empty sani-cans kept in all washrooms, wash and disinfect them and insert a new bag.</p>	<p>Q/D</p>
<p>.5 Mettre les sacs de plastique et les poubelles remplis d'ordures et de déchets recyclables au point de cueillette avant l'heure prévue pour celle-ci. Sortir les poubelles, sacs, etc.</p>	<p>.5 Place garbage and recyclable waste stored in plastic bags and/or garbage cans at pick-up point prior to scheduled garbage collection. Remove garbage cans, plastic bags, etc.,</p>	<p>Q/D</p>
<p>.6 Laver et désinfecter les récipients à déchets autres que les corbeilles à papier (intérieur et extérieur).</p>	<p>.6 Wash and disinfect all waste receptacles other than waste paper baskets (interior and exterior of receptacles).</p>	<p>H/W</p>
<p>.7 Nettoyer et désinfecter l'extérieur des corbeilles à papier avec un chiffon humide:</p> <p>.1 salles de toilettes;</p> <p>.2 autres.</p>	<p>.7 Damp wipe the exterior of all wastepaper baskets:</p> <p>.1 in washrooms;</p> <p>.2 others.</p>	<p>Q/D</p> <p>H2/W2</p>
<p>.8 Laver et désinfecter les corbeilles à papier dans les salles de toilettes.</p>	<p>.8 Wash and disinfect all wastepaper baskets in washrooms.</p>	<p>H/W</p>
<p>.9 Voir la section 3B.</p>	<p>.9 See section 3B.</p>	
<p>.13 Seuils de portes, incluant ceux des ascenseurs ainsi que le chemin de roulement des portes dans les cabines et sur chaque palier</p>	<p>.13 Doorsills, including elevator doorsills and track grooves in both the cabs and on each landing</p>	

ITEMS ET TÂCHES		ITEMS AND ACTIVITIES	FRÉQUENCES/ FREQUENCIES
.1	Nettoyer (brosser, laver, passer l'aspirateur, etc.).	.1 Clean (brush, wash, vacuum, etc.).	Q/D
.14	Supports de classeurs, support de sacs (poste), conteneurs et chariots (courrier)	.14 Sorting rack, bag racks (post office), mail carts and containers	
.1	Nettoyer.	.1 Clean.	H2/W2
.15	Tapis et carpettes	.15 Carpeting and mats	
0.1	.1 Informer immédiatement le Représentant ministériel lorsqu'il est impossible d'enlever les taches sur les tapis et carpettes par les moyens habituels, lorsque les tapis sont endommagés, ou lorsqu'ils se soulèvent.	0.1 .1 Report immediately to the Departmental representative spots on carpeting and rugs that cannot be removed by normal means and any damage to or lifting of carpeting.	
	.2 L'entrepreneur devra faire la preuve qu'il possède les connaissances, l'équipement, les produits et la technologie nécessaires pour détacher tous les tapis en faisant une démonstration de son savoir-faire pour le bénéfice du Représentant ministériel.	.2 The contractor shall prove that he has the proper knowledge, materials, equipment and the necessary technology to spot clean properly all carpets by demonstrating his know-how to the Departmental representative's satisfaction.	
0.2	L'Entrepreneur devra utiliser des aspirateurs à poussière de type industriel, approuvé et acceptés par le Directeur et, dans le cas des tapis d'entrée, devra utiliser un aspirateur de type industriel pour débris secs ou humides, équipé avec des accessoires appropriés et ayant une force d'aspiration suffisante pour enlever du tapis le sable sec ou mouillé, l'eau, etc.	0.2 The contractor shall use industrial types of dry vacuums approved and accepted by the Director and, with regards to entrance mats, shall use an industrial type, wet and dry vacuum cleaner equipped with the proper floor tools and of sufficient suction to remove wet and/or dry sand, water, etc., from the mats.	
0.3	Aux endroits où il y a des carpettes sous les chaises ou ailleurs, les enlever, passer l'aspirateur sur le tapis, nettoyer les carpettes et les remettre en place.	0.3 Where T mats are in use under the chairs or elsewhere, remove them, vacuum carpet, clean T mats and replace the latter.	
0.4	Les tapis d'entrée doivent être en place du 1 ^{er} novembre au 30 avril inclusivement. Le Représentant ministériel peut prolonger ou raccourcir cette période selon le temps qu'il fait.	0.4 Mats must be in place from November 1 st to April 30 th inclusive. Depending on the weather conditions, the Departmental representative may shorten or extend this period.	
0.5	L'entrepreneur doit fournir et mettre en place les tapis d'entrée qui seront approuvés et acceptés par le Représentant ministériel.	0.5 The contractor will supply and install walk-away mats that will be approved and accepted by the Departmental representative.	
0.6	Enlever et rouler les tapis d'entrée pour compléter les travaux de nettoyage dans les entrées, vestibules et les espaces publics.	0.6 Mats in entrances, lobbies and public spaces are to be rolled up and removed to complete floor cleaning operations.	
.1	Passer l'aspirateur sur tous les tapis d'entrée.	.1 Vacuum all entrance mats.	Q/D

ITEMS ET TÂCHES	ITEMS AND ACTIVITIES	FRÉQUENCES/ FREQUENCIES
.2 Détacher tous les tapis.	.2 Spot clean all carpeting.	Q/D
.3 Couper les effiloches lors du passage de l'aspirateur et du nettoyage.	.3 Clip loose threads during vacuuming and cleaning operations.	Q/D
.4 Enlever tous les débris jonchant les tapis.	.4 Pick up debris on all carpeting.	Q/D
.5 Passer l'aspirateur dans tous les couloirs, vestibules d'ascenseurs, ascenseurs, salles de conférence, de classe, à manger et de repos.	.5 Vacuum all corridor floors, elevator and elevator lobby floors, classroom and conference floors, lunchroom and restroom floors.	2H/2W
.6 Enlever les taches de sel sur les tapis d'entrée et passer une vadrouille humide autour d'eux.	.6 Remove salt stains from all mats and mop floor around mats.	Q/D
.7 À moins d'indication contraire au présent devis, passer l'aspirateur sur tous les tapis.	.7 Unless specified otherwise in the present Specifications, vacuum all carpeting.	3H/3W
.8 L'entrepreneur sera responsable de fournir et d'installer des tapis d'entrée propres.	.8 The contractor will be responsible to supply and install clean mats and carpets.	H+/W+
.9 Voir la section 3B.	.9 See section 3B.	
4. AUTRES	4. OTHERS	
.1 Contrôle des odeurs	.1 Odour control	
.1 Fournir et installer un appareil contenant un neutralisant d'odeurs offrant une protection continue contre les odeurs dans toutes les toilettes et la salle des déchets. Les entretenir selon les instructions du fabricant du produit utilisé, au mois, ou selon la directive (en aucun temps les blocs désodorisants ne seront permis).	.1 Supply and install odour neutralizing units that offer a continuous protection against odours in all washrooms and in the garbage room. Service them in accordance with manufacturer's specifications, monthly or as directed (deodorant blocks will not be tolerated).	AB/AN
.2 Instruments de travail (entrepreneur)	.2 Tools (contractor)	
.1 Laver toutes les vadrouilles avant de les entreposer et les suspendre lors de l'entreposage.	.1 Wash all mops before storing and hanging them up while storing.	Q/D
.2 Tout le reste de l'outillage doit être gardé propre, bien entretenu et en bon état de fonctionnement. Il doit aussi être rangé avec soin.	.2 All other equipment is to be kept clean and in good working order. It must also be neatly stored.	Q/D
.3 Contenants en carton	.3 Cardboard containers (garbage)	
.1 Ramasser dans les couloirs, transporter et placer selon les directives du Représentant ministériel toutes les boîtes et caisses d'emballage vides, de même que celles contenant des déchets.	.1 Remove from corridors, transport and place according to the Departmental representative's specifications all empty cardboard boxes and wrapping boxes along with those containing garbage.	Q/D
.2 Aplatir les contenants en carton conçus pour être recyclés et les attacher en faisceaux de	.2 Cardboard containers designated for recycling must be flattened and tied into	Q/D

ITEMS ET TÂCHES	ITEMS AND ACTIVITIES	FRÉQUENCES/ FREQUENCIES
1200 mm (longueur) sur 600 mm (diamètre) et d'un poids maximum de 20 kg avant de les entreposer.	bundles 1200 mm in length by 600 mm in diameter and not exceeding 20 kg in weight before storing them.	
.4 Contenants métalliques	.4 Metallic containers	
.1 Pendant la nuit, conserver le contenu des cendriers dans un contenant métallique avec couvercle distinct avant de les placer avec les déchets. Ce contenant sera fourni par l'entrepreneur.	.1 Contents of ashtrays must be stored in a separate metal container with cover overnight before emptying into garbage. This container will be supplied by the contractor.	Q/D

ITEMS ET TÂCHES	ITEMS AND ACTIVITIES	FRÉQUENCES/ FREQUENCIES
0. REMARQUES SPÉCIALES	0. SPECIAL REMARKS	
.1 Voir les remarques spéciales à la section 3A et qui s'appliquent également à la présente section.	.1 See section 3A «Special remarks» which also apply to the present section.	
1. HAUTEUR	1. HIGH ITEMS	
.1 Appareils d'éclairage	.1 Light fixtures	
.1 Nettoyer avec un chiffon humide tous les dessus des appareils d'éclairage suspendus.	.1 Damp wipe tops of hanging light fixtures.	A/Y
.2 Nettoyer avec un chiffon sec, traité, l'intérieur et l'extérieur des appareils d'éclairage situés dans les zones pour le traitement électronique des données.	.2 Clean with a dry treated cloth the interior and exterior of the light fixtures situated in the Electronic Data Processing areas.	A/Y
.3 Nettoyer avec un chiffon sec, traité, l'intérieur et l'extérieur de tous les appareils d'éclairage, y compris les ampoules et les tubes, <u>sauf ceux situés à plus de 3 mètres du sol</u> et ceux situés dans les zones pour le traitement électronique des données.	.3 Clean with a dry treated cloth the interior and exterior of all light fixtures, including bulbs and tubes, <u>but excluding those over 3 meters high</u> and those within the Electronic Data Processing areas .	A/Y
.2 Conduites d'air à découvert et celles situées à 1,8 mètres du sol et plus, poutres, tuyauterie, rebords en hauteur, limons, corniches, etc.	.2 Air ducts exposed and those situated at 1,8 meters or more above floor level, beams, pipes, high ledges, stringers, cornices, etc.	
.1 Nettoyer.	.1 Clean .	2A/2Y
.3 Plafonds	.3 Ceilings	
.1 Nettoyer tous les plafonds, incluant ceux des toilettes, mais n'incluant pas ceux des ascenseurs, ceux faits de tuiles acoustiques et de lattes décoratives (janvier).	.1 Clean all ceilings, including those in the washrooms, but excluding the elevator ceilings, those made with acoustic tiles and decorative metal panels (January).	A/Y
.2 Nettoyer tous les plafonds, incluant ceux des toilettes, ceux faits de tuiles acoustiques et de lattes décoratives.	.2 Clean all ceilings, including those in the washrooms, those made with acoustic tiles and decorative metal panels .	A/Y
.3 Nettoyer les lattes décoratives des plafonds.	.3 Clean all ceiling decorative panels .	A/Y
.4 Grilles d'alimentation et de retour d'air, diffuseurs et grilles de tous les cadres métalliques	.4 Exhaust grills, vent openings, air diffusers, grills and all metallic frames	
0.1 En ce qui concerne les diffuseurs faisant partie des suspensions du plafond, passer l'aspirateur et nettoyer en prenant soin de ne pas salir les tuiles acoustiques adjacentes.±	0.1 With regards to the diffusers belonging to the ceiling suspension, vacuum and clean, taking care not to dirty the surrounding acoustic tiles.	
.1 Nettoyer toutes les grilles d'alimentation et de retour d'air et tous les diffuseurs d'air.	.1 Clean all exhaust grills, vent openings, air diffusers .	4A/4Y
.2 Nettoyer tous les diffuseurs d'air situés dans les zones pour le traitement électronique des données.	.1 Clean all air diffusers situated in the Electronic Data Processing areas	AB/AN

ITEMS ET TÂCHES	ITEMS AND ACTIVITIES	FRÉQUENCES/ FREQUENCIES
2. MURS	2. WALLS	
.1 Armoires, bibliothèques, étagères rivées au mur	.1 Cupboards, bookcases, shelving riveted to walls	
.1 Laver les étagères des placards du concierge.	.1 Wash all shelving in the janitor's spaces.	2A/2Y
.2 Nettoyer l'intérieur et l'extérieur de toutes les armoires de cuisine.	.2 Clean the interior and exterior of all kitchen cupboards.	A/Y
.2 Armoires à incendie, incluant l'intérieur et les vitres, les extincteurs, le matériel au mur et les téléphones rouges	.2 Emergency fire cabinets, including interior, door glass, fire extinguishers, wallhung equipment and red telephones	
.1 Nettoyer au complet.	.1 Clean completely.	2A/2Y
.3 Cloisons	.3 Partitions	
.1 Laver les deux (2) côtés de toutes les cloisons en verre et des vitres dans les cloisons et balustrades .	.1 Wash both (2) sides of all glass partitions and glass in partitions and balustrades .	6A/6Y
.2 Passer l'aspirateur sur les cloisons recouvertes de tissus (tapisserie).	.2 Vacuum all upholstered free standing screens .	2A/2Y
.3 Nettoyer les cloisons peintes.	.3 Clean all painted partitions .	A/Y
.4 Décorations murales (tableaux, plaques, enseignes, panneaux de signalisation suspendus, alarmes d'incendie, etc.)	.4 Wall decorations (wall hangings, pictures, plates, signs, suspended direction panels, fire alarms, etc.)	
.1 Passer un chiffon humide sur toutes les stations manuelles.	.1 Damp wipe all manual stations.	4A/4Y
.5 Déflecteurs d'air	.5 Draft deflectors	
.1 Nettoyer (janvier, avril, juillet, octobre).	.1 Clean (January, April, July, October).	4A/4Y
.6 Écrans - Partitions de bureau (matériel)	.6 Screens (material)	
.1 Passer l'aspirateur sur tous les écrans.	.1 Vacuum all screens .	A/Y
.7 Fenêtres (châssis, vitres, appuis)	.7 Windows (frames, panes, sills)	
.1 Nettoyer les vitrages des fenêtres intérieures jusqu'à une hauteur de 3 mètres.	.1 Clean interior glass windows, up to a maximum height of 3 meters.	2A/2Y
.8 Horloges (incluant vitres)	.8 Clocks (including glass)	
.1 Passer un chiffon humide.	.1 Damp wipe.	2A/2Y

ITEMS ET TÂCHES	ITEMS AND ACTIVITIES	FRÉQUENCES/ FREQUENCIES
.9 Murs, colonnes	.9 Walls, columns	
.1 Laver les murs des placards du concierge.	.1 Wash janitor space walls.	2A/2Y
.2 Passer l'aspirateur sur tous les murs et colonnes recouverts de tissus.	.2 Vacuum all walls and columns covered with fabric.	A/Y
.3 Laver tous les murs et les colonnes à l'exception de ceux mentionnés aux articles 2.8.1.	.3 Wash all walls and columns except for those mentioned in articles 2.8.1.	A/Y
.10 Plinthes et moulure	.10 Baseboards and mouldings	
.1 Laver et désinfecter les plinthes de l'infirmerie (avril, octobre)	.1 Wash and disinfect public service health car unit baseboards (April, October).	2A/2Y
.11 Portes, incluant cadrages, garde-pieds métalliques ou non, plaques, barres de poussée, grilles et vitres	.11 Doors, including frames, non and metallic kick and hand plates, push bars, grills and glass	
.1 Laver et polir toutes les portes peintes et en métal.	.1 Wash and polish all painted and metallic doors.	2A/2Y
.2 Laver les grillages des portes.	.2 Wash door grills.	2A/2Y
.12 Radiateurs	.12 Radiators	
.1 Laver tous les radiateurs à découvert et nettoyer les éléments des radiateurs visibles et les dessus des convecteurs.	.1 Wash all open radiators and clean all heating elements of exposed radiators and convector covers.	4A/4Y
.13 Rideaux	.13 Drapes	
.1 Passer l'aspirateur (janvier, avril, juillet, octobre).	.1 Vacuum (January, April, July, October).	2A/2Y
.14 Stores vénitiens (horizontaux, verticaux et à enroulement)	.14 Venetian blinds (horizontal, vertical and roller blind)	
.1 Passer un chiffon humide.	.1 Damp wipe.	2A/2Y
3. PLANCHERS	3. FLOORS	
.1 Ameublement, incluant bancs, chaises, classeurs, tables, bureaux, lampes, coffres-forts, casiers, etc. et incluant armoires (sur pieds), bibliothèques, etc.	.1 Furniture, including benches, chairs, filing cabinets, tables, desks, lamps, safes, lockers, etc. and including storage cabinets (on legs), bookcases, etc.	
.1 Nettoyer et polir tous les meubles et appareils, sauf l'ameublement des bureaux administratifs.	.1 Clean and polish all furniture and fixtures, except for the administrative office furniture .	2A/2Y
.2 Nettoyer l'extérieur des casiers dans les vestiaires .	.2 Clean the exterior of lockers in locker rooms .	2A/2Y
.3 Nettoyer les meubles de cuir, de simili-cuir et de vinyle .	.3 Clean leather, leatherette and vinyl upholstered furniture .	2A/2Y
.4 Passer un chiffon humide sur les rebords et pattes qui se trouvent sous les bureaux.	.4 Damp wipe ledges and legs inside desk wells.	2A/2Y

ITEMS ET TÂCHES		ITEMS AND ACTIVITIES		FRÉQUENCES/ FREQUENCIES
.5	Nettoyer en profondeur les chaises rembourrées.	.5	Clean, in depth, all upholstered chairs.	A-SD/Y-UR
.2	Équipements de cuisine	.2	Kitchen equipment	
.1	Nettoyer les appareils suivants: • Micro-ondes • Four "grille-pain" • Poêle • Frigo	.1	Clean the following domestic appliance: • Microwave • Toaster oven • Stove • Refrigerator	M M 4A/4Y 2A/2Y
.3	Mains courantes des escaliers	.3	Staircase handrails	
.1	Nettoyer et cirer avec un produit approuvé les mains courantes.	.1	Clean and wax with an approved product the handrails.	A/Y
.4	Planchers	.4	Floors	
.1	Balayer et laver les planchers des locaux mécaniques/électriques. L'entrepreneur devra être accompagné par une personne désignée par le représentant ministériel.	.1	Sweep and wash floors in the mechanical/electrical rooms. The Contractor must be accompanied by the designated Departmental Representative.	4A/4Y
.2	Balayer et laver les planchers des espaces d'entreposage, salle de mécanique, atelier sur la fréquence sur demandé 4. Entrepôt 5. Salle de mécanique 6. Atelier	.2	Sweep and mop the floor of the storage space, mechanical room, workshop on the frequency required 4. Storage 5. Mechanical room 6. Workshop	4A/4Y 4A/4Y 4A/4Y
.3	Balayer et/ou passer l'aspirateur sur les planchers dans les pièces, matériel électronique et téléphonique. L'entrepreneur devra être accompagné par une personne désignée par le représentant ministériel.	.3	Sweep and/or vacuum all floors and electrical and telephone equipment in all rooms. The Contractor must be accompanied by the designated Departmental Representative.	4A/4Y
.4	Décaper et refaire la finition de tous les planchers des salles de toilettes sauf ceux en tuiles céramiques.	.4	Strip and refinish all washroom floors excluding those in ceramic tiles .	A/Y
.5	Décaper et refaire la finition de tous les planchers.	.5	Strip and refinish all floors .	A/Y
.5	Récipients à déchets (poubelles, corbeilles à papier, boîtes à ordures, seaux hygiéniques, partie inférieure des récipients à cigarettes, etc.)	.5	Waste receptacles (garbage cans, wastepaper baskets, refuse receptacles, sani-cans, lower part of cigarette urns, etc.)	
.1	Laver et désinfecter les corbeilles à papier, sauf celles des salles de toilettes (février, août).	0.1	Wash and disinfect wastepaper baskets, excluding those in the washrooms (February, August).	2A/2Y
.6	Tapis et carpettes	.6	Carpeting and mats	
0.1	Pendant la durée du présent contrat et, s'il y a lieu, de son extension, l'entrepreneur pourra avoir à nettoyer au complet, sur demande du Représentant ministériel, tous	0.1	During the present contract, and, if necessary, its extension, the Contractor may have to clean, in depth, at the Departmental representative's request, all the building	

ITEMS ET TÂCHES	ITEMS AND ACTIVITIES	FRÉQUENCES/ FREQUENCIES
les tapis de l'immeuble. Le Représentant ministériel se réserve donc les options de ne pas faire nettoyer les tapis ou de les faire nettoyer une ou plusieurs fois pendant la durée du contrat ou de son extension, jusqu'à concurrence d'une fois par année. Le Représentant ministériel pourra également ne faire nettoyer qu'une partie des tapis au cours d'une année. En vertu de ce qui précède, l'entrepreneur devra inclure, dans son prix, le coût du nettoyage annuel en profondeur pour tous les tapis de l'immeuble. Il sera rémunéré, par la suite, selon les surfaces nettoyées.	carpets. The Departmental representative, therefore, reserves the options not to have the carpets cleaned or to have them cleaned once or many times during the present contract or its extension, up to a maximum frequency of once a year. The Departmental representative may also have only part of the carpeting cleaned during one year. In view of the above, the contractor must include, in his price, the annual cost of cleaning in depth all the building carpeting. He will thereafter be remunerated according to the surfaces cleaned.	
0.2 L'entrepreneur devra démontrer, à la satisfaction du Représentant ministériel, qu'il possède les équipements, produits et connaissances nécessaires au nettoyage en profondeur des tapis.	0.2 The contractor must prove, to the Departmental representative's satisfaction, that he possesses the necessary tools, products and knowledge to clean the carpeting in depth.	
0.3 Restreindre l'utilisation des produits nocifs et volatiles au possible. Lorsqu'il est indispensable d'y recourir en raison de la nature de certaines tâches, prendre toutes les mesures de protection nécessaires au cours de la manipulation et de l'application de matériaux toxiques et volatiles, de manière à protéger les personnes contre les intoxications, les inconvénients, odeurs désagréables ou tout autre inconvénient pouvant être causé par l'utilisation des matériaux de cette nature.	0.3 Keep use of toxic and volatile products to a minimum. Where they are essential for cleaning certain kinds of stains, take all necessary protective measures while handling and applying toxic and volatile products, so that nobody is exposed to intoxication, discomfort, unpleasant odours or any other inconvenience caused by the use of such materials.	
0.4 Installer au besoin des éventails et maintenir une ventilation adéquate.	0.4 Install fans as needed and maintain adequate ventilation.	
0.5 L'entrepreneur est responsable de déménager les meubles et équipements de manière à libérer complètement les surfaces à nettoyer. Il devra prendre soin de les remettre en place, en bon état, à la fin de chaque période de séchage.	0.5 The contractor shall be responsible of moving any furniture and equipment in a way that surfaces to be cleaned will be completely free. He shall exercise care and return it to its place, in good condition, at the end of each work period.	
0.6 De concert avec le Représentant ministériel, élaborer un calendrier des opérations en fonction des besoins et de l'utilisation de l'emplacement par étage.	0.6 Together with the Departmental representative, schedule operations by floor in accordance with user needs and utilization of the site.	
0.7 Exécuter chaque tâche sans interruption et la compléter en un temps déterminé.	0.7 Complete each task without interruption and in given time.	
0.8 Entreposer sur place l'outillage et les matériaux indispensables dans un endroit approuvé par le Représentant ministériel.	0.8 Store essential equipment and materials on site in a location approved by the Departmental representative.	
0.9 Ramasser et évacuer, après chaque opération, les débris ou surplus de matériaux. Ne laisser aucun résidu de produit au sol ou sur toute autre surface.	0.9 After each operation, collect and remove debris or surplus materials. Do not leave product residues on floors or other surfaces.	

**Travaux publics et
Services gouvernementaux Canada/
Public Works and
Government Services Canada
772A, rue l'Amical,
Havre St-Pierre, Québec G0G 1P0**

**Services d'entretien/Maintenance services
Nettoyage d'immeubles/Building cleaning
Devis/Specifications**

**Section 3B
Page 6
Nettoyage intérieur/
Indoor cleaning
Activités, fréquences et
calendrier des travaux/
Activities, frequencies and
working calendar**

ITEMS ET TÂCHES		ITEMS AND ACTIVITIES		FRÉQUENCES/ FREQUENCIES
0.10	Les aspirateurs devront être en excellente condition afin d'aspirer en profondeur, utilisant de l'eau chaude sans produit.	0.10	Vacuum cleaners shall be in excellent working order and capable of vacuuming in depth, using plain hot water.	
.1	Nettoyer en profondeur, selon le devis, tous les tapis de l'immeuble.	.1	Clean, in depth, all the building carpeting.	A /Y

ITEMS ET TÂCHES		ITEMS AND ACTIVITIES		FRÉQUENCES/ FREQUENCIES
.1	Fournitures	.1	Supplies	
.1	L'entrepreneur Onira les matériaux et l'équipement nécessaires pour exécuter adéquatement les travaux, y compris entre autres le papier, le savon, les sacs sanitaires, les détergents, les distributrices pour (papiers à main, papier de toilette, hygiénique, savon) etc.	.1	The contractor will supply all materials and equipment necessary to execute the work satisfactorily, including toilet tissue, paperhand towel, soap, sani-bags, detergents, the distributors for(paper towels, paper towels, toilet paper, paper hygienic, soap) etc.	
.2	Le papier hygiénique doit avoir un minimum de 2 plis.	.2	The toilet paper be at least a minimum of 2-ply.	
.3	Les appareils avec moteur à combustion sont défendus à l'intérieur de l'immeuble.	.3	Internal combustion motors are forbidden inside the building.	
.2	Nettoyage des immeubles	.2	Building cleaning operations	
.1	Le jour et le soir, l'entrepreneur devra avoir sur place suffisamment de personnel en service pour exécuter toutes les tâches prévues au devis, incluant les tâches périodiques, les tâches régulières, les exigences spéciales et les urgences (section 4, article 3).	.1	During the day and the evenings, the contractor shall maintain on site sufficient working staff (minimum of two (2) during the day) to execute all cleaning requested in the specifications, including periodic and routine (regular) cleaning, all special requirements and emergencies (section 4, item 3).	
.2	Un contremaître ou chef d'équipe qualifié devra être sur place en tout temps pendant l'exécution du nettoyage afin d'assurer la bonne marche des travaux ainsi qu'une liaison constante entre le Représentant ministériel et l'entrepreneur lorsque surviennent des cas d'urgence.	.2	A qualified foreman or team leader must be on site at all times during the cleaning operations in order to insure a proper execution of the work along with a constant communication line between the Departmental representative and the contractor, in case of emergencies.	
.3	L'entrepreneur fournira au contremaître, chef d'équipe ou à un employé un téléavertisseur, ou un dispositif similaire de communication afin qu'il puisse être rejoint, lorsque nécessaire, par le Représentant ministériel, durant les heures d'occupation de l'immeuble.	.3	The contractor will equip the foreman, team leader or a designated employee with a «Bell boy», a «walkie-talkie» or a similar equipment, so that the Departmental representative may contact him whenever necessary during building occupancy hours.	
.4	Le contremaître ou le chef d'équipe de jour et de soir doivent suivre les instructions du représentant ministériel, qu'elles comportent ou non de légères modifications par rapport au devis.	.4	All day and evening foreman or leader shall follow the Departmental representative's directives, whether or not they alter slightly the specifications.	
.5	Du lundi au vendredi inclusivement, le nettoyage régulier doit débuter à 18:00 et se terminer à 22:00. Ces heures pourraient être modifiées selon les directives du Directeur.	.5	From Monday to Friday inclusive, the regular cleaning must begin at 15:30 and be 1completed at 22:00. These hours could be modified according to the Director's directives.	
.6	Du lundi au vendredi inclusivement, l'entrepreneur doit s'assurer d'une présence minimale sur le site.	.6	The Contractor must ensure a physical 1presence, Monday to Friday, inclusively.	
.7	Du lundi au vendredi inclusivement, le nettoyage régulier doit se faire en soirée.	.7	Regular cleaning must be done in the evening, from Monday to Friday, inclusively.	

ITEMS ET TÂCHES	ITEMS AND ACTIVITIES	FRÉQUENCES/ FREQUENCIES
.8 Les travaux décrits dans le présent devis ne devront pas être accomplis lors des jours fériés (11 jours par an) en vigueur dans la Commission de la Fonction publique du Canada	.8 The work described in the present specifications must not be carried out during holidays (11 days a year) on Public Service Commission of Canada.	
.9 Les travaux périodiques sont à prévoir selon un calendrier pré-établi qui doit être présenté au Représentant ministériel.	.9 Periodic work must be anticipated based on the pre-established schedule presented to the Departmental Representative.	
.10 Les travaux de nettoyage devront se faire sans qu'il ne faille éclairer plus de 25 % de l'immeuble à la fois en dehors des heures normales de travail. Par exemple, pour chaque étape ou section d'étage, il faudra terminer les travaux et éteindre les lumières avant de commencer à travailler ailleurs. Lorsque les bureaux individuels ont leur propre commutateur, allumer les lumières en entrant et les éteindre en sortant.	.10 Cleaning operations should be carried out in such a manner that no more than 25 % of the building will be illuminated while cleaning operations are underway during unoccupied hours, i.e.: work should be completed on each floor or in each section of a floor and lights switched off in that area before other work may begin. When private offices have their own switches, switch the lights on and off when entering and leaving.	
.11 Dans les 10 jours suivants l'adjudication du contrat, l'entrepreneur doit présenter, par écrit, son plan des travaux qui doit être conforme au devis.	.11 In the 10 days following the contract award, the contractor shall submit in writing his operational plan, which must meet all specifications.	
.12 Le drapeau canadien sera remplacé lorsqu'il est déchiré et/ou effrité. TPSGC fournira le drapeau canadien.	.12 The Canadian flag will be replaced when torn and / or crumbling. PWGSC will provide the Canadian flag.	
.9 Les travaux	.9 Periodic work must be anticipated based on the pre-established schedule presented to the Departmental Representative.	
.3 Nettoyage – Entretien printanier (option)	.3 Cleaning – Spring cleaning (optional part)	
.1 Prévoir le personnel adéquat pour réaliser les travaux dans une période de 2 à 3 jours maximum selon les heures normales de bureau en 8 heures et 16 heures.	.1 Provide adequate staff to perform the work in a period of 2 to 3 days maximum under normal office hours in 8 hours and 16 hours.	
.2 Les travaux à exécuter : - Nettoyer tous les planchers et cirer; - Passer une vadrouille sur tous les murs et les moulures; - Laver les fenêtres intérieures et extérieures; - Laver les stores des fenêtres; - Nettoyer les chambres de bain au complet (toilettes, bains, douches, etc.); - Nettoyer les armoires de cuisine, à l'intérieur et à l'extérieur; - Nettoyer les luminaires; - Nettoyer les bureaux des chambres, les bureaux de travail et autres ameublements; - Laver les carpettes de tapis dans les chambres ainsi que celles de l'entrée et des passages; - Nettoyer la hotte de cuisine incluant le filtre.	.2 The work was performed: - Clean all floors and wax; - Post a mop on all walls and trim; - Wash the interior and exterior windows; - Wash windows blinds; - Clean rooms full bath (toilets, baths, showers, etc.). - Clean kitchen cabinets, inside and outside; - Clean light fixtures; - Clean the offices of rooms, desks and other furniture; - Wash area rugs carpets in the bedrooms as well as the entrance and passages; - Clean the kitchen hood including the filter.	

ITEMS ET TÂCHES		ITEMS AND ACTIVITIES		FRÉQUENCES/ FREQUENCIES
.4	Nettoyage - Exigences spéciales	.4	Cleaning - Special requirements	
0.1	Pendant qu'il nettoie les entrées, vestibules, etc. l'entrepreneur fermera ces sections à l'aide de cordes retenues par des poteaux et il posera des pancartes "planchers mouillés" lors du lavage des planchers.	0.1	While cleaning lobbies, entrances, etc., the contractor shall forbid access to all to these sections by installing cables fixed with posts and displaying "wet floor" signs while washing the floors.	
.1	Dans les vestiaires, les travaux suivants devront être effectués :	.1	The following work will have to be performed in the lockers :	
.1	Vider les poubelles;	.1	Empty all waste receptacles;	Q/D
.2	Passer un chiffon humide sur l'extérieur des cases, y compris le dessus;	.2	Damp wipe the exterior of lockers, including the top;	Q/D
.3	Laver les appuis et la base métallique des fenêtres;	.3	Wash windowsills and metallic base of windows;	Q/D
.4	Passer une vadrouille sèche, traitée sur les planchers;	.4	Sweep floors with a dry treated mop;	Q/D
.5	Nettoyer les planchers avec une vadrouille humide et un détergent antiseptique.	.5	Wash all floors with a damp mop and a detergent-disinfectant.	Q/D
.2	Dans la cuisine, les tâches suivantes devront être exécutées	.2	The following tasks shall be performed in the kitchen.	
.1	Nettoyer les tables, chaises, comptoirs, éviers, micro-ondes, réfrigérateurs, poêles, grille-pains, etc.;	.1	Clean all tables, chairs, counters, sinks, microwaves, refrigerators, stoves, toasters, etc.;	Q/D
.2	Passer une vadrouille sèche, traitée, sur les planchers et l'aspirateur sur les tapis.	.2	Sweep all floors with a dry treated dust mop and vacuum all carpets;	Q/D
.3	Laver les planchers à la vadrouille humide en utilisant un détergent neutre;r	.3	Damp mop all floors, using a neutral detergent;	Q/D
.4	Vérifier et remplir, au besoin, les distributrices de savon, papier et serviettes;	.4	Verify and fill as needed, all soap, paper and towel distributors;	Q/D
.5	Vider les récipients à déchets et remplacer les sacs de plastique.	.5	Empty all garbage, receptacles and replace plastic bags.	Q/D
.3	Dans l'entrée, le vestibule et les couloirs les travaux suivants devront être effectués;	.3	The following tasks will have to be performed in entrance, lobbies and hallway	
.1	Nettoyer les deux (2) côtés des fenêtres ainsi que les cadres métalliques;	.1	Clean both sides of the window glass and all metallic frames;	Q/D
.2	Laver les vitres des portes, des deux (2) côtés;	.2	Wash glass in all doors, both sides;	Q/D
.3	Vider les poubelles;	.3	Empty all waste receptacles;	Q/D
.4	Nettoyer les portillons électriques;	.4	Clean all electronic barriers;	Q/D

ITEMS ET TÂCHES	ITEMS AND ACTIVITIES	FRÉQUENCES/ FREQUENCIES
.5 Balayer et laver les planchers de même que les escaliers et les paliers.	.5 Sweep and damp mop all floors as well as stairs and landings leading .	Q/D
.5 Secteurs exclus	.5 Excluded areas	
.1 Le transport des déchets recyclables et des déchets enfouissables de l'immeuble au centre de recyclage/dépotoir.	.1 Recyclable waste and disposable garbage transportation from the building to the recycling center/dumping grounds.	
.6 Sécurité de l'immeuble	.6 Building security	
.1 L'entrepreneur doit s'assurer que toutes les portes des pièces, bureaux privés ou autres, etc. demeurent verrouillées pendant que ses employés(es) y travaillent. De plus, ceux/celles-ci doivent verrouiller les portes en quittant les lieux.	.1 The contractor shall ensure that all doors leading to rooms, private offices or others, etc., remain locked while the employees are performing their duties and that the employees lock the doors when leaving the premises.	
.2 .1 Une liste employés(es) de l'entrepreneur pouvant oeuvrer à la Garde Côtière Canadienne, devra être maintenue, pour exécuter les tâches prévues au présent devis.	.2 .1 A list of contractor's employees able to work at the Canadian Coast Guard, shall be maintained, to execute the work described in the present specifications.	
.2 L'entrepreneur devra informer la Direction de la sécurité industrielle canadienne (DSIC) de Travaux publics et Services gouvernementaux Canada (TPSGC) de tout changement à cette liste et soumettre, le cas échéant, une nouvelle liste afin que TPSGC puisse procéder à l'obtention d'une cote sécuritaire au niveau requis et ainsi permettre à l'entrepreneur de sélectionner des remplaçants pour les employés(es) qui auront quittés(es).	.2 The contractor shall inform the Canadian Industrial Security Directorate (CISD) of Public Works and Government Services Canada (PWGSC) of all changes to this list and submit, if the case arises, a new list so that TPSGC can proceed to obtain a security clearance at the required level and permit the contractor to select replacements for the employees that have left.	
.3 Le ministère de Pêches et Océans (MPO) fournira aux employés(es) une carte d'identification, selon les normes de sécurité existantes et qu'ils/elles porteront à la vue sur leurs uniformes lorsqu'ils/elles sont en devoir.	.3 The Department of Fisheries and Oceans (DFO) will supply the employees with an identification card, as per existing security standards, that they will wear at all times on their uniform so that it can be seen.	
.4 Tout(e) employé(e) de l'entrepreneur devra pouvoir communiquer efficacement oralement, en français.	.4 All of the contractor's employees must be able to communicate verbally clearly, in french.	
.7 Uniformes et/ou autres vêtements	.7 Uniforms and/or other garments	
.1 Tous(tes) les préposé(es) au nettoyage de l'immeuble doivent porter l'uniforme suivant :	.1 All cleaning personnel employed in this building shall wear the following uniform :	
.1 Les préposés(es) aux travaux lourds doivent porter une chemise et un pantalon ou un salopette coordonnés, de type industriel. Le nom ou l'écusson de la compagnie doit être fixé à la chemise ou à la salopette.	.1 Heavy duty cleaners shall wear industrial type matching shirts and trousers or coveralls. The company name or crest shall be affixed to the shirt or coveralls.	

ITEMS ET TÂCHES	ITEMS AND ACTIVITIES	FRÉQUENCES/ FREQUENCIES
.2 Les préposés(es) aux travaux légers doivent porter une chemise et un pantalon portant le nom ou l'écusson de la compagnie.	.2 Light duty cleaners shall wear a duster coat (smock) bearing the company name and/or crest.	
.2 Fournir des uniformes propres au moins deux (2) fois par semaine.	.2 Clean uniforms shall be provided at least twice (2) a week.	
.3 Tous(tes) les préposés(es) au nettoyage de l'immeuble devront porter des gants protecteurs de latex ou de caoutchouc épais ou tout autre type de gants résistants aux produits chimiques. Les gants jetables tels ceux utilisés lors de procédures médicales ou pour la manipulation de nourriture ne sont pas acceptables.	.3 All employees performing cleaning tasks in the building shall wear protective gloves made of latex or thick rubber, or any other type of gloves that are chemical resistant. Disposable gloves such as those used for medical procedures or to manipulate food are not acceptable.	
.4 <u>Personnel obligatoire minimum</u> Jour et soir Un employé: de 18:00 à 22:00	.4 <u>Minimum mandatory employees</u> Day and evening An employee: of 18:00 in 22:00	

GLOSSAIRE ET DESCRIPTION DÉTAILLÉE		NORMES QUALITATIVES	
0.	DÉFINITIONS GÉNÉRALES	0.	DÉFINITIONS GÉNÉRALES
0.1	<p><u>Détritus</u></p> <p>Comprend les trombones, agraphes, papiers, épingles, cordages des vadrouilles et tous les autres objets inutilisables qui se trouvent sur les planchers et les tapis ainsi que sur le sol, à l'extérieur de l'immeuble.</p>		
0.2	<p><u>Époussetage</u></p> <p>Passer un chiffon humide ou traité, un balai à franges non traité et/ou un aspirateur muni d'accessoires appropriés pour enlever la saleté, la poussière, les taches et les toiles d'araignée.</p> <p><u>Méthode</u></p> <p>Commencer par le haut des surfaces et travailler en descendant. Procéder autour de la pièce en se déplaçant dans le sens des aiguilles d'une horloge ou en sens inverse. N'utiliser un épousseteur à main que lorsqu'il n'est pas pratique d'utiliser un linge ou lorsque son utilisation prendrait trop de temps. Avant d'épousseter les bureaux, être certain d'avoir épousseté toutes les hautes surfaces et les corniches situées à proximité des travaux. Ensuite, essuyer les filières à l'aide d'un linge replié sur lui-même. Lorsque le linge est sale, replier celui-ci sur un côté propre et continuer. Utiliser un épousseteur à main lorsque l'on époussette la partie inférieure du bureau qui abrite les jambes. Déplacer les objets pour épousseter dessous ceux-ci. La manière facile de déplacer les objets lourds, sans marques, est de glisser ceux-ci. Soulever les objets légers, épousseter là où ils se trouvaient et les replacer à leur endroit original. Ne pas déplacer les papiers. Épousseter autour de ceux-ci. Pour épousseter les téléphones, ne pas envoyer directement de solution nettoyante sur ceux-ci mais sur le chiffon humide. Épousseter les chaises de haut en bas. Utiliser un épousseteur à main pour les pattes et la partie inférieure, lorsque pratique. Épousseter l'ameublement recouvert de matériel selon le besoin.</p>	0.2	<p><u>Époussetage</u></p> <p>Tous les articles époussetés doivent être libres de poussière, de saletés, de taches et de hachures. Leur apparence doit être propre en tout temps.</p>
0.3	<p><u>Nettoyage périodique</u></p> <p>Les opérations de nettoyage qui doivent être exécutées moins souvent que mensuellement.</p>		
0.4	<p><u>Nettoyage régulier ou de routine</u></p> <p>Les opérations de nettoyage qui doivent être exécutées à intervalles réguliers, mensuellement ou plus souvent.</p>		

GLOSSAIRE ET DESCRIPTION DÉTAILLÉE	NORMES QUALITATIVES
<p>0.5 <u>Nettoyer</u></p> <p>Sauf lorsqu'indiqué différemment par le Représentant ministériel, signifie rendre net, propre en débarrassant de tout ce qui ternit, salit. Inclut en tout temps le lavage au complet de l'item ainsi qu'un ou plusieurs des items suivants, au besoin : dégraisser, détacher, balayer, passer le vacuum, épousseter, essuyer, astiquer, récurer et/ou briquer.</p>	
<p>0.6 <u>Nettoyeur, travaux légers</u></p> <p>Ramasse les déchets et les détrit, vide les cendriers et les nettoie, vide les corbeilles à papier et les petits récipients à rebuts, enlève les matières étrangères des fontaines, s'occupe de légers travaux urgents de nettoyage, enlève les taches, nettoie les meubles et les garnitures et époussette toutes les surfaces (sans devoir grimper sur quoi que ce soit ou utiliser une échelle), passe la vadrouille humide, la vadrouille sèche et l'aspirateur, refait le plein des articles nécessaires dans les salles de toilette, nettoie les cabinets, les lavabos, les équipements chromés ou métalliques, les miroirs et les distributeurs et, lorsque requis, enlève et replace les draps et couvertures et/ou fait les lits.</p>	
<p>0.7 <u>Nettoyeur, travaux lourds</u></p> <p>En plus d'effectuer les mêmes tâches que le nettoyeur, travaux légers, transporte, vide et nettoie les gros récipients à rebuts, lave à la vadrouille et à la brosse les planchers, enlève et applique les finis à planchers, scelle les planchers, passe un aspirateur sur les murs et les plafonds et lave ceux-ci, nettoie les appareils d'éclairage, remplace les ampoules et les tubes, manoeuvre les appareils de nettoyage électriques ou autres, s'occupe d'autres travaux lourds connexes, y compris pelleter la neige, tondre le gazon et hisser et abaisser ou changer le drapeau, sans être limité à ces travaux.</p>	
<p>0.8 <u>Patrouilles</u></p> <p>En plus du nettoyage de routine, nettoyer ce qui a été renversé, enlever les détrit de tout l'ameublement, nettoyer avec un chiffon humide les évier, les comptoirs et les urnes à cigarettes, ramasser les détrit qui se trouvent sur le plancher et vider les récipients à déchets. Pour les toilettes, voir la section 4 du présent devis.U222</p>	<p>0.8 <u>Patrouilles</u></p> <p>Les planchers, l'ameublement, les comptoirs et les accessoires de toilettes doivent être exempts de détrit, de poussière, de saletés et de taches. Les cendriers et les récipients à déchets doivent avoir été vidés et être propres. Les distributeurs doivent être remplis et propres.2222</p>
<p>0.9 <u>Rebuts/déchets</u></p> <p>Comprend le contenu des récipients à déchets (poubelles, corbeilles à papier, etc.), cendriers à sable, les récipients pour serviettes hygiéniques et les déchets dans les armoires à boyaux.</p>	

GLOSSAIRE ET DESCRIPTION DÉTAILLÉE		NORMES QUALITATIVES	
0.10	<u>Volée d'un escalier ou escalier</u> Comprend les marches et contremarches situées entre deux niveaux et inclut les paliers.		
0.11	<u>Chef d'équipe</u> Employé(e) chargé(e) de voir à la formation d'autres employés(es) et à la surveillance de ceux-ci tout en exécutant des travaux d'entretien.		
0.12	<u>Surveillant(e)</u> Employé(e) chargé(e) de suivre la bonne marche des travaux. Cet(te) employé(e) n'exécute pas des travaux d'entretien.		
0.13	<u>Employé(e) qualifié(e)</u> Employé(e) ayant la compétence pour agir comme chef d'équipe ou surveillant(e).		
2.	NETTOYAGE EXTÉRIEUR	1.	NETTOYAGE EXTÉRIEUR
2.1.1	<u>Appareils d'éclairage</u> Voir 3.1.1 (nettoyage intérieur).		
2.2.2	<u>Lavage du marbre à l'extérieur</u> Laver avec un détergent neutre, agiter la solution, l'enlever, rincer et essuyer la solution de rinçage.	2.2.2	<u>Lavage du marbre à l'extérieur</u> Le marbre doit être propre et sans aucune trace de saleté, de savon ou de hachures dues à l'eau.
2.3.2	<u>Nettoyage extérieur</u> Service de patrouilles pour ramasser les papiers et autres débris sur les trottoirs, les entrées pour autos, les pelouses, les plates-formes de chargement, les entrées et autres endroits à l'extérieur.	2.3.2	<u>Nettoyage extérieur</u> Les aires ne doivent contenir aucun papier et/ou autres débris une fois le ramassage terminé.
2.3.2	<u>Arrosage extérieur</u> Consiste à laver les trottoirs et autres endroits désignés à l'aide d'un jet d'eau propulsé sous pression.	2.3.2	<u>Arrosage extérieur</u> Après l'arrosage, les endroits arrosés doivent être propres et exempts de toute matière salissante.
2.3.2	<u>Balayage extérieur</u> Consiste à enlever la saleté et la terre sèche à l'aide d'une brosse ou d'un balai à crins durs.	2.3.2	<u>Balayage extérieur</u> Après le balayage, les aires désignées doivent être propres, exemptes de débris, de saleté et de terre sèche.
2.3.2	<u>Entretien de la pelouse</u> Râtelier les pelouses, y compris les aires entre les trottoirs et les bordures, enlever la végétation morte, les feuilles et débris accumulés. Semer aux endroits où il manque du gazon, épandre un engrais et tondre le gazon dès que celui-ci atteint une hauteur de 8 à 9 centimètres. Ne pas enlever plus de 2.5 cm à la fois. Arroser le gazon selon le besoin pour maintenir une croissance vigoureuse et appliquer les herbicides en épandant un taux recommandé pour éliminer les	2.3.2	<u>Entretien de la pelouse</u> La pelouse doit être verte, touffue et visiblement bien entretenue.

GLOSSAIRE ET DESCRIPTION DÉTAILLÉE	NORMES QUALITATIVES
mauvais herbages ordinaires.	
<p>2.3.2 <u>Entretien des arbustes et des haies</u></p> <p>Débarrasser les arbustes et les haies "maigrelets" du quart de leurs branches au ras du sol afin de favoriser la repousse à partir de la base. Tailler suffisamment pour favoriser la production d'un feuillage dense et uniforme en surface. Incorporer dans le sol de surface suffisamment de mousse de tourbe pour restreindre la croissance faible et réduire l'évaporation du sol; utiliser un engrais pour maintenir une croissance vigoureuse. Arroser pendant la journée. Utiliser un produit de pulvérisation qui quitte l'ajutage sous forme de fines gouttelettes pour les zones à traiter et contrôler les insectes, mauvaises herbes et fongueux.</p>	<p>2.3.2 <u>Entretien des arbustes et des haies</u></p> <p>Les arbustes et haies doivent être touffus, en santé et paraître bien entretenus.</p>
<p>2.4 <u>Déneigement</u></p> <p>La neige, la glace et le gravier ne doivent pas s'accumuler sur les aires désignées. Il faut également étendre à ces endroits du sel biodégradable non-toxique sur toutes les surfaces glissantes. Enlever et transporter la neige hors des aires désignées conformément aux lois locales.</p>	<p>2.4 <u>Déneigement</u></p> <p>Les surfaces désignées doivent être libres de neige, de glace et de gravier en tout temps.</p>
<p>3. NETTOYAGE INTÉRIEUR</p>	<p>3. NETTOYAGE INTÉRIEUR</p>
<p>3.1.1 <u>Appareil d'éclairage</u></p> <p>Couper l'électricité dirigée vers l'appareil et cadenasser lorsque possible et s'assurer d'avoir les mains sèches. Ne pas utiliser un escabeau en métal tel l'aluminium. Enlever le couvercle protecteur et nettoyer celui-ci des deux côtés. Passer l'aspirateur et un chiffon humide (très peu d'eau) ou une éponge humide sur toutes les parties intérieures et extérieures de l'appareil en prenant bien soin de ne pas utiliser beaucoup d'eau afin de ne pas affecter les contacts. S'assurer que les ampoules et tubes soient refroidis avant de les nettoyer à l'aide d'un chiffon humide et s'assurer que toutes les parties nettoyées soient sèches avant de les replacer et d'ouvrir le courant électrique.</p>	<p>.1 <u>Appareil d'éclairage</u></p> <p>Après les nettoyages, les appareils devraient être exempts de poussière, de saletés et d'insectes. Ils devraient présenter un certain éclat ainsi qu'avoir un aspect propre.</p>
<p>3.1.2 <u>Conduites d'air, etc.</u></p> <p><u>Surface nettoyable du plafond</u></p> <p>Les surfaces en hauteur, à moins qu'une autre partie du devis l'indique différemment, incluent, mais sans se limiter à celles-ci, les pièces d'équipement suivantes : conduits d'air, câbles et tubes électriques ou autres enveloppes isolantes, tuyaux de gicleurs, événements et grilles d'aération, charpentes et poteaux en acier, conduites et tuyaux, parties en béton et en</p>	

GLOSSAIRE ET DESCRIPTION DÉTAILLÉE	NORMES QUALITATIVES
<p>métal du plafond, armatures, traverses, fixations, petits détecteurs de chaleur, tous les tuyaux, les plates-formes de métal, toutes les colonnes d'appui, les poutres et l'équipement de support en acier jumelé à celles-ci, les éléments du système de diffusion publique fixé au plafond, les boîtes de dérivation des panneaux électriques, les joints à fourreau des tuyaux, les conduites de descente des eaux du toit, les buses d'humidificateurs et à vapeur et soupapes des tuyaux. Les items inclus sont les items reliés à toutes les parois horizontales des plafonds et ceux placés plus bas que celles-ci, jusqu'à concurrence de la hauteur spécifiée dans le devis mais n'incluant pas la surface des murs.</p>	
<p>3.1.3 <u>Plafond/tuiles acoustiques</u></p> <p>Enlever la saleté, la poussière et les fils d'araignée en passant l'aspirateur avec un attachement approprié.</p> <p><u>Note</u> : <u>Toujours</u> laver/nettoyer les plafonds avant les murs.</p>	<p>3.1.3 <u>Plafond/tuiles acoustiques</u></p> <p>Les tuiles doivent être libres de poussière, de saleté et de fils d'araignées.</p>
<p>3.1.4 <u>Grilles d'alimentation et de retour d'air, diffuseurs, capotes des ventilateurs aspirants et grilles de tous les cadres métalliques</u></p> <p>Nettoyer afin d'enlever la saleté et la poussière. Les assécher avec un chiffon propre après le nettoyage.</p>	<p>3.1.4 <u>Grilles d'alimentation et de retour d'air, diffuseurs, capotes des ventilateurs aspirants et grilles et tous les cadres métalliques</u></p> <p>Les items nettoyés doivent être libres de poussière, de saleté, de suie, de taches d'eau et d'éclaboussures.</p>
<p>3.2.0 <u>Détachage</u></p> <p>Faire disparaître les traces de doigts, les salissures et les graffitis des surfaces verticales et/ou horizontales avec un chiffon humide, puis avec un chiffon sec.</p>	<p>3.2.0 <u>Détachage</u></p> <p>Il ne doit pas y avoir d'empreintes de doigts, des salissures ou des graffitis sur aucune surface verticale et/ou horizontale.</p>
<p>3.2.1 <u>Surfaces métalliques</u></p> <p>Nettoyer. Enlever les saletés avec un détergent synthétique ou produit approuvé (toujours frotter dans le sens du grain dans le cas des items en acier inoxydable), rincer, bien sécher à l'aide d'un linge sec et doux et polir. Ne pas utiliser d'abrasifs et signaler au Représentant ministériel tout défaut du métal ou de son revêtement.</p>	<p>3.2.1 <u>Surfaces métalliques</u></p> <p>Il ne doit pas y avoir de saletés, taches ou empreintes sur le métal. Après le nettoyage, les surfaces doivent être sèches et exemptes de trainées. Les surfaces doivent bien reluire, spécialement dans le cas des métaux non-ferreux.</p>
<p>3.2.2 <u>Distributrices de savon, papier à mains et hygiénique</u></p> <p>Nettoyer et désinfecter avec un produit approuvé par le manufacturier et s'assurer en tout temps que les distributrices contiennent assez de produits (serviettes de papier, savon, papier hygiénique, etc.), pour faire face à la demande et faire en sorte qu'aucune distributrice ne se trouve vide en tout temps.</p>	<p>3.2.2 <u>Distributrices de savon, papier à mains et hygiénique</u></p> <p>Les distributrices seront propres, désinfectées et luisantes en tout temps. Elles contiendront toujours suffisamment de produits pour faire face à la demande.</p>
<p>3.2.3 <u>Vitres/nettoyage</u></p> <p>Laver les surfaces avec un nettoyeur à vitre commercial ou une solution à base de détergent</p>	<p>3.2.3 <u>Vitres/nettoyage</u></p> <p>Les vitres doivent être propres des deux côtés et ne pas présenter de hachures. Les châssis, rebords des</p>

GLOSSAIRE ET DESCRIPTION DÉTAILLÉE	NORMES QUALITATIVES
<p>synthétique et l'essuyer avec un chiffon sec. Ne pas utiliser d'abrasif pour le nettoyeur des fenêtres comportant une pellicule réfléchissante.</p>	<p>fenêtres et le plancher doivent être propres et sans taches d'eau. Les objets déplacés doivent être remis à leur place habituelle.</p>
<p>3.2.4 <u>Murs/colonnes</u></p> <p><u>Surface nettoyable du mur</u></p> <p>Les différents travaux de nettoyage de surfaces des murs, sans s'y limiter exclusivement, à moins qu'une partie du devis l'indique expressément, incluent les pièces d'équipement suivantes : les conduites, câbles et tubes électriques ou autres enveloppes isolantes, évents et grilles d'aération, surfaces en métal ou en béton, charpentes en acier et la tuyauterie, etc. Toutes les parois verticales rattachées ou jointes aux murs sont comprises dans le nettoyage des murs.</p> <p><u>Surfaces basses</u></p> <p>Surfaces nettoyables inférieures à 1,8 mètres.</p> <p><u>Surfaces élevées</u></p> <p>Surfaces nettoyables supérieures à 1,8 mètres, accessibles par échelle ou d'autre manière.</p> <p><u>Méthode de nettoyage</u></p> <p>Après avoir rassemblé l'outillage nécessaire, préparer la solution en remplissant deux chaudières d'eau chaude jusqu'entre le quart et la moitié de chacune. Ajouter le détergent synthétique dans la chaudière contenant la solution nettoyante selon les instructions du manufacturier. Lorsque les murs doivent être désinfectés, ajouter le germicide à l'eau de rinçage. <u>Ne pas mélanger le germicide avec la solution nettoyante</u> car ceci risquerait de le neutraliser. Placer la solution nettoyante dans une chaudière et le germicide dans l'eau de rinçage. Enlever tout objet occupant l'espace mural à être nettoyé et mettre en place l'équipement nécessaire pour laver. Si le débit d'eau ne peut pas être contrôlé adéquatement, placer des draps absorbants sur le plancher. Épousseter les murs pour enlever le plus de saleté possible. Épousseter les murs en commençant par le bas, utilisant une vadrouille sèche, non traitée ou un plumeau. Tremper l'éponge dans la solution et lui mettre une légère pression pour enlever l'excès d'eau et empêcher les coulisses. Commencer à laver par le bas de chaque mur, en lavant par sections de 3 pieds par 3 pieds et rincer chaque section immédiatement, avant que la solution et la saleté ne sèchent sur le</p>	<p>3.2.4 <u>Murs/colonnes</u></p> <p>Après le lavage, les murs doivent être libres de taches, de saleté, poussière et graisse. Ils doivent présenter une apparence propre et, lorsque requis, doivent avoir été désinfectés.</p>

GLOSSAIRE ET DESCRIPTION DÉTAILLÉE	NORMES QUALITATIVES
mur. Vérifier qu'il n'y a aucune éclaboussure de solution ou d'eau de rinçage sur les murs ou ailleurs.	
3.2.5 <u>Stores vénitiens</u> Passer un chiffon humide sur le support supérieur et sur les lamelles, des deux côtés.	3.2.5 <u>Stores vénitiens</u> Le support supérieur et les lamelles doivent être propres et sans poussière.
3.2.6 <u>Tableaux pour écriture</u> <u>Nettoyage/tableaux magnétiques</u> Utiliser une solution nettoyante fournie par le manufacturier ou un chiffon humidifié à l'eau propre pour le nettoyage quotidien. Pour un nettoyage plus en profondeur, utiliser une solution contenant un détergent synthétique doux. Pour enlever les taches rebelles ou autres causées par l'utilisation de mauvais marqueurs, utiliser de l'alcool.[777 <u>Note</u> : Ne pas utiliser de poudre abrasive, lames de rasoir ou toute autre chose qui pourrait égratigner ou endommager la surface.	3.2.6 <u>Tableaux pour écriture</u> Aucune marque ou poussière de craie ne devrait être visible sur la surface du tableau, sur la tablette ou sur les brosses à effacer.
3.3.1 <u>Meubles recouverts de vinyle et de similicuir</u> Nettoyer avec un produit approuvé afin d'enlever toute tache et/ou saleté.	3.3.1 <u>Meubles recouverts de vinyle et de similicuir</u> Les meubles doivent être libres de saletés, poussière et de taches.
3.3.2 <u>Récipients à cigarettes</u> Enlever tous les débris de la partie contenant le sable et les placer dans un récipient métallique distinct. Enlever tous les débris de la base des récipients, passer un linge humide à l'intérieur et nettoyer et polir les sections de métal.	3.3.2 <u>Récipients à cigarettes</u> Tous les débris doivent avoir été enlevés. Tous les récipients doivent être et avoir l'air d'être propres et doivent reluire.
3.3.3 <u>Grilles essuie-pieds/nettoyage</u> Ôter les grilles, nettoyer les grilles, incluant entre les barreaux, ainsi que le drain et l'évidement et replacer les grillages.	3.3.3 <u>Grilles essuie-pieds/nettoyage</u> Les grilles doivent être propres et libres de saleté et de débris. Il en va de même pour les drains et les évidements.
3.3.4 <u>Décapage/lavage à la brosse</u> Enlever la couche supérieure ou toutes les couches du fini à plancher en utilisant la méthode de lavage soit à la brosse humide (quantité minimale d'eau), soit à la brosse sèche. Pour la méthode humide, ne répandre qu'un minimum de solution et bien rincer le plancher deux (2) fois avant d'appliquer le scellant ou le fini à plancher. Pour la méthode à la brosse sèche, passer une moppe humide deux (2) fois sur tout le plancher avant d'appliquer le scellant ou le fini à plancher. Bien nettoyer les plinthes après avoir fini.	3.3.4 <u>Décapage/lavage à la brosse</u> Après le lavage, le plancher doit être exempt de poussière, de saletés et de taches de surface. Après le décapage, il ne doit pas rester de cire ni d'enduit sur le plancher. Les meubles ou autres articles entravant la bonne marche des travaux devront être déplacés et remis à leur emplacement original après les travaux. Les murs, plinthes et autres surfaces doivent être exemptes d'éclaboussures, de taches d'eau et de marques faites par l'outillage.
3.3.5 <u>Encaustiquage par pulvérisation</u> Vaporiser une solution contenant un produit identique ou compatible avec le fini à plancher déjà utilisé sur le	3.3.5 <u>Encaustiquage par pulvérisation</u> Le plancher doit être libre de marques noires, d'irrégularités, de poussière, de saletés ainsi que d'effet

GLOSSAIRE ET DESCRIPTION DÉTAILLÉE	NORMES QUALITATIVES
<p>plancher balayé, à une distance devant la polisseuse. Prendre soin de ne pas éclabousser les meubles, les portes et les plinthes. Lorsque la machine est en marche, faire disparaître par frottement les marques noires et les irrégularités. Lorsque la surface du tampon s'engorge, retourner celui-ci ou le remplacer. Poursuivre l'encaustiquage jusqu'à disparition de toutes les marques de passage et jusqu'à ce que le plancher brille de nouveau. Une fois l'encaustiquage par pulvérisation terminé, balayer à nouveau le plancher.,888</p>	<p>de fange et d'ondulations causés par un surplus d'encaustiquage. Le plancher doit être et paraître propre. Les meubles, plinthes et portes doivent être exempts de résidus de vaporisation.</p>
<p>3.3.6 <u>Finition du plancher</u></p> <p>Après le décapage, s'assurer de bien rincer le plancher avec une solution neutralisante (ramener le pH à 7). Appliquer au moins une couche d'un produit de scellement à base d'eau jusqu'au mur et quatre (4) couches minces d'un fini à plancher résistant, à haute teneur en résine acrylique métallique, autopolissant et antidérapant. La première couche de fini à plancher devra être appliquée à partir de 30 centimètres des plinthes. Les deux couches suivantes devront se rapprocher graduellement des plinthes tandis que la dernière couche ira jusqu'aux plinthes. Appliquer chaque couche de fini à plancher dans le sens contraire de la précédente. À la fin de l'opération, bien nettoyer les plinthes et/ou bas de murs et de portes afin de faire disparaître les éclaboussures et hachures.</p> <p><u>Note spéciale</u> : Là où c'est possible, utiliser les produits recommandés par le fabricant du revêtement des planchers.</p>	<p>3.3.6 <u>Finition du plancher</u></p> <p>Le plancher doit être exempt de toute saleté, de hachures, de marques de cordage, d'endroits oubliés et de tout autre signe d'une mauvaise application. Le plancher doit être propre et luisant, incluant dans les coins, le long des murs et sous les meubles. Il ne doit y avoir aucun résidu sur les murs, portes, plinthes, meubles et toute autre surface. Après l'opération, de finition, remettre les meubles et tout autre matériel à leur endroit original.</p>
<p>3.3.7 <u>Laver à la brosse</u></p> <p>Étendre sur le plancher et agiter une solution contenant un détergent neutre à l'aide d'une autolaveuse munie d'une brosse ou d'un tampon, enlever la solution à base de détergent, rincer à l'eau propre et essuyer. Dans les salles de toilettes ou ailleurs, lorsque requis, laver les planchers avec une solution antiseptique ou rincer ceux-ci avec une solution antiseptique ou rincer ceux-ci avec une solution antiseptique et essuyer celle-ci.</p>	<p>3.3.7 <u>Laver à la brosse</u></p> <p>Déplacer les meubles ou tout autre article, lorsque requis, et replacer ceux-ci à leur endroit original après le balayage. Le plancher doit être libre de poussière, de saletés, de hachures, d'eau et de taches de surface. Les murs, les plinthes et les autres surfaces doivent être exemptes d'éclaboussures, de taches d'eau et d'égratignures causées par l'outillage. L'on ne doit retrouver aucune solution nettoyante sous les pattes des meubles, les partitions et les armoires.</p>
<p>3.3.8 <u>Laver/nettoyer à l'aide d'une vadrouille humide</u></p> <p>Étendre sur le plancher une solution contenant un détergent neutre et agiter celle-ci à l'aide d'une vadrouille. Enlever la solution contenant le détergent, rincer avec de l'eau propre et essuyer le plancher. Dans les salles de toilettes, à l'infirmerie ou ailleurs lorsque spécifié, laver avec une solution antiseptique ou rincer le plancher avec une solution antiseptique et</p>	<p>3.3.8 <u>Laver/nettoyer à l'aide d'une vadrouille humide</u></p> <p>Le plancher doit être libre de poussière, de saletés, de hachures, de franges de vadrouille, d'eau et de taches de surface. Les murs, les plinthes et les autres surfaces doivent être exemptes d'éclaboussures, de taches d'eau et d'égratignures causées par l'outillage. L'on ne doit retrouver aucune solution nettoyante sous les pattes des meubles, les partitions et les armoires.</p>

GLOSSAIRE ET DESCRIPTION DÉTAILLÉE	NORMES QUALITATIVES
l'essuyer.	
3.3.9 <u>Polir/encaustiquer les planchers</u> Polir et encaustiquer tout le plancher à l'aide d'une polisseuse munie d'une brosse ou d'un tampon jusqu'à ce que le plancher brille à nouveau.	3.3.9 <u>Polir/encaustiquer les planchers</u> Le plancher doit être libre de poussière et de saletés. Les murs, plinthes et autre surfaces doivent être exemptes de taches et marques faites par l'outillage. La surface du plancher doit être propre et brillante.
3.3.10 <u>Laver/nettoyer à l'aide d'une vadrouille humide</u> Étendre sur le plancher une solution contenant un détergent neutre et agiter celle-ci à l'aide d'une vadrouille. Enlever la solution contenant le détergent, rincer avec de l'eau propre et essuyer le plancher. Dans les salles de toilettes, à l'infirmerie ou ailleurs lorsque spécifié, laver avec une solution antiseptique ou rincer le plancher avec une solution antiseptique et l'essuyer.	3.3.10 <u>Laver/nettoyer à l'aide d'une vadrouille humide</u> Le plancher doit être libre de poussière, de saletés, de hachures, de franges de vadrouille, d'eau et de taches de surface. Les murs, les plinthes et les autres surfaces doivent être exemptes d'éclaboussures, de taches d'eau et d'égratignures causées par l'outillage. L'on ne doit retrouver aucune solution nettoyante sous les pattes des meubles, les partitions et les armoires.
3.3.11 <u>Polir/encaustiquer les planchers</u> Polir et encaustiquer tout le plancher à l'aide d'une polisseuse munie d'une brosse ou d'un tampon jusqu'à ce que le plancher brille à nouveau.	3.3.11 <u>Polir/encaustiquer les planchers</u> Le plancher doit être libre de poussière et de saletés. Les murs, plinthes et autres surfaces doivent être exemptes de taches et marques faites par l'outillage. La surface du plancher doit être propre et brillante.
3.3.12 <u>Récipients à déchets/vider</u> Vider tous les récipients, fournir et installer les sacs de plastique d'une taille adéquate et remplacer ceux-ci lorsqu'ils sont sales ou déchirés. Les sacs doivent être changés lorsqu'on y a jeté des déchets organiques ou trempes. Vider les cendriers dans un récipient métallique distinct et les nettoyer avec un chiffon humide. Transporter les déchets dans une zone d'entreposage désignée distincte, à l'épreuve du feu.	3.3.12 <u>Récipients à déchets/vider</u> Il ne doit rester aucun déchet dans les récipients. Les sacs de plastique doivent être installés dans les récipients et l'extérieur des récipients doit avoir été nettoyer et être propre. Les cendriers doivent être propres.
3.3.13 <u>Détacher les carpettes et tapis</u> Il est de grande importance de détacher les carpettes et tapis immédiatement après qu'ils ont été tachés. Déterminer la nature de taches par la vue, le toucher ou l'odorat, puis les enlever avec le détachant approprié, conformément aux instructions fournies avec les détachants disponibles sur le marché.	3.3.13 <u>Détacher les carpettes et tapis</u> Les tapis et carpettes doivent être sans taches et ne doivent pas être décolorés après le détachage.
3.3.14 <u>Détacher les tapis d'entrée (sel)</u> Après avoir passé l'aspirateur, couvrir d'eau les taches de sel, laisser reposer pendant dix minutes, aspirer l'eau et recommencer jusqu'à disparition des taches.	3.3.14 <u>Détacher les tapis d'entrée (sel)</u> Les tapis doivent être libres de taches et ne doivent pas être décolorés.
3.3.15 <u>Passer l'aspirateur</u> Enlever la poussière, la saleté et les détritres avec un aspirateur commercial de type à cuve ou vertical, possédant la puissance nécessaire pour aspirer ceux-	3.3.15 <u>Passer l'aspirateur</u> Les carpettes et les tapis devront être libres de poussière, de saletés et de tout autre type de détritres. Les poils de tapis devront converger dans la même

GLOSSAIRE ET DESCRIPTION DÉTAILLÉE	NORMES QUALITATIVES
ci et équipé d'un système de filtration minimisant la sortie subséquente des particules de poussière et de saleté aspirées.	direction. Ce qui précède s'applique aussi aux tapis-sous-chaise en forme de T.
3.3.16 <u>Passer l'aspirateur sur les tapis d'entrée</u> Enlever le sable, la neige fondante et l'eau avec un aspirateur à débris secs ou humides, de type industriel et muni des accessoires appropriés.	3.3.16 <u>Passer l'aspirateur sur les tapis d'entrée</u> Il ne doit pas y avoir de poussière, de saletés, de sable, neige fondante, sel ou eau après l'exécution de cette tâche. Voir à ce qu'il n'y ait pas de saleté ni de poussière sous les carpettes.
3.3.17 <u>Tapis d'entrée/nettoyage par shampooing</u> Après avoir passé l'aspirateur et avoir détaché les tapis, nettoyer avec un shampooing en utilisant soit la méthode de la mousse sèche agitée à la machine, soit un gicleur extracteur. Ne laver au boyau que si le fabricant le spécifie et conformément à ses instructions.	3.3.17 <u>Tapis d'entrée/nettoyage par shampooing</u> Les tapis doivent être libres de taches et ne doivent pas être décolorés. Ils doivent paraître propres.
3.4.1 <u>Contrôle des odeurs</u> Les odeurs dans les salles de repos, récipients à déchets et dans d'autres endroits, sont causées par les bactéries qui décomposent les matières organiques. Avant de désinfecter une surface, celle-ci doit être nettoyée afin d'enlever les matières organiques qui nourrissent les bactéries. Après que ces matières organiques ont été enlevées, désinfecter et désodoriser les surfaces afin de prévenir toute possibilité de croissance de nouvelles bactéries et un retour des mauvaises odeurs.	3.4.1 <u>Contrôle des odeurs</u> Il ne doit y avoir aucune mauvaise odeur dans l'immeuble.
4.1 <u>Matériaux</u> Les matériaux comprennent les ampoules électriques, les tubes fluorescents, le papier hygiénique et à mains, le savon à mains, les serviettes sanitaires, les neutralisants d'odeurs et les sacs à déchets tels que requis pour l'exécution des travaux ainsi que tous les produits et fournitures nécessaires au nettoyage de l'immeuble.	

GLOSSARY OF TERMS AND DETAILED DESCRIPTION		QUALITY STANDARDS	
0.	GENERAL DEFINITIONS	0.	GENERAL DEFINITIONS
0.1	<p><u>Litter</u></p> <p>Includes paperclips, staples, papers, pins, mop strings and all other unusable objects discarded on the floor and the carpets and on the ground outside the building.</p>		
0.2	<p><u>Dusting</u></p> <p>Consists of using a treated or damp cloth, an untreated dust mop and/or a vacuum cleaner with appropriate attachments in order to remove dirt, dust, spots and cobwebs.</p> <p><u>Method</u></p> <p>Do high surfaces first and work downward. Proceed around the room in a clockwise or counterclockwise direction. Use a hand duster only when a dust cloth is impractical or too time consuming. Before dusting the desk group, be certain you have dusted all high surfaces and ledges that are nearby. Then wipe the file cabinets with a folded dust cloth. When the cloth gets dirty, refold it to a clean side and continue. When you dust the desk knee-hole, use a hand duster. Move objects to dust under them. The easy way to move non-marking, heavy objects is to slide them. Lift up light objects, then dust under them and replace them. Do not move work papers. Dust around them. When dusting telephones, do not squirt cleaner on the phone itself but on the damp cloth. Dust chairs from the top down. Use a hand duster for chair legs and bottoms, when practical. Spot-whisk fabric-upholstered furniture as needed.</p>	0.2	<p><u>Dusting</u></p> <p>All dusted articles shall be free of dust, dirt, spots and streaks. They shall bear a clean appearance at all times.</p>
0.3	<p><u>Periodic cleaning</u></p> <p>Cleaning operations which are to be performed less frequently than monthly.</p>		
0.4	<p><u>Routine or regular cleaning</u></p> <p>Cleaning operations which are to be performed regularly, monthly or more often.</p>		
0.5	<p><u>Clean</u></p> <p>Unless otherwise specified by the Departmental representative, means to render spotless, clean by getting rid of any dirt that tarnishes, renders dirty. Includes at all times the complete washing of the item, plus one or more of the following actions, as needed : removal of grease, spot cleaning, sweeping, vacuuming, dusting, wiping, polishing, scouring and/or scrubbing.</p>		

GLOSSARY OF TERMS AND DETAILED DESCRIPTION		QUALITY STANDARDS	
0.6	<p><u>Cleaner, light duty</u></p> <p>Picks up garbage and litter, empties and cleans ashtrays, empty wastepaper baskets and small waste receptacles, removes foreign materials from drinking fountains, performs light urgent cleaning tasks, spot cleans, cleans furniture and ornaments and dusts all surfaces (not requiring climbing of any kind or the use of a ladder), damp mops, dust mops and vacuums, replenishes supplies in washrooms, cleans toilet facilities, washbasins, chrome and metallic fittings, mirrors and dispensers and, when required, removes and replaces all bed sheets and blankets and/or beds.</p>		
0.7	<p><u>Cleaner, heavy duty</u></p> <p>In addition to having to do the same cleaning tasks as the cleaner, light duty, carries, empties and cleans heavy waste receptacles, washes and scrubs floors, removes and applies floor finishes, seals floors, vacuums and washes walls and ceilings, cleans light fixtures, replaces lamps and tubes, operates powered cleaning equipment, performs other related heavy duties including, but not limited to, snow shovelling, grass cutting and raising and lowering or changing the flag.</p>		
0.8	<p><u>Patrol</u></p> <p>In addition to the regular cleaning, pick up litter, wipe spillage, remove debris on the furniture, damp wipe sinks, counters, and cigarette urns, pick up debris from floor and empty waste receptacles. For the washrooms, see section 4 of the present specifications.</p>	0.8	<p><u>Patrol</u></p> <p>The floors, furniture, counters and washroom accessories shall be free of debris, dust, dirt and spots. Ashtrays and waste receptacles shall have been emptied and be clean. Distributors shall be full and clean.</p>
0.9	<p><u>Garbage/refuse</u></p> <p>Includes the contents of waste receptacles (garbage cans, paperwaste baskets, etc.), sand urns, sani-cans and refuse in fire hose cabinets.</p>		
0.10	<p><u>Flight of stairs or stairs</u></p> <p>Includes steps and risers situated between two floor levels and includes the landings.</p>		
0.11	<p><u>Team Leader</u></p> <p>Employee entrusted with the training of other employees and the supervision of them while performing maintenance work.</p>		
0.12	<p><u>Supervisor</u></p> <p>Employee entrusted with the proper execution of the work. This employee does not perform maintenance work.</p>		

GLOSSARY OF TERMS AND DETAILED DESCRIPTION		QUALITY STANDARDS	
0.13	<u>Qualified employees</u> Employee with the competence to act as a team leader of supervisor.		
2.	EXTERIOR CLEANING	2.	EXTERIOR CLEANING
2.1.1	<u>Light fixtures</u> See 3.1.1 (interior cleaning).		
2.2.2	<u>Washing of exterior marble</u> Wash with a neutral detergent, agitate the solution, remove the solution, rinse and wipe away the rinsing solution.	2.2.2	<u>Washing of exterior marble</u> Exterior marble shall be clean and with a surface free from dirt, soap or water streaks.
2.3.2	<u>Exterior cleaning</u> Patrol services to pick up papers and other debris on sidewalks, driveways, lawns, loading docks, entrances and other exterior areas.	2.3.2	<u>Exterior cleaning</u> Designated areas shall be free of paper and any other debris after policing.
2.3.2	<u>Exterior hosing</u> Consist of washing sidewalks and other designated areas with the help of water sprayed under pressure.	2.3.2	<u>Exterior hosing</u> After washing, sprayed areas shall be clean and free of any dirtying substance.
2.3.2	<u>Exterior sweeping</u> Consists of removing dirt and dry surface soil with the help of a brush or a broom with rigid hair.	2.3.2	<u>Exterior sweeping</u> After sweeping, designated areas shall be clean, free of debris, dirt and dry soil.
2.3.2	<u>Lawn maintenance</u> Rake lawn, including area between curb and sidewalks, remove accumulated dead vegetation, leaves and debris. Reseed damaged areas, apply fertilizer and cut the grass when it reaches a height of 8 to 9 centimetres. Do not remove more than 2.5 cm at a time. Watergrass when needed in order to ensure vigorous growth and apply weed killers, spreading the recommended amount to eliminate common weeds.	2.3.2	<u>Lawn maintenance</u> The lawn shall be green, well furnished and present a well groomed appearance.
2.3.2	<u>Shrub and hedge maintenance</u> Free thin shrubs and hedges of one quarter (1/4) of their branches close to the ground in order to favor new growth from the base. Trim sufficiently to produce a dense, smooth foliage surface. Incorporate enough mulch into the surface soil to restrict weak growth and reduce ground evaporation; fertilize to sustain a vigorous growth. Water during the day. Control weeds, insects and fungi by using products that can be spread in fine drops over areas to be treated.	2.3.2	<u>Shrub and hedge maintenance</u> Shrubs and hedges shall be thick, healthy and present a well groomed appearance.
2.4	<u>Snow removal</u> Snow, ice and gravel shall not accumulate in designated areas. Non-toxic biodegradable salt shall	2.4	<u>Snow removal</u> Designated areas shall be free of snow, ice and gravel at all times.

GLOSSARY OF TERMS AND DETAILED DESCRIPTION	QUALITY STANDARDS
also be spread in these areas over all slippery surfaces. Remove and transport snow outside of designated areas accordingly to local by-laws.	
3. INTERIOR CLEANING	3. INTERIOR CLEANING
<p>3.1.1 <u>Light fixtures</u></p> <p>Turn off electricity going to device and ensure that your hands are dry. Do not use a metal ladder such as aluminium. Remove the shielding cover and clean both sides. Vacuum and damp clean with a damp cloth (using very little water) or a damp sponge all interior and exterior parts of the light fixture, being very careful not to put water on the contacts. Allow time for the tubes and bulbs to cool down before damp wiping and make sure that all parts are dry before reassembling them and turning on the electricity.</p>	<p>.1 <u>Light fixtures</u></p> <p>After the cleaning, the fixtures shall be dust free, dirt free and insect free. They shall be reasonably shiny and should, in general, look clean.</p>
<p>3.1.2 <u>Air ducts, etc.</u></p> <p>Surfaces shall include but not be limited to the following undernoted items, unless specifically excluded in the specifications : air ducts, electrical cables, conduits and other casings, sprinkler pipes, air vents and grilles, structural steel work and 14columns, pipes and ducts, metal and concrete ceiling surfaces, trusswork, struts, hangers, small heat detectors, all piping, steel plate platforms, all support columns, beams and relating steel supporting equipment, overhead public address PA units, electrical junction and panel boxes, pipe expansion joints, roof drain risers, humidifier and steam nozzles and pipe valves. Items included are those items either connected to the ceiling surfaces or, below ceiling surfaces, to the specified metres above floor level, excepting wall areas.</p>	
<p>3.1.3 <u>Ceiling/acoustic tiles</u></p> <p>Remove loose dirt, dust and cobwebs, using a vacuum cleaner equipped with the appropriate attachment.</p> <p><u>Note</u> : <u>Always</u> wash/clean the ceiling before washing the walls.</p>	<p>3.1.3 <u>Ceiling/acoustic tiles</u></p> <p>Ceiling tiles shall be free of dirt, dust and cobwebs.</p>
<p>3.1.4 <u>Exhaust, vent openings, air diffusers, ventilation hoods, and metallic frames</u></p> <p>Clean in order to remove dust and dirt. After cleaning, dry with a clean cloth.</p>	<p>3.1.4 <u>Exhaust, vent openings, air diffusers, ventilation hoods, and metallic frames</u></p> <p>Items cleaned shall present a clean surface, free of dust, dirt, grime, stains and soap and water streaks.</p>
<p>3.2.0 <u>Spot clean</u></p> <p>Consists of removing finger marks, smudges, stains and graffiti from vertical and/or horizontal surfaces,</p>	<p>3.2.0 <u>Spot clean</u></p> <p>Vertical and/or horizontal surfaces shall be free of fingerprints, smudges/stains and</p>

GLOSSARY OF TERMS AND DETAILED DESCRIPTION	QUALITY STANDARDS
using a moistened cloth and then a dry one.	graffiti.
<p>3.2.1 <u>Metallic surfaces</u></p> <p>Clean. Remove dirt with a synthetic detergent or an approved product (always rub in the direction of the grain when cleaning stainless steel items), rinse, dry well with a dry soft cloth and polish. Do not use any abrasive and report to the Departmental representative any defect found with the metal or its surface.</p>	<p>3.2.1 <u>Metallic surfaces</u></p> <p>There shall be not dirt, spots or prints on the metal. After cleaning, the surfaces shall be dry and free of streaks. Surfaces shall have a high luster, especially in the case of nonferrous metals.</p>
<p>3.2.11 <u>Dispensers for soap, paper towels, hygienic paper and sanitary towels</u></p> <p>Clean and disinfect with a product approved by the manufacturer and ensure at all times that the dispensers hold a sufficient quantity of items (paper towels, soap, toilet paper, etc.), to meet the demand and make sure that no dispenser is empty at any time.</p>	<p>3.2.11 <u>Dispensers for soap, paper towels, hygienic paper and towels</u></p> <p>Dispensers shall be clean, disinfected and shiny at all times. They shall also contain a sufficient quantity of products to meet the demand.</p>
<p>3.2.12 <u>Glass cleaning</u></p> <p>Wash all glass surfaces with an approved commercial glass cleaner or synthetic detergent solution and wipe dry with a cloth. Do not use any abrasive to clean windows with a reflective film.</p>	<p>3.2.12 <u>Glass cleaning</u></p> <p>Glass shall be clean on both sides and free of streaks and smears. Shashes, sills and floors shall be clean and free of water marks. Items moved during operations shall be replaced at their original location.</p>
<p>3.2.13 <u>Walls/columns</u></p> <p><u>Cleanable wall area</u></p> <p>Surfaces shall include but not be limited to the following undernoted items, unless specifically excluded in the specifications : air ducts, electrical cables and conduits or other casings, air vents and, metal and concrete wall surfaces, hangers, steel support equipment, pipes, etc. All vertical surfaces attached to or joined to the walls are included in the wall cleaning.</p> <p><u>Low reach area</u></p> <p>Cleanable surfaces under 1,8 metres.</p> <p><u>High reach areas</u></p> <p>Cleanable surfaces over 1,8 metres, accessible by ladder or other means.</p> <p><u>Washing Method</u></p> <p>After collecting tools, prepare solution by filling both pails a quarter to half full of warm water. Add synthetic detergent to the solution pail per</p>	<p>3.2.13 <u>Walls/columns</u></p> <p>After washing, walls shall be free of spots, soil, dust and grease. They shall present a clean appearance and, where applicable, shall have been disinfected.</p>

GLOSSARY OF TERMS AND DETAILED DESCRIPTION	QUALITY STANDARDS
<p>manufacturer's instructions. When disinfecting, add germicide to rinse water. <u>Do not mix the germicide with the cleaning solution</u> as this may neutralize the germicide. Put the cleaning solution in one container and the germicide in the rinse water. Clear the wall areas that will be washed and set up the washing equipment. If the water cannot be properly controlled, spread drop cloths on the floor. Dust the walls to remove as much loose soil as possible. Dust walls from the bottom upward using an untreated dry mop or duster. Dip the cleaning sponge into the solution and squeeze it gently so it will not drip. Start washing at the bottom of each wall in 3-foot by 3-foot sections and rinse each section right away before the solution and soil dry on the wall. Check for any splashes of cleaning solution or rinse water on the walls or elsewhere.</p>	
<p>3.2.14 <u>Venetian blinds</u></p> <p>Damp wipe upper support and both sides of slats.</p>	<p>3.2.14 <u>Venetian blinds</u></p> <p>Upper support and both sides of slats shall be clean and dust free.</p>
<p>3.2.15 <u>Chalk and magnetic boards</u></p> <p><u>Cleaning/magnetic boards</u></p> <p>Use a manufacturer supplied cleaning solution or rag moistened with clear water for daily cleaning. For more complete cleaning, use a mild synthetic detergent solution. To remove adhesive or other stains caused by use of the wrong kind of markers, use alcohol.</p> <p><u>Note</u> : Do not use abrasive powder, razor blades, or anything else that will scratch or damage the smooth writing surface.</p>	<p>3.2.15 <u>Chalk and magnetic boards</u></p> <p>There shall be no chalk marks or dust visible on the surface of the chalkboard, in the chalk trough or on the erasers.</p>
<p>3.3.16 <u>Vinyl and leatherette upholstery</u></p> <p>Clean with an approved cleaning product in order to remove stains and/or dirt.</p>	<p>3.3.16 <u>Vinyl and leatherette upholstery</u></p> <p>Furniture shall be free of dirt, dust and stains.</p>
<p>3.3.2 <u>Cigarette urns</u></p> <p>Remove debris from the sand and place these in a separate metal container. Remove debris from the base of the urn, damp wipe the interior and clean and polish all metal parts.</p>	<p>3.3.2 <u>Cigarette urns</u></p> <p>All debris shall have been removed from the urn. All cigarette urns shall be and appear clean and shall shine.</p>
<p>3.3.3 <u>Floor grilles/cleaning</u></p> <p>Remove grilles, clean grilles, including between the bars, the drain and recess pan and replace grilles.</p>	<p>3.3.3 <u>Floor grilles/cleaning</u></p> <p>Grilles shall be free of dirt and debris after cleaning. The same applies to the drains and the recess pans.</p>
<p>3.3.4 <u>Sweeping/Sweeping with a dry, treated dust mop</u></p> <p>Remove dust and soil from the dry surface. <u>Where surface is not subject to damage by solvents, use a</u></p>	<p>3.3.4 <u>Sweeping/Sweeping with a dry, treated dust mop</u></p> <p>Floors shall be free of dust, dirt, debris or any</p>

GLOSSARY OF TERMS AND DETAILED DESCRIPTION	QUALITY STANDARDS
<p>solvent base treated dust mop. <u>Where surface is subject to damage by solvents</u>, use a wax based treated dust mop. Dust mops are to be treated at least one day before they are to be used in order to ensure that no streaks are left on the floor.</p>	<p>other foreign matter, including in the corners, along the walls, under and behind free standing radiators, under furniture, behind the doors and everywhere else on the floors. When indicated, remove furniture or any other item and replace same where they were originally after sweeping.</p>
<p>3.3.5 <u>Stripping/scrubbing</u></p> <p>Consists of removing the top layer or all layers of floor finish, using either the wet scrub method (minimal quantity of water) or the dry scrub method. When using the wet scrub or wet strip method, use a minimum amount of solution and rinse thoroughly twice the floor before applying the sealer or floor finish. When using the dry scrub or dry strip method, damp mop the entire floor twice (2) before applying the sealer or floor finish. Clean well the baseboards when finished.</p>	<p>3.3.5 <u>Stripping/scrubbing</u></p> <p>After scrubbing, the floor shall be free of dust, dirt and surface stains. After stripping, there shall be no wax or finish build-up on the floor surface. Furniture and other items preventing the work to be done adequately shall be removed from the working area and replaced where they were originally after completion of the work. Walls, baseboards and other surfaces shall be free of splashing, water stains and marks made from the equipment.</p>
<p>3.3.6 <u>Spray buffing</u></p> <p>Spray a solution containing an identical or compatible product to the floor finish in use on the previously swept floor, at a certain distance ahead of the machine. Care shall be taken so that no solution splashes on the furniture, the doors and the baseboards. While the machine operates, ensure that the black marks and other irregularities disappear by creating a friction between the pad and the floor where the marks are visible. When the face of the pad is clogged up, turn the pad over or replace it with a clean one. Continue spray buffing until all marks are removed and shine is restored. When finished, sweep the floor again.</p>	<p>3.3.6 <u>Spray buffing</u></p> <p>The floor shall be free of black marks, irregularities, dust, dirt and mudding and rippling effect caused by over spraying. The floor shall be clean and present an overall appearance of cleanliness. Furniture, baseboards and doors shall be free of spray residue.</p>
<p>3.3.9 <u>Floor refinishing</u></p> <p>After stripping, make sure to rinse well the floor with a neutralizing solution (bringing the pH back to 7). Apply a minimum of one coat of a water based sealer up to the wall and four (4) thin layers of a resistant floor finish, with a higher concentration of acrylic polymer resins, self-polishing and non slippery. The first layer of floor finish shall be applied starting 30 centimetres from the baseboards. The next two layers shall be applied gradually closer to the baseboards while the last layer shall reach the baseboards. Apply each floor finish layer in the opposite direction from the previous one. When the task is finished, clean well the baseboards and/or the base of the walls and the doors in order to make the splashing and streak marks disappear.</p> <p><u>Special note</u> : Wherever possible, use products</p>	<p>3.3.7 <u>Floor refinishing</u></p> <p>The floor shall be free of dirt, streaks, mop strand marks, skipped areas and other evidence of improper application. The floor shall be clean and shiny, including in the corners, along the walls and under the furniture. There shall be no residue on walls, doors, baseboards, furniture and any other surface. After completion of the task, place back the furniture and any other material where they were originally.</p>

GLOSSARY OF TERMS AND DETAILED DESCRIPTION		QUALITY STANDARDS	
recommended by the manufacturer of floor covering.			
3.3.8	<p><u>Machine scrub</u></p> <p>Apply on the floor and agitate a neutral detergent solution with a scrubbing machine equipped with a brush or a pad, remove the detergent solution, rinse with clear water and pick up the water. In the washrooms or elsewhere, when required, wash the floors using a germicidal solution or rinse the floors with a germicidal solution and pick up the latter.</p>	3.3.8	<p><u>Machine scrub</u></p> <p>When indicated, remove furniture or any other item and replace same where they were originally after sweeping. The floor shall be free of dust, dirt, streaks, water and surface stains. Walls, baseboards and other surfaces shall be free of splashing, water marks and scratch caused by the equipment. No cleaning solution shall be found under the base of the furniture, the partitions and the cabinets.</p>
3.3.9	<p><u>Damp/wet mopping</u></p> <p>Apply to the floor a neutral detergent solution and agitate it with a mop. Remove the detergent solution, rinse with clean water and pick up the water. In the washrooms, public service health care unit and elsewhere, when specified, wash with a germicidal solution or rinse the floor with a germicidal solution and pick up the solution.</p>	3.3.9	<p><u>Damp/wet mopping</u></p> <p>The floor shall be free of dust, dirt, streaks, base mop strands, water and surface stains. Walls, baseboards and other surfaces shall be free of splashing, water marks and scratch caused by the equipment. No cleaning solution shall be found under the base of the furniture, the partitions and the cabinets.</p>
3.3.10	<p><u>Polish/buff floors</u></p> <p>Polish or buff the entire floor with a polishing machine equipped with a brush or a pad until the surface shine is restored.</p>	3.3.10	<p><u>Polish/buff floors</u></p> <p>The floor shall be free of dust and dirt. Walls, baseboards and other surfaces shall be free of marks caused by the equipment. Floor surface shall be clean and shall shine.</p>
3.3.11	<p><u>Waste receptacles/empty</u></p> <p>Consists of emptying waste receptacles, supplying and installing plastic bags of adequate dimensions and replacing the latter when they are dirty or torn. Bags shall be changed when they have been soiled with wet or organic waste. Empty all ashtrays into a separate metal container and clean them. Transport all refuse to a distinct designated fireproof place.</p>	3.3.11	<p><u>Waste receptacles/empty</u></p> <p>All receptacles shall have been emptied. Plastic bags shall have been installed in the receptacles and the exterior surface of the receptacles shall have been cleaned.</p>
3.3.12	<p><u>Stain removal of carpets and rugs</u></p> <p>It is of great importance to remove stains on rugs and carpets immediately after their occurrence. Consists of identifying the type of stain by observation, touch or smell and of removing the stain with the help of an appropriate remover, in accordance with the instructions supplied with the commercially available spot remover kits.</p>	3.3.12	<p><u>Stain removal of carpets and rugs</u></p> <p>Carpets and rugs shall bear no stains and shall not be discolored after stain removal.</p>
3.3.13	<p><u>Stain removal - Walk-away mats (salt)</u></p> <p>After vacuuming, flood salt stains with water, allow to stand for ten minutes, vacuum water and repeat this operation as many times as necessary until all stains are removed.</p>	3.3.13	<p><u>Stain removal - Walk-away mats (salt)</u></p> <p>Mats shall be free of stains and shall not be discoloured after this operation.</p>

GLOSSARY OF TERMS AND DETAILED DESCRIPTION	QUALITY STANDARDS
<p>3.3.14 <u>Vacuuming</u></p> <p>Consists of removing dust, dirt and debris with a commercial upright or canister type vacuum cleaner powerful enough to vacuum the above and equipped with a filtration system that will minimize the amount of dust and dirt particles returned into the open air, following vacuuming.</p>	<p>3.3.14 <u>Vacuuming</u></p> <p>Rugs and carpets shall be free of dust, dirt and any other type of debris. Nap on rugs shall be laid in one direction. The above also applies to T mats.</p>
<p>3.3.15 <u>Vacuuming walk-away mats</u></p> <p>Remove sand, slush and water, using a wet and dry industrial type vacuum cleaner equipped with the appropriate tools.</p>	<p>3.3.15 <u>Vacuuming walk-away mats</u></p> <p>Mats shall be clean and free of dust, dirt, sand, slush, salt and water after vacuuming operation. Floor area under the mats shall be free of dust and dirt.</p>
<p>3.3.16 <u>Walk-away mats/shampooing</u></p> <p>After vacuuming and removing all stains, clean with a shampoo, using either machine agitated dry foam or jet extractor methods. Hose washing may be used only if specified by the manufacturer and in accordance with his instructions.</p>	<p>3.3.16 <u>Walk-away mats/shampooing</u></p> <p>Walk-away mats shall not be stained or discoloured. They shall present a clean appearance.</p>
<p>3.4.1 <u>Odour control</u></p> <p>Odours in rest rooms, waste receptacles and other areas are caused by the bacteria that have begun to decompose organic matter. Before an area can be disinfected, it shall be cleaned to remove the organic matter that bacteria is feeding on. After this matter is removed, the area should be disinfected and deodorized to prevent any possibility of bacteria regrowth and a recurrence of the offensive odour.</p>	<p>3.4.1 <u>Odour control</u></p> <p>There shall not be any offensive odours anywhere in the building.</p>
<p>4.1 <u>Materials</u></p> <p>Materials consist of light bulbs, fluorescent tubes, toilet tissue, handpaper towels, hand soap, sanitary towels, odour neutralizers and garbage bags, as required to execute the work, in addition to the products and supplies necessary to clean the building.</p>	

Gestionnaire/Manager
Entrepreneur/Contractor

FORMULE D'ÉVALUATION/EVALUATION FORM

B - ITEMS EXTÉRIEURS/EXTERIOR ITEMS

ENDROIT/PLACE : 772A, rue l'Amical, Havre St-Pierre, Québec G0G 1P0

LÉGENDE/LEGEND : 10 - Aucune poussière/saleté/No dust/soil
9 - Poussière/saleté non visible/No visible dust/soil
8 - Début de poussière/saleté visible/Dust/soil beginning to be visible
7 - Poussière/saleté visible en petite quantité/Small visible quantities of dust/soil
6 - Poussière/saleté très visible en grande quantité/Dust/soil present in large quantities
0-5 - Insalubre (de légèrement à totalement)/Insalubrious (lightly to totally)

* Remarque : la norme acceptable est de 8/Remark : 8 is the acceptable standard

DEVIS/ SPEC.	ITEMS	ITEMS	FRÉQUENCE/ FREQUENCY	NOTE/ RATING	REMARQUES/ COMMENTS (*)
1.	HAUTEUR	HIGH ITEMS			
1.1	Appareils d'éclairage	Light fixtures			
1.2	Drapeaux	Flags			
1.3	Puits de lumière	Light wells			
1.4	Toits et drains	Roofs and drains			
2.	MURS	WALLS			
2.1	Enseignes, ornements métalliques et revêtements d'aluminium	Signs, metal ornaments and aluminium trimmings			
2.2	Fenêtres, portes, murs et colonnes au niveau de la rue	Windows, doors, walls and columns at street level			
2.3	Grilles d'alimentation et de retour d'air	Air intake and exhaust grills			
2.4	Portes de garage	Garage doors			
2.5	Portes d'entrée métalliques, barres de poussée	Entrance metal doors and push bars			
2.6	Vitres et châssis des carreaux de côté des entrées	Glass and sashes, on both sides in entrance sidelights			
2.7	Vitres et châssis des portes d'entrée et de garage	Glass and sashes on both sides in entrance and garage doors			
3.	SOL	GROUND			

Travaux publics et
Services gouvernementaux Canada/
Public Works and
Government Services Canada
772A, rue l'Amical,
Havre St-Pierre, Québec G0G 1P0

Services d'entretien/Maintenance services
Nettoyage d'immeubles/Building cleaning
Devis/Specifications

Section 5
Annexe 1/Annex 1

Gestionnaire/Manager
Entrepreneur/Contractor

FORMULE D'ÉVALUATION/EVALUATION FORM

B - ITEMS EXTÉRIEURS/EXTERIOR ITEMS

ENDROIT/PLACE : 772A, rue l'Amical, Havre St-Pierre, Québec G0G 1P0

DEVIS/ SPEC.	ITEMS	ITEMS	FRÉQUENCE/ FREQUENCY	NOTE/ RATING	REMARQUES/ COMMENTS (*)
3.1	Ameublement	Furniture			
3.2	Entrées, trottoirs entourant l'immeuble, terrain, incluant les stationnements et le gazon, plates-bandes, cours, terrasses, balcons, installations d'accès, incluant les marches et toutes plates formes (hydraulique, de mise de niveau, etc.)	Entrances, sidewalks surrounding the building, grounds, including parkingsand lawns, flower beds, courtyards, terraces, balconies, access facilities, including stairs and all platforms (hydraulic, levelling, etc.)			
3.3	Récipients à déchets	Waste receptacles			

Travaux publics et
Services gouvernementaux Canada/
Public Works and
Government Services Canada
772A, rue l'Amical,
Havre St-Pierre, Québec G0G 1P0

Services d'entretien/Maintenance services
Nettoyage d'immeubles/Building cleaning
Devis/Specifications

Section 5
Annexe 1/Annex 1

Gestionnaire/Manager
Entrepreneur/Contractor

FORMULE D'ÉVALUATION/EVALUATION FORM

B - ITEMS EXTÉRIEURS/EXTERIOR ITEMS

ENDROIT/PLACE : 772A, rue l'Amical, Havre St-Pierre, Québec G0G 1P0

NORME ACCEPTABLE/ACCEPTABLE STANDARD : % *

ÉVALUATION ACTUELLE/PRESENT ASSESSMENT : %

REMARQUES GÉNÉRALES/GENERAL COMMENTS

ÉVALUÉ PAR/
ASSESSED BY :

DATE :

* En ce qui concerne le niveau de propreté minimum acceptable, le pourcentage pour l'ensemble de l'immeuble sera de : 80 % /
With regards to the minimum acceptable level of cleanliness, the standard for the entire building shall be : 80 %

Travaux publics et
Services gouvernementaux Canada/
Public Works and
Government Services Canada
772A, rue l'Amical,
Havre St-Pierre, Québec G0G 1P0

Services d'entretien/Maintenance services
Nettoyage d'immeubles/Building cleaning
Devis/Specifications

Section 5
Annexe 2/Annex 2

Gestionnaire/Manager
Entrepreneur/Contractor

FORMULE D'ÉVALUATION/EVALUATION FORM

B - ITEMS INTÉRIEURS/INTERIOR ITEMS

ENDROIT/PLACE : 772A, rue l'Amical, Havre St-Pierre, Québec G0G 1P0

LÉGENDE/LEGEND : 10 - Aucune poussière/saleté/No dust/soil
9 - Poussière/saleté non visible/No visible dust/soil
8 - Début de poussière/saleté visible/Dust/soil beginning to be visible
7 - Poussière/saleté visible en petite quantité/Small visible quantities of dust/soil
6 - Poussière/saleté très visible en grande quantité/Dust/soil present in large quantities
0-5 - Insalubre (de légèrement à totalement)/Insalubrious (lightly to totally)

* Remarque : la norme acceptable est de 8/Remark : 8 is the acceptable standard

DEVIS/ SPEC.	ITEMS	ITEMS	FRÉQUENCE/ FREQUENCY	NOTE/ RATING	REMARQUES/ COMMENTS (*)
1.	PLAFOND	CEILING			
1.1	Appareils d'éclairage	Light fixtures			
1.2	Conduites d'air incluant celles à découvert et celles situées à 1,8 mètres du sol et plus, poutres, tuyauterie, rebords en hauteur, limons et corniches, etc.	Air ducts, including the exposed ones and those situated at 1,8 meter or more above floor level, beams, pipes, high ledges, stringers, etc.			
1.3	Plafonds	Ceilings			
1.4	Puits de lumière (vitres et cadres)	Light wells (glass and frames)			
1.5	Grilles d'alimentation et de retour d'air, diffuseurs, capotes des ventilateurs aspirants et grilles et tous les cadres métalliques, sauf les diffuseurs faisant partie des suspensions du plafond, etc.	Exhaust grills, vent openings, air diffusers, ventilation hoods, grills and metallic frames except for grill diffusers belonging to the ceiling suspension, etc.			

Gestionnaire/Manager
Entrepreneur/Contractor

FORMULE D'ÉVALUATION/EVALUATION FORM

B - ITEMS INTÉRIEURS/INTERIOR ITEMS

ENDROIT/PLACE : 772A, rue l'Amical, Havre St-Pierre, Québec G0G 1P0

2.	MURS	WALLS			
2.1	Accessoires et garnitures de métal, panneaux de commande, boîtes verrouillables (métal), etc.	Metallic accessories and ornaments, control panels, metallic boxes with locking mechanisms			
2.2	Armoires, bibliothèques, étagères rivées au mur	Cupboards, shelvings, bookcases on walls			
2.3	Armoires à incendie, intérieur et vitres incluant aussi les extincteurs, le matériel au mur et les téléphones rouges	Emergency fire cabinets including interior, door glass, fire extinguisher, wallhung equipment and red telephones			
2.4	Cabine téléphoniques, incluant les vitres	Public telephone booths, including glass			
2.5	Cadres des panneaux d'affichage incluant les vitres	Exterior sash of notice boards, including glass			
2.6	Caméras et téléviseurs (vitres)	Camera and televisions (glass)			
2.7	Cloisons et balustrades	Partitions and balustrades			
2.8	Comptoirs	Counters			
2.9	Décoratins murales (tableaux, plaques, enseignes, panneaux de signalisation, alarmes d'incendie, etc.)	Wall decorations (wall hangings, pictures, plates, signs, suspended direction panels, fire alarms, etc.)			
2.10	Défecteurs d'air (tous)	Draft deflectors (all)			
2.11	Distributrices de savon, papier à mains et hygiénique, serviettes sanitaires a) nettoyer b) remplir	Distributors for soap, paper, sanitary towels, etc. a) clean b) refill			
2.12	Divisions de béton (le dessus)	Cement partitions (top)			
2.13	Écrans (matériel)	Screens (material)			
2.14	Éviers	Sinks			
2.15	Fenêtres (chassis, vitres, appuis)	Windows (frame, panes, windowsills)			
2.16	Horloges (incluant vitres)	Clocks, including glass			
2.17	Lavabos (incluant robinets et tuyauterie)	Washbasins, including faucets and pipes			

Gestionnaire/Manager
Entrepreneur/Contractor

FORMULE D'ÉVALUATION/EVALUATION FORM

B - ITEMS INTÉRIEURS/INTERIOR ITEMS

ENDROIT/PLACE : 772A, rue l'Amical, Havre St-Pierre, Québec G0G 1P0

2.18	Mains courantes	Handrails			
2.19	Miroirs	Mirrors			
2.20	Montres	Display cases			
2.21	Murs et colonnes	Walls and columns			
2.22	Parasols	Beach umbrellas			
2.23	Plinthes et moulures	Baseboards and mouldings			
2.24	Pommes de douches et autres accessoires de toilettes	Showerheads and other bathroom fixtures			
2.25	Portes incluant cadrage, vitres, garde-pieds, plaques, barres de poussée, etc.	Doors, including frame, glass, kick and hand plates, push bars, etc.			
2.26	Radiateurs	Radiators			
2.27	Rideaux	Drapes			
2.28	Stores vénitiens (horizontaux et verticaux)	Venetian blinds (vertical and horizontal)			
2.29	Tableaux pour écriture	Chalk and magnetic boards			
2.30	Toilettes incluant les sièges des toilettes, les deux (2) côtés, les cuvettes, la plomberie et les réservoirs et soupapes de chasses d'eau	Toilets including seats (both sides), bowls, plumbing and flushtanks			
2.31	Urinoirs incluant la plomberie	Urinals, including plumbing			
3.	PLANCHERS	FLOORS			
3.1	Ameublement incluant bancs, chaises, classeurs, tables, bureaux, lampes, coffre-forts, casiers, armoires sur pieds, bibliothèques, etc.	Furniture, including benches, chairs, filing cabinets, tables, lamps, desks, safes, lockers, storage cabinets on legs, bookcases, etc.			
3.2	Cendriers incluant la partie supérieure des récipients à cigarettes, destinée à recevoir les mégots	Ashtrays, including the upper part of cigarette urns			
3.3	Drains incluant ceux des douches, dalots des rampes et stationnements	Drains, including showers, scrapper of ramps and parkings			
3.4	Équipement de cuisine	Kitchen equipment			

**Travaux publics et
Services gouvernementaux Canada/
Public Works and
Government Services Canada**
772A, rue l'Amical,
Havre St-Pierre, Québec G0G 1P0

**Services d'entretien/Maintenance services
Nettoyage d'immeubles/Building cleaning
Devis/Specifications**

**Section 5
Annexe 2/Annex 2**

**Gestionnaire/Manager
Entrepreneur/Contractor**

FORMULE D'ÉVALUATION/EVALUATION FORM

B - ITEMS INTÉRIEURS/INTERIOR ITEMS

ENDROIT/PLACE : 772A, rue l'Amical, Havre St-Pierre, Québec G0G 1P0

3.5	Escaliers	Stairs			
3.6	Fontaines réfrigérées	Water fountains			
3.7	Grilles essuie-pieds	Foot grills			
3.8	Grilles verticales des escaliers	Staircase handrails			
3.9	Mains courantes des escaliers	Staircase handrails			
3.10	Ordinateurs incluant boîtiers, claviers et écrans	Computers including frames, keyboards and screens			
3.11	Paliers	Landings			
3.12	Piscine	Swimming pool			
3.13	Planchers	Floors			
3.14	Pots à fleurs (extérieur) et plantes artificielles	Flower pots (exterior of containers) and artificial plants			
3.15	Récipients à déchets (poubelles, corbeilles à papier, boîtes à ordures, seaux hygiéniques, partie inférieure des récipients à cigarettes, etc.)	Waste receptacles (garbage cans, wastepaper baskets, refuse receptacles, sani cans, lower part of cigarettes urns, etc.)			
3.16	Seuils de portes incluant aussi ceux des ascenseurs ainsi que le chemin de roulement des portes et paliers	Doorsills, including elevator doorsills and track grooves in both the cabs and on each landing			
3.17	Sous-planchers	Floors-secondary underlay			
3.18	Supports de sacs (poste), conteneurs et chariots (courrier)	Sorting racks, bag racks, mail carts and containers			
3.19	Tapis et carpettes	Carpeting and mats			
4.	AUTRES	OTHERS			
4.1	Contrôle des odeurs	Odor control			
4.2	Instruments de travail (entrepreneur)	Tools (contractor)			
4.3	Contenants en carton	Cardboard containers (garbage)			

Travaux publics et
Services gouvernementaux Canada/
Public Works and
Government Services Canada
772A, rue l'Amical,
Havre St-Pierre, Québec G0G 1P0

Services d'entretien/Maintenance services
Nettoyage d'immeubles/Building cleaning
Devis/Specifications

Section 5
Annexe 2/Annex 2

Gestionnaire/Manager
Entrepreneur/Contractor

FORMULE D'ÉVALUATION/EVALUATION FORM

B - ITEMS INTÉRIEURS/INTERIOR ITEMS

ENDROIT/PLACE : 772A, rue l'Amical, Havre St-Pierre, Québec G0G 1P0

4.4	Contenants métalliques	Metallic containers			
-----	------------------------	---------------------	--	--	--

Travaux publics et
Services gouvernementaux Canada/
Public Works and
Government Services Canada
772A, rue l'Amical,
Havre St-Pierre, Québec G0G 1P0

Services d'entretien/Maintenance services
Nettoyage d'immeubles/Building cleaning
Devis/Specifications

Section 5
Annexe 2/Annex 2

Gestionnaire/Manager
Entrepreneur/Contractor

FORMULE D'ÉVALUATION/EVALUATION FORM

B - ITEMS INTÉRIEURS/INTERIOR ITEMS

ENDROIT/PLACE : 772A, rue l'Amical, Havre St-Pierre, Québec G0G 1P0

NORME ACCEPTABLE/ACCEPTABLE STANDARD : %*

ÉVALUATION ACTUELLE/PRESENT ASSESSMENT : %

REMARQUES GÉNÉRALES/GENERAL COMMENTS

ÉVALUÉ PAR/
ASSESSED BY :

DATE :

* En ce qui concerne le niveau de propreté minimum acceptable, le pourcentage pour l'ensemble de l'immeuble sera de : 80 % /
With regards to the minimum acceptable level of cleanliness, the standard for the entire building shall be : 80 %

Annexe B – Base de paiement //

Annex B - Basis of Payment

Partie 1 Barème de prix

Tarif ferme tout compris pour les opérations de nettoyage courantes, prévues et de tournée, selon les modalités précisées dans l'énoncé des travaux.

Le montant du contrat ne sera ni majoré ni diminué si un revêtement de sol existant est remplacé par un autre type de revêtement.

Contrat d'une durée de 2 ans (24 mois) assorti de 3 années d'option.

Part 1 Pricing Schedule

Firm all-inclusive rates for routine, scheduled and patrol cleaning operations as detailed in the Statement of Work.

There will be no increase or decrease in the contract amount when an existing floor covering is converted to another type.

Contract for a period of 2 years (24 months) + possibility of 3 option years

<p>Catégorie 1 Superficie en mètres carrés</p> <p>Category 1 Square meter area</p>	<ul style="list-style-type: none">- Bureau // Office- Service aux usagés // User services- Corridor // Corridor- Escalier // Staircase- Salle de réunion // Meeting room- Toilette-Vestiaire // Washroom-Dressroom- Ascenseur // Elevator
<p>Catégorie 2 Superficie en mètres carrés</p> <p>Category 2 Square meter area</p>	<ul style="list-style-type: none">- Atelier // Workshop- Entrepôt // Storage
<p>Catégorie 3 Superficie en mètres carrés</p> <p>Category 3 Square meter area</p>	<ul style="list-style-type: none">- Salle technique // Mechanical room- Salle de serveurs // Server room

Partie 1a Barème de prix (montant forfaitaire) // Part 1a PRICING SCHEDULE (lump sum)

Section : Conservation et protection Lundi au vendredi Monday to Friday Section: conservation and protection	Superficie nettoyable en m ² Cleanable Area in m ²	Tarif mensuel ferme par m ² Firm Monthly Rate per m ²	Nombre ferme de mois Number of Months	Prix annuel ferme Firm Annual Rate
Catégorie 1 Category 1	124,2 m ² X	_____ \$	X 12 =	_____ \$
Catégorie 2 Category 2	124.7 m ² X	_____ \$	X 12 =	_____ \$
Catégorie 3 Category 3	11,1 m ² X	_____ \$	X 12 =	_____ \$
1a) Total pour la partie 1a : 1a) Total for this part:				_____ \$1a

Partie 1b Barème de prix (option) // Part 1b PRICING SCHEDULE (optional part)

Section : Recherche et sauvetage Ménage printanier Spring cleaning Section: search and Rescue	Superficie nettoyable en m ² Cleanable Area in m ²	Tarif mensuel ferme par m ² Firm Monthly Rate per m ²	Nombre de mois Number of Months	Prix annuel ferme Firm Annual Rate
Catégorie 1 Category 1	267 m ² X	_____ \$	X 1 =	_____ \$
Catégorie 2 Category 2	7.5 m ² X	_____ \$	X 1 =	_____ \$
Catégorie 3 Category 3	9,1 m ² X	_____ \$	X 1 =	_____ \$
1b) Total pour la partie: 1b) Total for this part:				_____ \$1b

Partie 1c Barème de prix (option) // Part 1c PRICING SCHEDULE (optional part)

Section : Conservation et protection Samedi et Dimanche et jours fériés Saturday to Sunday and Holiday Section: conservation and protection	Superficie nettoyable en m ² Cleanable Area in m ²	Tarif mensuel ferme par m ² Firm Monthly Rate per m ²	Nombre ferme de mois Number of Months	Prix annuel ferme Firm Annual Rate
Catégorie 1 Category 1	124,2 m ² X	_____ \$	X 12 =	_____ \$
Catégorie 2 Category 2	124.7 m ² X	_____ \$	X 12 =	_____ \$
Catégorie 3 Category 3	11,1 m ² X	_____ \$	X 12 =	_____ \$
1c) Total pour la partie 1a : 1c) Total for this part:				_____ \$ 1c

<u>Partie 2</u> <u>Barème de prix sur demande</u> Prix et taux fermes tout compris, incluant les coûts indirects, la marge bénéficiaire et tous les frais associés aux opérations de nettoyage supplémentaires et d'urgence réalisées le jour, le soir et la fin de semaine, SUR DEMANDE.	<u>Part 2</u> <u>As and when requested pricing</u> Firm all-inclusive prices/rates including overhead, profit and all related costs for additional cleaning, emergency cleaning, day, evening and weekend operations on an ``AS AND WHEN REQUESTED`` basis.
---	---

Taux horaire ferme (heures) Firm hourly rates (hours)	Nombre estimatif d'heures par année aux fins d'évaluation seulement Estimated quantity of hours per year for evaluation only	Résultat Taux horaire X nombre estimatif d'heures Result Hourly rate X estimated nb hours
_____ \$/heure /hour	X 200 =	_____ \$
1d) Total pour la partie 2 : 1d) Total for this part:		_____ \$1d

En cas d'erreur dans le calcul des prix, le prix unitaire prévaudra. Le Canada peut conclure un contrat sans négociation.

Matériaux et pièces de rechange

Facturer chaque item au prix coûtant, plus un pourcentage de majoration ferme pour couvrir les frais et le profit. Sur demande de TPSGC, fournir des pièces justificatives originales du prix coûtant. Soumettre un pourcentage de majoration ferme.

In case of error in the extension of prices, the unit price will govern. Canada may enter into contract without negotiation.

Materials and spare parts

Each item shall be billed at the cost price plus a firm percentage mark-up to cover expenses and profit. At the request of PWGSC, provide original invoices showing cost price. Submit a firm mark-up percentage.

Majoration ferme // Firm mark-up: _____ %

PRIX TOTAL ÉVALUÉ DE LA PROPOSITION

Somme des montants indiqués dans les sections

- 1a

- 1b

- 1b

- 1d

inclusivement

TOTAL ASSESSED PROPOSAL PRICE

Sum of the rates and prices quoted in

- 1a

- 1b

- 1c

- 1d

inclusive

Total // Total: _____ \$

NOTES :

1. Le montant total de la soumission ne sert qu'à des fins d'évaluation et seuls les montants forfaitaires indiqués dans la partie 1a sont visés par le présent contrat. Le Ministère s'engage donc à payer les montants forfaitaires indiqués dans la partie 1a seulement, sous réserve de l'approbation des travaux et d'autres conditions du devis.

2. Le Ministère ne s'engage pas à verser à l'entrepreneur les montants figurant dans les parties 1b et 1c (option). Le Ministère s'engage donc à payer les montants indiqués dans les parties 1b et 1c (option) seulement sous réserve de l'approbation des travaux et d'autres conditions du devis.

3. Le Ministère ne s'engage pas à verser à l'entrepreneur les montants pour les matériaux et la main-d'œuvre figurant dans la partie 2. L'entrepreneur ne sera payé que pour les matériaux autorisés et utilisés dans l'exécution du travail et devra obtenir l'approbation préalable du représentant autorisé du Ministère avant de commencer tout travail indiqué dans la partie 2.

NOTES :

1. The total amount of the tender will be used for evaluation purposes only, and only the "lump sum" amounts shown in Part 1a are covered by this contract. Therefore, the Department will undertake to pay the "lump sum" amounts in Part 1a only, subject to approval of work and other conditions of the tender.

2. The Department does not undertake to give the contractor the amounts shown in Parts 1b and 1c "optional part". Therefore, the Department will undertake to pay the amounts in Parts 1b and 1c "optional part" only subject to approval of work and other conditions of the tender.

3. The Department is not committed to paying the Contractor the amounts for materials and labour indicated in Part 2. The Contractor will be paid only for the materials authorized and used in performing the work and must obtain prior approval from the Department's authorized representative before starting any work under Part 2.

révisions <i>revisions</i>	description	date
-------------------------------	-------------	------

Project
Projet

PÊCHES ET OCÉANS CANADA
FISHERIES AND OCEANS CANADA
772A AVENUE AMICALE

POSTE DE SAUVETAGE RESCUE QUARTER

Dessin *Drawing*
CALCUL DE SUPERFICIES / SURFACE AREA
REZ-DE-CHAUSSEE, ÉTAGE ET ATELIER
PLANS OF BASEMENT, GROUND FLOOR
AND WORKSHOP

Conçu par	Designed By
-----------	-------------

Date: A. SIMARD 2013.09.25 (gmm/mmm)

Dessiné par	Drawn By
-------------	----------

Date: A. SIMARD 2013.09.25 (aaaaa/mm/yy)

Approuvé par	Approuvé By
--------------	-------------

Date _____ (aaaa/mm/vv)

Soumission	Tender
------------	--------

CHANTAL BOURBEAU
Administrateur de projets
Project Manager

No du projet	Project no.	No du projet	Project no.
--------------	-------------	--------------	-------------

TPSGC	PWGSC	Client
R.002177.001		Client

Nom du fichier	File name	No de classement
----------------	-----------	------------------

RDC-ÉTAGE..DWG

No de plan ou dessin	Drawing or plan no.	No de la feuille
----------------------	---------------------	------------------



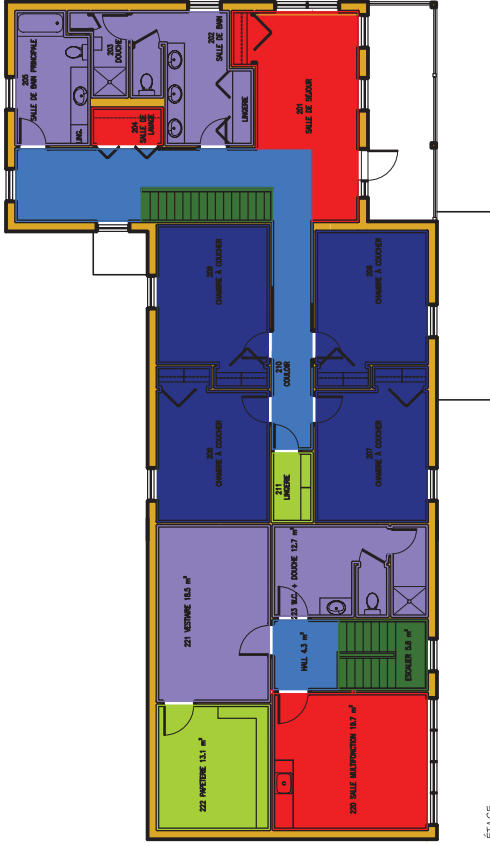







1
Sheet no.



ÉTAGE	AUCUNE ÉCHELLE
1	
2	
3	
4	
5	
6	
7	
8	
9	
10	
11	
12	
13	
14	
15	
16	
17	
18	
19	
20	
21	
22	
23	
24	
25	
26	
27	
28	
29	
30	
31	
32	
33	
34	
35	
36	
37	
38	
39	
40	
41	
42	
43	
44	
45	
46	
47	
48	
49	
50	
51	
52	
53	
54	
55	
56	
57	
58	
59	
60	
61	
62	
63	
64	
65	
66	
67	
68	
69	
70	
71	
72	
73	
74	
75	
76	
77	
78	
79	
80	
81	
82	
83	
84	
85	
86	
87	
88	
89	
90	
91	
92	
93	
94	
95	
96	
97	
98	
99	
100	



REZ-DE-CHAUSSÉE
AUCUNE ÉCHELLE

LÉGENDE DES SUPERFICIES		
COULEUR	DESCRIPTION	SUPERFICIES
		RDC / ÉTAGE
	CORRIDOR / CORRIDOR	33.8 m² / 33.2 m²
	SALLE DE SERVEURS / SERVER ROOM	11.1 m² / 0.0 m²
	BUREAU / OFFICE	77.2 m² / 0.0 m²
	SERVICE À L'USAGE / SERVICE USED	70.6 m² / 39.8 m²
	TOILETTE-VESTIAIRE / WASHROOM-DRESSROOM	6.8 m² / 55.1 m²
	ENTREPOSAGE / STORAGE	5.0 m² / 15.6 m²
	SALLE MÉCANIQUE / MECHANICAL ROOM	9.1 m² / 0.0 m²
	ESCALIER / STAIRCASE	4.7 m² / 10.0 m²
	CHAMBRE À COUCHER / BEDROOM	0.0 m² / 60.2 m²
		218.3 m² / 213.7 m²
	ATELIER / WORKSHOP	111.6 m²
		TOTAL: 543.6 m²

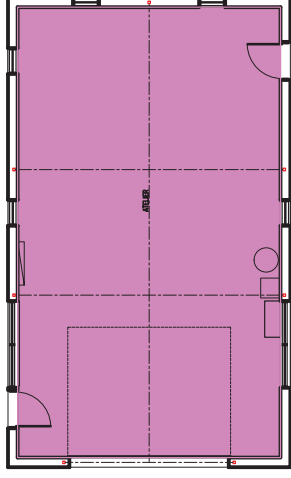
ATELIER
AUCUNE ÉCHELLE