



APPEL D'OFFRES

RETOURNER LES SOUMISSIONS À :
Réception des soumissions
Agriculture et Agroalimentaire Canada

Agriculture et agroalimentaire Canada
Ferme expérimentale centrale (FEC)
Réception des soumissions (Entrée principale)
Édifice K.W. Neatby
960 avenue Carling
Ottawa, Ontario K1A 0C6

SOUMISSION PRÉSENTÉE À :

Agriculture et Agroalimentaire Canada
Par la présente, nous offrons de vendre à Sa Majesté la Reine du chef du Canada, conformément aux conditions énoncées ou incluses par référence dans la présente et aux annexes ci-jointes, la construction énumérée ici sur toute feuille ci-annexée, au(x) prix indiqué(s).

Commentaires :

Ce document contient une exigence relative à la sécurité

Sujet		
Réfection de la toiture, édifice 22		
N° de l'invitation	Date	
14-1054	2014-07-18	
N° de référence du client		
MCE14-529452		
N° de dossier		
14-1054		
L'invitation prend fin		
Lundi, Août 11, 2014, à 14:00 PM, HAE.		
F.A.B		
<input type="radio"/> Installations <input checked="" type="radio"/> Destination <input type="radio"/> Autre		
Adresser toute demande de renseignements à :		
Jean-Pierre Simard		
Titre :		
Agent principal des contrats		
Courriel :		
jean-pierre.simard@agr.gc.ca		
Numéro de téléphone	Poste	Numéro de télécopieur
613 759-6157		
Destination		
Agriculture et agroalimentaire Canada Ferme expérimentale centrale (FEC), édifice 22 960 avenue Carling Ottawa, Ontario K1A 0C6		

Instructions : Voir ci-inclus

Livraison exigée	Livraison proposée	
Raison sociale et adresse du fournisseur/de l'entrepreneur		
Numéro de téléphone	Poste	Numéro de télécopieur

BUREAU ÉMETTEUR

Agriculture et agroalimentaire Canada
Services intégrés de la FEC
Édifice K.W. Neatby
960 avenue Carling
Ottawa, Ontario
K1A 0C6

Nom et titre de la personne autorisée à signer au nom du fournisseur
(caractère d'impression)

Signature

Date



INSTRUCTIONS PARTICULIÈRES À L'INTENTION DES SOUMISSIONNAIRES (IP)

IP01	Documents de soumission
IP02	Demandes de renseignements pendant la période de soumission
IP03	visite obligatoire des lieux
IP04	Révision des soumissions
IP05	Résultats de l'appel d'offres
IP06	Insuffisance de fonds
IP07	Période de validité des soumissions
IP08	Documents de projet
IP09	Sites Web
IP10	Exigences relatives à la sécurité du personnel

IP01 DOCUMENTS DE SOUMISSION

- 1) Les documents de soumission sont les suivants :
 - (a) INSTRUCTIONS PARTICULIÈRES À L'INTENTION DES SOUMISSIONNAIRES - Page 1 du formulaire AAFC / AAC5323-F;
 - (b) INSTRUCTIONS AUX SOUMISSIONNAIRES – Formulaire AAFC / AAC5301-F;
 - (c) FORMULAIRE DE SOUMISSION ET D'ACCEPTATION – Formulaire AAFC / AAC5313-F;
 - (d) Clauses et conditions précisées dans les DOCUMENTS CONTRACTUELS;
 - (e) Dessins et devis;
 - (f) FORMULAIRE DE SOUMISSION ET D'ACCEPTATION (AAFC / AAC5320-F) et les annexes s'y rattachant;
 - (g) toute modification publiée avant la date de clôture.

La présentation d'une soumission constitue une affirmation que le soumissionnaire a lu ces documents et accepte les modalités qui y sont énoncées.

IP02 DEMANDES DE RENSEIGNEMENTS PENDANT LA PÉRIODE DE SOUMISSION

- 1) Toute demande de renseignements concernant l'appel d'offres doit être présentée par écrit à l'agent d'approvisionnement dont le nom figure à l'APPEL D'OFFRES – page 1, et ce le plus tôt possible pendant la durée de l'appel d'offres. À l'exception de l'approbation de matériaux de remplacement, comme cela est décrit à l'IG13 des INSTRUCTIONS AUX SOUMISSIONNAIRES, toutes les autres demandes de renseignements devraient être reçues au moins cinq (5) jours civils avant la date de clôture de l'appel d'offres afin de laisser suffisamment de temps pour y répondre. Pour ce qui est des demandes de renseignements reçues après cette date, il est possible qu'on ne puisse y répondre.
- 2) Pour assurer la cohérence et la qualité de l'information fournie aux soumissionnaires, l'agent de négociation des marchés examinera le contenu de la demande de renseignements et décidera s'il convient ou non de publier une modification.
- 3) Toutes les demandes de renseignements et autres communications liées à cet appel d'offres envoyées pendant la période de soumission doivent être adressées UNIQUEMENT à l'agent de négociation des marchés dont le nom figure à la page 1 de l'APPEL D'OFFRES. À défaut de respecter cette condition, le soumissionnaire peut (pour cette seule raison) voir sa soumission rejetée.

INSTRUCTIONS PARTICULIÈRES À L'INTENTION DES SOUMISSIONNAIRES (suite)

IP03 VISITE OBLIGATOIRE DES LIEUX

- 1) Une visite des lieux aura lieu le mercredi, 30 juillet, 2014 à 14:00 AM PM HAE.

Les soumissionnaires intéressés devront se présenter à

FEC Ottawa
Édifice K.W. Neatby
960 Carling Avenue
Ottawa, Ontario
K1A 0C6

La visite des lieux est OBLIGATOIRE pour ce projet. Le représentant du soumissionnaire devra signer la feuille de présence de la visite des lieux lors de sa visite des lieux. Les soumissions présentées par des soumissionnaires n'ayant pas signé la feuille de présence ne seront pas acceptées.

IP04 RÉVISION DES SOUMISSIONS

- 1) Une soumission peut être révisée par lettre ou par télécopie conformément à l'IG09 des INSTRUCTIONS AUX SOUMISSIONNAIRES. Le numéro du télécopieur pour la réception de révisions est le 613 759-7005 .

IP05 RÉSULTATS DE L'APPEL D'OFFRES

- 1) À la suite de la clôture de l'appel d'offres, les résultats pourront être obtenus auprès du bureau de réception des soumissions en composant le 613 759-6157 , poste .

IP06 INSUFFISANCE DE FONDS

- 1) Si la soumission conforme la plus basse dépasse le montant des fonds alloués pour les travaux, le Canada, à sa discrétion exclusive, peut prendre l'une ou l'autre, ou une combinaison, des mesures suivantes :
 - (a) annuler l'appel d'offres;
 - (b) obtenir des fonds supplémentaires et attribuer le contrat au soumissionnaire ayant fait l'offre conforme la plus basse;
 - (c) négocier avec le soumissionnaire ayant fait l'offre conforme la plus basse une réduction du prix offert ou de la portée des travaux de 15 % au plus. S'il s'avère impossible de parvenir à une entente satisfaisante pour le Canada, ce dernier exercera l'option (a) ou l'option (b).

IP07 PÉRIODE DE VALIDITÉ DES SOUMISSIONS

- 1) Le gouvernement du Canada se réserve le droit de demander une prorogation de la période de validité des soumissions tel qu'il est précisé à la disposition 4 du FORMULAIRE DE SOUMISSION ET D'ACCEPTATION. Dès la réception d'un avis écrit du gouvernement du Canada, les soumissionnaires auront le choix d'accepter ou de refuser la prorogation proposée.
- 2) Si la prorogation mentionnée à l'alinéa 1) de l'IP07 est acceptée par écrit par tous les soumissionnaires, le Canada poursuivra alors sans tarder l'évaluation des soumissions et les processus d'approbation.

INSTRUCTIONS PARTICULIÈRES À L'INTENTION DES SOUMISSIONNAIRES (suite)

- 3) Si la prorogation mentionnée à l'alinéa 1) de l'IP07 n'est pas acceptée par écrit par tous les soumissionnaires, le Canada pourra alors, à sa seule discrétion, prendre l'une ou l'autre des mesures suivantes :
 - (a) poursuivre l'évaluation des soumissions de ceux qui auront accepté la prorogation proposée et obtenir les approbations nécessaires;
 - (b) annuler l'appel d'offres.
- 4) Les conditions exprimées dans les présentes ne limitent d'aucune façon les droits du Canada définis dans la loi ou aux termes de l'IG10 des INSTRUCTIONS AUX SOUMISSIONNAIRES.

IP08 DOCUMENTS DE PROJET

- 1) À l'attribution du contrat, l'entrepreneur retenu recevra en version papier un ensemble de documents signés (plans d'exécution, devis et modificatifs), sous pli scellé. Des copies supplémentaires, jusqu'à concurrence de une (1), seront fournies sans frais à la demande de l'entrepreneur. Il incombera à l'entrepreneur d'obtenir d'autres copies et d'en acquitter les frais.

IP09 SITES WEB

L'accès à certains des sites Web figurant dans les documents d'appel d'offres est assuré au moyen d'hyperliens. Voici une liste des adresses des sites Web :

Appendice L de la Politique sur les marchés du Conseil du Trésor, Compagnies de cautionnement reconnues

<http://www.tbs-sct.gc.ca/pol/doc-fra.aspx?id=14494§ion=text#appl>

Sanctions économiques canadiennes

<http://www.international.gc.ca/sanctions/index.aspx?lang=fra>

IP10 EXIGENCES RELATIVES À LA SÉCURITÉ DU PERSONNEL

- 1) Les membres du personnel de l'entrepreneur retenu, de même que tous les sous-traitants et leurs employés, qui réaliseront une partie des travaux dans le cadre du marché subséquent doivent se conformer aux exigences de sécurité suivantes :
 - Les membres du personnel devant réaliser une partie des travaux doivent TOUS détenir une COTE DE FIABILITÉ valide, délivrée ou approuvée par Agriculture et Agroalimentaire Canada. Tant que les évaluations de sécurité du personnel n'ont pas été complétées à la satisfaction d'Agriculture et Agroalimentaire Canada, le personnel de l'entrepreneur ou du sous-traitant NE PEUT réaliser les travaux prévus dans le marché. Chaque membre du personnel proposé doit remplir un « Formulaire d'autorisation de sécurité » (SCT/TBS 330-23F) à la demande du Canada.



INSTRUCTIONS GÉNÉRALES À L'INTENTION DES SOUMISSIONNAIRES

- IG01 Établissement des soumissions
- IG02 Identité ou capacité juridique du soumissionnaire
- IG03 Taxes applicables
- IG04 Frais d'immobilisation
- IG05 Immatriculation et évaluation préalable de l'outillage flottant
- IG06 Liste des sous-traitants et fournisseurs
- IG07 Exigences relatives à la garantie de soumission
- IG08 Présentation des soumissions
- IG09 Révision des soumissions
- IG10 Rejet des soumissions
- IG11 Coûts relatifs aux soumissions
- IG12 Respect des lois applicables
- IG13 Approbation des matériaux de remplacement
- IG14 Conflit d'intérêts / Avantage indu

IG01 ÉTABLISSEMENT DES SOUMISSIONS

- 1) La soumission doit :
 - a) être présentée sur le **FORMULAIRE DE SOUMISSION ET D'ACCEPTATION** fourni par AAC avec le dossier d'appel d'offres ou sur une reproduction claire et lisible de ce formulaire qui doit être identique à tous égards au **FORMULAIRE DE SOUMISSION ET D'ACCEPTATION** fourni par AAC;
 - b) être établie en fonction des documents du dossier d'appel d'offres énumérés dans les Instructions particulières à l'intention des soumissionnaires;
 - c) être remplie correctement à tous égards;
 - d) porter la signature originale d'un représentant dûment autorisé du soumissionnaire; et
 - e) être accompagnée
 - (i) de la garantie de soumission précisée à l'IG07; et
 - (ii) de tout autre document précisé ailleurs dans l'appel d'offres où il est stipulé que ce document doit accompagner la soumission.
- 2) Sous réserve des dispositions du paragraphe 6) de l'IG10, toute modification aux sections pré dactylographiées ou pré-imprimées du formulaire de soumission ou toute condition ou restriction ajoutée à la soumission constituera une cause directe de rejet. Les modifications, corrections, changements ou ratures apportés à des énoncés ou à des chiffres entrés sur le formulaire de soumission par le soumissionnaire doivent être paraphés par les signataires de la soumission. Les modifications, corrections, changements ou ratures non paraphés seront considérés comme nuls.
- 3) Les soumissions envoyées par télécopieur ne sont pas acceptables, à moins d'indication contraire dans les documents du dossier d'appel d'offres.

INSTRUCTIONS GÉNÉRALES À L'INTENTION DES SOUMISSIONNAIRES (suite)

IG02 IDENTITÉ OU CAPACITÉ JURIDIQUE DU SOUMISSIONNAIRE

- 1) Pour confirmer le pouvoir des signataires ou déterminer la capacité juridique en vertu de laquelle le soumissionnaire entend conclure un marché, il faut que le soumissionnaire qui exerce ses activités commerciales sous un nom autre que son nom personnel fournisse à la demande du Canada, avant l'attribution du contrat, une preuve satisfaisante :
 - a) de ce pouvoir de signature et
 - b) de la capacité juridique en vertu de laquelle il exerce ses activités commerciales.

La preuve satisfaisante du pouvoir de signer peut être une copie certifiée conforme d'une résolution nommant les personnes autorisées à signer la présente soumission au nom de la compagnie constituée en personne morale ou de la société de personnes. La preuve de la capacité juridique peut prendre la forme d'une copie des documents d'incorporation ou de l'enregistrement du nom commercial d'un propriétaire unique ou d'une société de personnes.

IG03 TAXES APPLICABLES

- 1) Par « taxes applicables », on entend la taxe sur les produits et services (TPS), la taxe de vente harmonisée (TVH) et toute taxe provinciale, payable par le Canada, selon la loi, comme la taxe de vente du Québec (TVQ) en date du 1er avril 2013.

IG04 FRAIS D'IMMOBILISATION

- 1) Pour l'application de l'article 1.8 LOIS, PERMIS ET TAXES des Conditions générales du contrat, seuls les droits ou les frais ayant trait directement au traitement et à la délivrance de permis de construire doivent être inclus. Les soumissionnaires ne doivent pas inclure, dans le montant de leur soumission, les sommes correspondant à des droits municipaux spéciaux d'aménagement ou de réaménagement qu'une administration municipale peut exiger comme condition préalable à la délivrance des permis de construire.

IG05 IMMATRICULATION ET ÉVALUATION PRÉALABLE DE L'OUTILLAGE FLOTTANT

- 1) Les dragues ou autres outillages flottants qui seront utilisés dans l'exécution des travaux doivent être immatriculés au Canada. Dans le cas des dragues ou des autres outillages flottants non fabriqués au Canada, le soumissionnaire doit se faire délivrer, par Industrie Canada, un certificat d'évaluation et joindre ce certificat à sa soumission. L'outillage ainsi évalué par Industrie Canada pourra être accepté dans le cadre de ce projet de dragage.

IG06 LISTE DES SOUS-TRAITANTS ET DES FOURNISSEURS

- 1) Nonobstant toute liste de sous-traitants que le soumissionnaire peut être tenu de déposer dans le cadre de la soumission, le soumissionnaire devra, dans le délai de quarante-huit (48) heures suivant la réception d'un avis écrit à ce sujet, soumettre toute information demandée dans cet avis, y compris les noms des sous-traitants et des fournisseurs pour la ou les parties des travaux énumérées dans ledit avis. Le non-respect de ces exigences donnera lieu au rejet de la soumission.

IG07 EXIGENCES RELATIVES À LA GARANTIE DE SOUMISSION

- 1) Le soumissionnaire doit inclure dans sa soumission une garantie de soumission sous la forme d'un cautionnement de soumission ou d'un dépôt de garantie. Cette garantie doit représenter au moins 10 % du montant de la soumission. Les taxes applicables ne doivent pas être incluses

INSTRUCTIONS GÉNÉRALES À L'INTENTION DES SOUMISSIONNAIRES (suite)

dans le calcul de la garantie de soumission requise. Le montant maximum de la garantie de soumission exigée est fixé à 2 000 000 \$.

- 2) Le cautionnement de soumission doit être fourni sur un formulaire approuvé <http://www.tbs-sct.gc.ca/pol/doc-fra.aspx?id=14494§ion=text#appS> dûment rempli et portant des signatures originales, et il doit provenir d'une entreprise dont les cautionnements sont acceptés par le Canada au moment de la clôture de l'appel d'offres ou d'une entreprise désignée à l'Appendice L de la Politique sur les marchés du Conseil du Trésor, intitulé Compagnies de cautionnement reconnues.
- 3) Le dépôt de garantie doit être un original, dûment rempli et signé dans l'espace prévu. Il peut s'agir :
 - a) d'une lettre de change, d'une traite bancaire ou d'un mandat de poste à l'ordre du receveur général du Canada, certifié ou fourni par une institution financière agréée; ou
 - b) d'obligations du gouvernement du Canada ou d'obligations garanties inconditionnellement quant au capital et aux intérêts par le gouvernement du Canada.
- 4) Aux fins de l'alinéa 3a) de l'IG07 :
 - a) une lettre de change est un ordre inconditionnel donné par écrit par le soumissionnaire à une institution financière agréée et obligeant cette institution à verser, sur demande et à une certaine date, une certaine somme au receveur général du Canada ou à l'ordre de ce dernier;
 - b) si une lettre de change, une traite bancaire ou un mandat est certifié par une institution ou une société autre qu'une banque à charte, il doit être accompagné d'une preuve, sous la forme d'une lettre ou d'une attestation estampillée sur la lettre de change, la traite bancaire ou le mandat, confirmant que cette institution ou société appartient à au moins l'une des catégories mentionnées à l'alinéa 4c) de l'IG07; et
 - c) une institution financière agréée est :
 - (i) une société ou institution membre de l'Association canadienne des paiements, conformément à la définition établie par la Loi canadienne sur les paiements;
 - (ii) une société qui accepte des dépôts assurés par la Société d'assurance-dépôts du Canada ou par l'Autorité des marchés financiers jusqu'au maximum permis par la loi;
 - (iii) une société qui accepte du public des dépôts dont le remboursement est garanti par Sa Majesté du chef d'une province;
 - (iv) une société, une association ou une fédération constituée ou organisée comme caisse de crédit ou société coopérative de crédit, qui se conforme aux exigences d'une caisse de crédit, lesquelles sont décrites de façon plus précise au paragraphe 137(6) de la Loi de l'impôt sur le revenu; ou
 - (v) la Société canadienne des postes.
- 5) Les obligations visées à l'alinéa 3b) de l'IG07 doivent être fournies à leur valeur courante du marché à la date de clôture de l'appel d'offres, et doivent être :
 - a) payables au porteur;
 - b) accompagnées d'un acte dûment exécuté de transfert des obligations au receveur général du Canada sous la forme prescrite par le *Règlement sur les obligations intérieures du Canada*; ou

INSTRUCTIONS GÉNÉRALES À L'INTENTION DES SOUMISSIONNAIRES (suite)

- c) enregistrées quant au capital ou quant au capital et aux intérêts au nom du receveur général du Canada, conformément au *Règlement sur les obligations intérieures du Canada*.
- 6) Une lettre de crédit de soutien irrévocable est acceptable pour le Canada comme solution de rechange à un dépôt de garantie, et le montant doit être établi comme il est mentionné ci-dessus pour un dépôt de garantie.
- 7) La lettre de crédit de soutien irrévocable mentionnée au paragraphe 6) de l'IG07 doit :
- a) constituer une disposition, quelle que soit sa désignation ou description, en vertu de laquelle une institution financière (l'« émetteur »), agissant à la demande et selon les instructions d'un client (le « requérant »), ou en son propre nom,
 - (i) doit verser un paiement au receveur général du Canada ou l'établir à son ordre, à titre de bénéficiaire;
 - (ii) doit accepter et payer les lettres de change tirées par le receveur général du Canada;
 - (iii) autorise une autre institution financière à effectuer ce paiement ou à accepter et à payer ces lettres de change; ou
 - (iv) autorise une autre institution financière à négocier, à la suite d'une demande écrite de paiement, à condition que les modalités de la lettre de crédit soient respectées;
 - b) préciser la somme nominale que l'on peut tirer;
 - c) préciser la date d'expiration;
 - d) prévoir le paiement à vue au receveur général du Canada à partir de la lettre de change de l'institution financière sur présentation d'une demande écrite de paiement signée par le représentant ministériel identifié dans la lettre de crédit par son bureau;
 - e) faire en sorte que plus d'une demande écrite de paiement puisse être présentée à condition que la somme de ces demandes ne dépasse pas la valeur nominale de la lettre de crédit;
 - f) prévoir son assujettissement aux *Règles et usances uniformes relatives aux crédits documentaires (RUUCD)* de la Chambre de commerce internationale (CCI), révision de 2007, publication de la CCI n° 600 (selon les RUUCD de la CCI, un crédit est irrévocable même s'il n'y a aucune indication à cet effet); et
 - g) être émise ou confirmée, dans l'une ou l'autre des langues officielles, par une institution financière qui est membre de l'Association canadienne des paiements et qui est sur le papier en-tête de l'émetteur ou du confirmateur. La mise en page est laissée à la discrétion de l'émetteur ou du confirmateur.
- 8) La garantie de soumission viendra à échéance ou sera retournée, dans les plus brefs délais possibles, suivant :
- a) la date de clôture de l'appel d'offres, pour un soumissionnaire dont la soumission est non conforme; et
 - b) la révision administrative des soumissions, pour les soumissionnaires dont la soumission est conforme et classée du quatrième au dernier rang dans l'échelle de classement; et
 - c) l'attribution du contrat, pour les soumissionnaires dont la soumission est retenue et classée aux deuxième et troisième rangs dans l'échelle de classement;

INSTRUCTIONS GÉNÉRALES À L'INTENTION DES SOUMISSIONNAIRES (suite)

- d) la réception de la garantie contractuelle, pour le soumissionnaire retenu; ou
 - e) l'annulation de la demande de soumissions pour tous les soumissionnaires.
- 9) Nonobstant les dispositions du paragraphe 8) de l'IG07 et à condition que trois (3) soumissions conformes ou plus aient été reçues, si une ou plusieurs des soumissions classées du troisième au premier rang sont retirées ou rejetées pour quelque raison que ce soit, le Canada se réserve le droit de retenir la garantie de la soumission conforme suivante afin de retenir la garantie de soumission d'au moins trois (3) soumissions valides et conformes.

IG08 PRÉSENTATION DES SOUMISSIONS

- 1) Il faut inclure le Formulaire de soumission et d'acceptation, dûment rempli, et la garantie de soumission dans une enveloppe scellée fournie par le soumissionnaire. L'enveloppe doit être adressée et remise au bureau désigné dans le formulaire d'APPEL D'OFFRES pour la réception des soumissions. La soumission doit parvenir à ce bureau au plus tard à la date et à l'heure indiquées pour la clôture de l'appel d'offres.
- 2) Sauf indication contraire dans les Instructions particulières à l'intention des soumissionnaires :
- a) la soumission doit être en dollars canadiens;
 - b) aucune protection contre la fluctuation du taux de change n'est offerte; et
 - c) aucune demande de protection contre les fluctuations du taux de change ne sera prise en considération.
- 3) Avant de présenter sa soumission, le soumissionnaire doit s'assurer que les renseignements suivants sont clairement dactylographiés ou écrits en caractères d'imprimerie sur l'enveloppe de soumission :
- a) numéro de l'appel d'offres;
 - b) nom du soumissionnaire;
 - c) adresse de retour; et
 - d) date et heure de clôture.
- 4) La responsabilité de faire parvenir la soumission à la bonne adresse et dans les délais prévus incombe entièrement au soumissionnaire.

IG09 RÉVISION DES SOUMISSIONS

- 1) Une soumission présentée conformément aux présentes instructions peut être révisée par lettre ou par télécopie, pourvu que la révision parvienne au bureau désigné pour la réception des soumissions au plus tard à la date et à l'heure de clôture de l'appel d'offres. Le document ou la télécopie doit porter l'en-tête de lettre ou la signature identifiant le soumissionnaire.
- 2) La soumission à prix unitaires qui est modifiée doit clairement mettre en évidence les changements apportés aux prix unitaires de même que les articles particuliers auxquels chaque changement s'applique.

INSTRUCTIONS GÉNÉRALES À L'INTENTION DES SOUMISSIONNAIRES (suite)

- 3) Une lettre ou une télécopie visant à confirmer une modification antérieure doit clairement indiquer qu'il s'agit d'une confirmation.
- 4) Si des dispositions ci-dessus ne sont pas respectées, seules les modifications irrecevables devront être rejetées. L'évaluation portera sur la soumission initiale déposée de même que sur les autres modifications recevables.

IG10 REJET DES SOUMISSIONS

- 1) Le Canada n'est tenu d'accepter aucune soumission, même la plus basse.
- 2) Sans limiter la portée générale du paragraphe 1) de l'IG10, le Canada peut rejeter une soumission dans l'un ou l'autre des cas suivants :
 - a) le soumissionnaire ou l'un de ses employés ou sous-traitants visés par la soumission a été reconnu coupable en vertu de l'article 121 (Fraudes envers le gouvernement et Entrepreneur qui souscrit à une caisse électorale), de l'article 124 (Achat ou vente d'une charge), de l'article 380 (Fraude commise au détriment de Sa Majesté) ou de l'article 418 (Vente d'approvisionnement défectueux à Sa Majesté) du *Code criminel du Canada* ou de l'alinéa 80(1)d) (Fausse inscription, faux certificat ou faux rapport), du paragraphe 80 (2) (Fraude commise au détriment de Sa Majesté) ou de l'article 154.01 (Fraude commise au détriment de Sa Majesté) de la *Loi sur la gestion des finances publiques*;
 - b) les privilèges permettant au soumissionnaire de présenter des soumissions ont été suspendus ou sont en voie de l'être;
 - c) les privilèges permettant à tout employé ou sous-traitant visé par la soumission de présenter des soumissions sont soumis à une suspension ou en voie de l'être, ce qui rendrait l'employé ou le sous-traitant inadmissible à soumissionner pour les travaux ou pour la partie des travaux que le sous-traitant ou l'employé doit exécuter;
 - d) le soumissionnaire déclare faillite ou ne peut, pour quelque motif que ce soit, exercer ses activités pour une durée prolongée;
 - e) des preuves de fraude, de corruption ou de fausse déclaration ou des preuves confirmant l'incapacité de respecter des lois protégeant les personnes contre toute forme de discrimination ont été déposées à la satisfaction du Canada à l'égard du soumissionnaire, d'un de ses employés ou d'un sous-traitant visé par sa soumission;
 - f) des preuves à la satisfaction du Canada que, compte tenu de son comportement antérieur, le soumissionnaire, un sous-traitant ou une personne désignée pour exécuter les travaux ne convient pas ou s'est comporté de façon inappropriée;
 - g) dans le cadre de transactions actuelles ou antérieures du soumissionnaire avec le Canada :
 - (i) le Canada a exercé ou entend exercer le recours contractuel lui permettant de retirer les travaux au soumissionnaire, au sous-traitant ou à l'employé visé par la soumission; ou
 - (ii) le Canada détermine que le rendement du soumissionnaire dans le cadre d'autres contrats est suffisamment médiocre pour qu'on le juge incapable de répondre au besoin faisant l'objet de la soumission.
- 3) Lors de l'évaluation du rendement du soumissionnaire dans le cadre d'autres contrats conformément au sous-alinéa 2)d)(iv) de l'IG10, le Canada peut tenir compte, notamment, des points suivants :

INSTRUCTIONS GÉNÉRALES À L'INTENTION DES SOUMISSIONNAIRES (suite)

- a) la qualité de l'exécution des travaux du soumissionnaire;
 - b) les délais dans lesquels les travaux ont été achevés;
 - c) la gestion générale des travaux et son incidence sur le niveau d'effort exigé de la part du Ministère et de son représentant; et
 - d) l'intégralité et l'efficacité du programme de sécurité de l'entrepreneur lors de l'exécution des travaux.
- 4) Sans limiter la portée générale des paragraphes 1), 2) et 3) de l'IG10, le Canada peut rejeter toute soumission en raison d'une évaluation défavorable des éléments suivants :
- a) le caractère adéquat du prix soumis pour permettre de réaliser les travaux et, dans le cas des soumissions proposant des prix unitaires ou un ensemble de forfaits et de prix unitaires, la mesure dans laquelle chaque prix proposé tient fidèlement compte du coût de l'exécution de la partie des travaux à laquelle ce prix s'applique;
 - b) la capacité du soumissionnaire à fournir la structure de gestion, le personnel compétent, l'expérience et l'équipement nécessaires pour exécuter les travaux de façon compétente dans le cadre du contrat; et
 - c) le rendement du soumissionnaire dans le cadre d'autres contrats.
- 5) Dans les cas où le Canada prévoit rejeter une soumission en application des paragraphes 1), 2), 3) ou 4) de l'IG10, excluant l'alinéa 2)g), l'autorité contractante préviendra le soumissionnaire et lui donnera dix (10) jours pour faire valoir son point de vue avant que la décision définitive ne soit prise concernant le rejet.
- 6) Le Canada peut ignorer les vices de forme et les irrégularités mineures contenues dans les soumissions qu'il reçoit s'il détermine que les différences entre la soumission et les exigences énoncées dans les documents de soumission peuvent être corrigées ou ignorées sans qu'un préjudice ne soit causé aux autres soumissionnaires.

IG11 COÛTS RELATIFS AUX SOUMISSIONS

- 1) Aucun paiement ne sera versé pour des frais engagés aux fins de la préparation et de la présentation d'une soumission en réponse à l'appel d'offres. Le soumissionnaire sera seul responsable des frais engagés à cette fin, ainsi que des frais qu'il aura engagés pour l'évaluation de sa soumission.

IG12 RESPECT DES LOIS APPLICABLES

- 1) En présentant une soumission, le soumissionnaire atteste qu'il a la capacité juridique de conclure un contrat et qu'il a en sa possession tous les permis, licences, inscriptions, attestations, déclarations, dépôts ou autres autorisations valides requis pour satisfaire à toutes les lois et à tous les règlements fédéraux, provinciaux et municipaux qui s'appliquent à la présentation de la soumission et à l'établissement du contrat portant sur l'exécution des travaux.
- 2) Aux fins de vérification des exigences mentionnées au paragraphe 1) de l'IG12, le soumissionnaire doit, sur demande et dans les délais précisés, fournir une copie de chaque permis, licence, inscription, attestation, déclaration, dépôt ou autre autorisation valides indiqués dans la demande.

INSTRUCTIONS GÉNÉRALES À L'INTENTION DES SOUMISSIONNAIRES (suite)

- 3) Le non-respect des exigences exprimées au paragraphe 2) de l'IG12 donnera lieu au rejet de la soumission.

IG13 APPROBATION DES MATÉRIAUX DE REMPLACEMENT

- 1) Dans les cas où l'on précise des matériaux en fonction d'une appellation ou d'une marque de commerce ou du nom du fabricant ou du fournisseur, la soumission doit être basée sur l'utilisation des matériaux désignés. Pendant la période d'appel d'offres, on pourra envisager des matériaux de remplacement à la condition que l'agent des marchés reçoive par écrit des données techniques complètes au moins dix (10) jours civils avant la date de clôture de l'appel d'offres.

IG14 CONFLIT D'INTÉRÊTS / AVANTAGE INDU

- 1) Afin de protéger l'intégrité du processus d'approvisionnement, les soumissionnaires sont avisés que le Canada peut rejeter une soumission dans les circonstances suivantes :
 - a) le soumissionnaire, un de ses sous-traitants ou un de leurs employés respectifs, actuels ou anciens, a participé d'une manière ou d'une autre à la préparation de l'appel d'offres ou est en situation de conflit d'intérêts ou d'apparence de conflit d'intérêts;
 - b) le soumissionnaire, un de ses sous-traitants ou un de leurs employés respectifs, actuels ou anciens, a eu accès à des renseignements relatifs à l'appel d'offres qui n'étaient pas à la disposition des autres soumissionnaires, et le Canada juge que cela donne ou semble donner au soumissionnaire un avantage indu.
- 2) L'expérience acquise par un soumissionnaire qui fournit ou a fourni les biens ou services décrits dans l'appel d'offres (ou des biens ou services semblables) ne sera pas en soi considérée par le Canada comme un avantage indu ou comme constituant un conflit d'intérêts. Ce soumissionnaire demeure cependant assujéti aux critères énoncés ci-dessus.
- 3) Dans le cas où le Canada a l'intention de rejeter une soumission conformément au présent article, l'autorité contractante prévendra le soumissionnaire et lui donnera la possibilité de faire valoir son point de vue, avant de prendre une décision définitive. Les soumissionnaires ayant un doute par rapport à une situation particulière devraient communiquer avec l'autorité contractante avant la date de clôture de l'appel d'offres. En soumissionnant, le soumissionnaire déclare qu'il n'est pas en conflit d'intérêts et qu'il ne bénéficie d'aucun avantage indu. Le soumissionnaire reconnaît que le Canada est seul habilité à établir s'il existe un conflit d'intérêts, un avantage indu ou une apparence de conflit d'intérêts ou d'avantage indu.



CONDITIONS D'ASSURANCE

CA1 GÉNÉRALITÉS

- CA1.1 Indemnisation des accidentés du travail
- CA1.2 Indemnité
- CA1.3 Preuve d'assurance
- CA1.4 Assuré
- CA1.5 Paiement de franchise

CA2 ASSURANCE DE LA RESPONSABILITÉ CIVILE DES ENTREPRISES

- CA2.1 Portée de l'assurance
- CA2.2 Période d'assurance

CA3 ASSURANCE AUTOMOBILE

- CA3.1 Portée de l'assurance

CA4 ASSURANCE DES RISQUES DES ENTREPRENEURS DE CONSTRUCTION ET ASSURANCE FLOTTANTE D'INSTALLATION

- CA4.1 Portée de l'assurance
- CA4.2 Montant d'assurance
- CA4.3 Période d'assurance
- CA4.4 Produit de l'assurance

CA1 GÉNÉRALITÉS

CA1.1 Indemnisation des accidentés du travail

- 1) L'entrepreneur accepte d'obtenir une indemnisation des accidentés du travail et d'y souscrire en conformité avec la prescription de la loi de la province ou du territoire où le travail a été accompli.

CA1.2 Indemnité

- 1) La garantie d'assurance requise par les dispositions des présentes conditions d'assurance ne doit d'aucune façon limiter la responsabilité de l'entrepreneur en vertu de la clause d'indemnité des conditions générales du contrat. L'entrepreneur est libre, à condition d'en assumer le coût, d'ajouter toute garantie complémentaire qu'il juge nécessaire pour remplir ses obligations conformément à la clause susmentionnée.

CA1.3 Preuve d'assurance

- 1) Avant le début des travaux, et dans un délai de trente (30) jours après l'acceptation de sa soumission, l'entrepreneur doit remettre au Canada une ATTESTATION D'ASSURANCE (formulaire AAFC/AAC5314) disponible sur demande.
- 2) À la demande du Canada, l'entrepreneur doit fournir les originaux ou les copies certifiées de tous les contrats d'assurance auxquels l'entrepreneur a souscrit conformément aux exigences des garanties d'assurance décrites aux présentes.

CA1.4 Assuré

- 1) Le contrat d'assurance doit assurer l'entrepreneur et doit inclure à titre d'assuré additionnel, Sa Majesté la Reine du chef du Canada représentée par le ministre d'Agriculture et Agroalimentaire

CONDITIONS D'ASSURANCE (suite)

Canada, à l'égard de la responsabilité découlant des activités de l'entrepreneur ayant trait aux travaux.

CA1.5 Paiement de franchise

- 1) L'entrepreneur doit assumer le paiement de toutes sommes d'argent en règlement d'un sinistre, jusqu'à concurrence de la franchise.

CA2 ASSURANCE DE LA RESPONSABILITÉ CIVILE DES ENTREPRISES

CA2.1 Portée de l'assurance

- 1) La garantie d'assurance fournie ne doit pas être inférieure à la garantie fournie par le formulaire BAC 2100 avec toutes ses modifications successives et doit avoir :
 - (a) un « Plafond par sinistre » d'au moins 5,000,000.00 \$;
 - (b) un « Plafond pour risque produits / après travaux » d'au moins 5,000,000.00 \$; et
 - (c) un « Plafond global général » d'au moins 10,000,000.00 \$ par année d'assurance, si le contrat d'assurance est assujéti à une telle limite.
- 2) Le contrat d'assurance doit inclure ou avoir un avenant pour l'inclusion d'une garantie pour les risques et dangers suivants si les travaux y sont assujéti :
 - (a) Dynamitage.
 - (b) Battage de pieux et travaux de caisson.
 - (c) Reprise en sous-œuvre.
 - (d) Enlèvement ou affaiblissement d'un support soutenant des bâtiments ou terrains, peu importe si ce support est naturel, si le travail est exécuté par l'entrepreneur assuré.
 - (e) Amiante.
 - (f) Police automobile des non-proprétaires.

CA2.2 Période d'assurance

- 1) À moins d'avis contraire par écrit du Canada ou d'indication contraire ailleurs dans les présentes, le contrat d'assurance exigé dans les présentes doit prendre effet le jour de l'attribution du contrat et demeurer en vigueur jusqu'au jour de délivrance du Certificat d'achèvement, mis à part le fait que la garantie pour les travaux complétés doit, quoi qu'il en soit, être maintenue pour un délai minimum de six (6) ans suivant la date du CERTIFICAT D'ACHÈVEMENT SUBSTANTIEL.

CA3 ASSURANCE AUTOMOBILE

CA3.1 Portée de l'assurance

- 1) L'entrepreneur doit avoir une assurance responsabilité civile automobile visant les véhicules immatriculés d'au moins 1 million de dollars par sinistre couvrant les lésions corporelles, le décès et les dommages matériels.

CONDITIONS D'ASSURANCE (suite)

CA4 ASSURANCE DES RISQUES DES ENTREPRENEURS DE CONSTRUCTION ET ASSURANCE FLOTTANTE D'INSTALLATION

CA4.1 Portée de l'assurance

- 1) La garantie d'assurance fournie par un contrat d'assurance des risques des entrepreneurs de construction ou un contrat d'assurance flottante d'installation ne doit pas être inférieure à la garantie fournie par les formulaires BAC 4042 et BAC 4047, avec toutes leurs modifications apportées de temps à autre.
- 2) Le contrat d'assurance doit permettre la mise en service et l'occupation du projet, en totalité ou en partie, pour les fins auxquelles le projet est destiné à son achèvement.
- 3) Le contrat d'assurance peut exclure ou avoir un avenant pour l'exclusion d'une garantie pour les pertes ou dommages occasionnés par n'importe lequel des risques suivants :
 - (a) Amiante.
 - (b) Champignons et spores.
 - (c) Cyber.
 - (d) Terrorisme.

CA4.2 Montant d'assurance

- 1) Le montant de l'assurance doit égaler au moins la somme de la valeur du contrat plus la valeur déclarée (s'il y a lieu) dans les documents contractuels de tout le matériel et équipement fourni par le Canada sur le chantier pour être incorporé aux travaux achevés et en faire partie. Si la valeur des travaux est modifiée, le contrat d'assurance doit être modifié pour refléter la valeur révisée du contrat.

CA4.3 Période d'assurance

- 1) À moins d'avis contraire par écrit du Canada ou d'indication contraire ailleurs dans les présentes, le contrat d'assurance exigé dans les présentes doit prendre effet avant le début des travaux et demeurer en vigueur jusqu'au jour de délivrance du CERTIFICAT D'ACHÈVEMENT SUBSTANTIEL.

CA4.4 Produit de l'assurance

- 1) Le contrat d'assurance doit stipuler que le produit de l'assurance correspondant doit être payé à Sa Majesté la Reine du chef du Canada ou selon les directives du Canada conformément à GC 10.2 Produit de l'assurance.
- 2) L'entrepreneur doit faire sans délai toutes choses et exécuter tous documents requis pour le paiement du produit de l'assurance.

**FORMULAIRE DE SOUMISSION ET D'ACCEPTATION**
CONTRAT DE CONSTRUCTION - GRANDS TRAVAUX

SA01 RENSEIGNEMENTS GÉNÉRAUX					
Description des travaux Réfection de la toiture, édifice 22					
Numéro de l'invitation à soumissionner 14-1054			Numéro de dossier / projet MCE14-529452		
SA02 DÉNOMINATION COMMERCIALE ET ADRESSE DU SOUMISSIONNAIRE					
Nom					
Adresse					
Pièce/bureau/appt.	Numéro civique	Suffixe de numéro	Rue	Type de rue	Direction de la rue
BP ou numéro de route		Municipalité (ville, village, etc.)		Province	Code postal
No. de téléphone		No. de télécopieur		Courriel	
SA03 OFFRE					
1) Le soumissionnaire offre au Canada, représenté par le ministère de l'Agriculture et de l'Agroalimentaire, d'exécuter les travaux du projet mentionné ci-dessus, conformément aux documents de soumission pour le montant de soumission total de : \$ _____ taxes applicables en sus (TPS/TVH/TVQ) (exprimé en chiffres seulement)					
SA04 PÉRIODE DE VALIDITÉ DES SOUMISSIONS					
1) La soumission ne peut être retirée pendant une période de <u>30</u> jours suivant la date de clôture de l'invitation à soumissionner.					
SA05 ANNEXES					
1) Les annexes suivantes sont jointes au présent Formulaire de soumission et d'acceptation : <input checked="" type="checkbox"/> Aucune annexe					
SA06 ACCEPTATION ET CONTRAT					
1) À l'acceptation de l'offre de l'entrepreneur par le Canada, un contrat exécutoire est conclu entre lui et le Canada. Les documents constituant le contrat sont ceux mentionnés à la disposition CS01 DOCUMENTS DU CONTRAT.					
SA07 DURÉE DES TRAVAUX					
1) L'entrepreneur doit mener à bien les travaux dans un délai de <u>10</u> semaines à compter de la date de l'avis d'acceptation de l'offre.					
SA08 GARANTIE DE SOUMISSION					
1) L'entrepreneur doit joindre à sa soumission une garantie de soumission conformément à l'IG08 EXIGENCES RELATIVES À LA GARANTIE DE SOUMISSION.					
2) Si un dépôt de garantie est donné comme garantie de soumission et que l'entrepreneur, suite à l'acceptation de sa soumission par le Canada, refuse de fournir la garantie contractuelle exigée à la disposition CG9 GARANTIE CONTRACTUELLE, le dépôt de garantie sera confisqué; toutefois, le Canada peut renoncer à son droit de confisquer le dépôt de garantie, si cela est dans l'intérêt public.					

SA09 SIGNATURE

Nom et titre de la personne autorisée à signer au nom du soumissionnaire (en caractères d'imprimerie)	Nom	
	Titre	
	Signature	Date
	Nom	
	Titre	
	Signature	Date



TRAVAUX MAJEURS - CONDITIONS GÉNÉRALES

Page 1 of 58

**CONDITIONS GÉNÉRALES POUR LES TRAVAUX MAJEURS:
FORMULAIRE AAC 5321 :**

Date de Révision

CG1	DISPOSITIONS GÉNÉRALES	Original
CG2	ADMINISTRATION DU CONTRAT	Original
CG3	EXÉCUTION ET CONTRÔLE DES TRAVAUX	Original
CG4	MESURES DE PROTECTION	Original
CG5	MODALITÉS DE PAIEMENT	Original
CG6	RETARDS ET MODIFICATION DES TRAVAUX	Original
CG7	DÉFAUT, SUSPENSION OU RÉSILIATION DU CONTRAT	Original
CG8	RÈGLEMENT DES DIFFÉREND	Original
CG9	SÉCURITÉ DES CONTRATS	Original
CG10	ASSURANCE	Original

CG1 DISPOSITIONS GÉNÉRALES

- CG1.1 INTERPRÉTATION
 - CG1.1.1 En-têtes et renvois
 - CG1.1.2 Terminologie
 - CG1.1.3 Application de certaines dispositions
 - CG1.1.4 Achèvement substantiel
 - CG1.1.5 Achèvement
- CG1.2 DOCUMENTS CONTRACTUELS
 - CG1.2.1 Généralités
 - CG1.2.2 Ordre de priorité
 - CG1.2.3 Sécurité et protection des travaux et des documents
- CG1.3 STATUT DE L'ENTREPRENEUR
- CG1.4 DROITS ET RECOURS
- CG1.5 RIGUEUR DES DÉLAIS
- CG1.6 INDEMNISATION PAR L'ENTREPRENEUR
- CG1.7 INDEMNISATION PAR LE CANADA
- CG1.8 LOIS, PERMIS ET TAXES
- CG1.9 INDEMNISATION DES TRAVAILLEURS
- CG1.10 SÉCURITÉ NATIONALE
- CG1.11 TRAVAILLEURS INAPTES
- CG1.12 CÉRÉMONIES PUBLIQUES ET ENSEIGNES
- CG1.13 CONFLIT D'INTÉRÊTS
- CG1.14 CONVENTIONS ET MODIFICATIONS
- CG1.15 SUCCESSION
- CG1.16 CESSION
- CG1.17 POTS-DE-VIN
- CG1.18 ATTESTATION – HONORAIRES CONDITIONNELS
- CG1.19 SANCTIONS INTERNATIONALES

CG1.1 INTERPRÉTATION**CG1.1.1 En-têtes et renvois**

- 1) Les en-têtes des documents contractuels, sauf ceux des dessins et des devis, ne font pas partie du contrat; ils sont reproduits seulement pour en faciliter la consultation.
- 2) Les renvois à des parties du contrat à l'aide de chiffres précédés de lettres correspondent aux parties du contrat désignées par cette combinaison de chiffres et de lettres et à toutes les autres parties du contrat visées par ces renvois.
- 3) Un renvoi à un paragraphe ou un alinéa suivi d'un chiffre, d'une lettre ou d'une combinaison de chiffres et de lettres constitue, sauf indication contraire, un renvoi au paragraphe ou à l'alinéa faisant partie de la clause dans laquelle ce renvoi est noté.

CG1.1.2 Terminologie

- 1) Dans le contrat
 - « Canada », « État » et « Sa Majesté » désignent Sa Majesté la Reine du chef du Canada;
 - « Certificat d'achèvement » signifie le certificat délivré par le Canada à la fin des travaux;

« Certificat d'achèvement substantiel » signifie le certificat délivré par le Canada lorsque les travaux sont substantiellement achevés;

« Certificat de mesure » désigne le certificat délivré par le Canada pour confirmer l'exactitude des quantités finales, des prix unitaires et des valeurs pour la main-d'œuvre, l'outillage et les matériaux fournis et utilisés par l'entrepreneur pour la construction de la partie des travaux à laquelle se rapporte une entente à prix unitaire;

« Conditions supplémentaires » désigne la partie du contrat modifiant ou complétant les Conditions générales;

« Contrat » désigne les documents mentionnés dans ce contrat et tous les autres documents précisés ou visés dans l'un quelconque des documents faisant partie du contrat, et inclut les modifications apportées à ces documents par convention des parties;

« Coût estimatif total », « coût estimatif révisé », « augmentation (diminution) » à la page 1 du contrat ou de la modification au contrat désigne un montant utilisé à des fins administratives internes seulement qui comprend le montant du contrat, ou le montant révisé du contrat, ou le montant qui augmenterait ou diminuerait le montant du contrat et les taxes applicables, conformément à l'évaluation de l'autorité contractante; il ne s'agit pas d'une opinion fiscale de la part du Canada;

« Dans les présentes », « par les présentes », « des présentes », « en vertu des présentes » et les expressions comparables désignent l'ensemble du contrat, et non une section ou une partie du contrat en particulier;

« Entente à forfait » désigne la partie du contrat prescrivant le versement d'un forfait pour l'exécution des travaux correspondants;

« Entente à prix unitaire » désigne la partie du contrat prescrivant le produit de la multiplication d'un prix par unité de mesure par le nombre d'unités de mesure pour l'exécution des travaux correspondants;

« Entrepreneur » signifie la personne qui passe un contrat avec le Canada pour fournir l'ensemble de la main-d'œuvre, des matériaux et de l'outillage permettant d'exécuter les travaux en vertu de ce contrat, y compris le surintendant de l'entrepreneur identifié par écrit au Canada;

« Fournisseur » signifie la personne ayant un contrat directement avec l'entrepreneur pour fournir l'outillage ou les matériaux non personnalisés pour les travaux;

« Garantie du contrat » signifie toute garantie donnée au Canada par l'entrepreneur conformément au contrat;

« Jour ouvrable » désigne une journée distincte du samedi, du dimanche ou d'un jour férié observé dans le secteur du bâtiment, dans la région où se déroulent les travaux;

« Matériaux » comprend les marchandises, articles, machineries, équipements, appareils et choses devant être fournis en vertu du contrat pour être incorporés aux travaux;

« Montant du contrat » signifie le montant indiqué dans le contrat et à verser à l'entrepreneur pour les travaux, sous réserve des modalités et des conditions du contrat, excluant les taxes applicables;

« Outillage » comprend les outils, instruments, machines, véhicules, constructions, équipements, articles et choses qui sont nécessaires à l'exécution des travaux, autres que les matériaux et les outils habituellement fournis par une personne de métier dans l'exercice d'un métier;

« Personne » comprend également, sauf lorsque le contrat stipule le contraire, une corporation, une compagnie, une entreprise, une firme, une coentreprise, un consortium ou une société;

« Représentant du ministère » signifie la personne désignée dans le contrat ou dans un avis écrit signifié à l'entrepreneur comme représentant du ministère pour l'application de ce contrat, y compris toute personne autorisée et désignée par ce dernier par écrit;

« Sous-traitant » désigne une personne ayant un contrat directement avec l'entrepreneur, conformément à la CG3.6 SOUS-TRAITANCE, pour exécuter une ou des parties des travaux ou pour fournir des matériaux personnalisés pour les travaux;

« Surintendant » signifie l'employé ou du représentant de l'entrepreneur désigné par ce dernier pour exercer les fonctions décrites dans la CG2.6 SURINTENDANT;

« Tableau des prix unitaires » signifie le tableau des prix figurant dans le contrat;

« Taxes applicables » signifie la taxe sur les produits et services (TPS), la taxe de vente harmonisée (TVH) et toute taxe provinciale payable par le Canada selon la loi, telle que la taxe de vente du Québec (TVQ) à compter du 1^{er} avril 2013;

« Travaux » désigne, sous réserve de toute disposition contraire du contrat, tout ce que l'entrepreneur doit faire, fournir ou livrer pour exécuter le contrat, conformément aux documents contractuels.

CG1.1.3 Application de certaines dispositions

- 1) Toutes les dispositions du contrat qui s'appliquent expressément à une entente à prix unitaire ne s'appliquent pas à toute partie des travaux visée par une entente à forfait.
- 2) Toutes les dispositions du contrat qui s'appliquent expressément à une entente à forfait ne s'appliquent pas à toute partie des travaux visée par une entente à prix unitaire.

CG1.1.4 Achèvement substantiel

- 1) Les travaux sont considérés comme étant substantiellement achevés :
 - a) lorsque, à la suite des inspections et essais réalisés, une partie substantielle ou la totalité des travaux prévus au contrat est, de l'avis du Canada, prête à être utilisée par le Canada ou est utilisée aux fins prévues;
 - b) lorsque les travaux qui restent à effectuer en vertu du contrat peuvent, de l'avis du Canada, être achevés ou rectifiés à un coût n'excédant pas :
 - (i) 3 % des premiers 500 000 \$;
 - (ii) 2 % des prochains 500 000 \$; et

(iii) 1 % du reste

du montant du contrat au moment du calcul de ce coût.

- 2) Lorsque la totalité ou une partie substantielle des travaux est prête à être utilisée aux fins prévues et
 - a) que le reste ou une partie des travaux ne peut être achevé dans les délais précisés dans le contrat ou dans une version modifiée, conformément à la CG6.5 RETARDS ET PROLONGATION DE DÉLAI, pour des raisons indépendantes de la volonté de l'entrepreneur ou
 - b) que le Canada et l'entrepreneur ont convenu de ne pas terminer les travaux dans les délais précisés,

le coût de la partie des travaux qui n'a pas été terminée en raison de circonstances indépendantes de la volonté de l'entrepreneur ou que le Canada et l'entrepreneur ont convenu de ne pas terminer dans les délais précisés est déduit du montant du contrat mentionné au sous-alinéa l'alinéa 1)b) de la CG1.1.4, et ce coût ne fait pas partie du coût des travaux restants à effectuer aux fins de la détermination de l'achèvement substantiel.

CG1.1.5 Achèvement

- 1) Les travaux sont réputés avoir été achevés lorsque l'ensemble de la main-d'œuvre, de l'outillage et des matériaux nécessaires ont été utilisés ou fournis et que l'entrepreneur a respecté le contrat, de même que tous les ordres et toutes les directives donnés à cet égard, à la satisfaction du Canada.

CG1.2 DOCUMENTS CONTRACTUELS

CG1.2.1 Généralités

- 1) Les documents contractuels sont complémentaires, et les exigences de l'un quelconque de ces documents ont le même caractère obligatoire que si elles étaient indiquées dans tous les documents.
- 2) Dans les documents contractuels, le singulier s'entend également du pluriel lorsque le contexte l'exige.
- 3) Nulle disposition des documents contractuels n'aura pour effet de créer une relation contractuelle entre le Canada et un sous-traitant ou un fournisseur, leurs sous-traitants ou leurs fournisseurs, ou leurs mandataires ou employés.

CG1.2.2 Ordre de priorité

- 1) En cas de divergence ou de contradiction dans les documents suivants, leur prépondérance est établie selon l'ordre ci-après :
 - a) toute modification ou variante des documents contractuels apportée conformément aux Conditions générales;

- b) toute modification déposée avant la date de clôture de l'appel d'offres;
- c) les Conditions supplémentaires;
- d) les Conditions générales;
- e) le Formulaire de soumission et d'acceptation rempli en bonne et due forme lorsqu'il est accepté;
- f) les dessins et devis;

les dates ultérieures déterminent la priorité des documents dans chacune des catégories de documents ci-dessus.

- 2) En cas de divergence ou de contradiction dans l'information reproduite dans les dessins et devis, les règles suivantes s'appliquent :
 - a) les devis l'emportent sur les dessins;
 - b) les dimensions exprimées en chiffres sur un dessin, lorsque celles-ci diffèrent des dimensions à l'échelle sur le même dessin, l'emportent sur ces dernières;
 - c) les dessins à grande échelle l'emportent sur les dessins à petite échelle.

CG1.2.3 Sécurité et protection des travaux et des documents

- 1) L'entrepreneur garde et protège les documents contractuels, les dessins, les renseignements, les maquettes et les copies fournis ou non par le Canada à l'entrepreneur, contre toute perte ou dommage de quelque nature que ce soit.
- 2) L'entrepreneur respecte le caractère confidentiel de tous les renseignements qui lui sont fournis par le Canada ou en son nom relativement aux travaux et de tous les renseignements qu'il élabore dans le cadre des travaux. Il ne devra pas divulguer ces renseignements à quiconque sans l'autorisation écrite du Canada, mais pourra toutefois divulguer à un sous-traitant autorisé conformément au contrat les renseignements nécessaires à l'exécution du contrat de sous-traitance. Cette section ne s'applique pas aux renseignements :
 - a) publiquement accessibles d'une source autre que l'entrepreneur; ou
 - b) dont l'entrepreneur a pris connaissance auprès d'une source distincte du Canada, sauf s'il s'agit d'une source qui, au su de l'entrepreneur, est tenue de ne pas les divulguer en vertu de son obligation envers le Canada.
- 3) Lorsque le contrat, les travaux ou tout renseignements visés au paragraphe 2) sont désignés par le Canada comme très secrets, secrets, confidentiels ou protégés, l'entrepreneur doit, en tout temps, prendre toute mesure raisonnable jugée nécessaire pour les protéger, y compris les mesures qui peuvent être précisées ailleurs dans le contrat ou fournies par écrit, périodiquement, par le Canada.
- 4) Sans limiter la portée générale des paragraphes 2) et 3) de la CG1.2.3, lorsque le contrat, les travaux ou tout renseignement visés au paragraphe 2) sont désignés par le Canada comme très secrets, secrets, confidentiels ou protégés, le Canada a le droit d'inspecter les locaux de l'entrepreneur et de ses sous-traitants ou fournisseurs, de même que ceux de quelque autre

personne que ce soit, à tous les niveaux, pour des raisons de sécurité, en tout temps pendant la durée du contrat; l'entrepreneur doit respecter toutes les instructions écrites délivrées par le Canada et s'assurer que tous ces sous-traitants ou fournisseurs en font autant, en ce qui a trait aux documents ainsi désignés, y compris lorsque des employés de l'entrepreneur et de ses sous-traitants et fournisseurs et de quelque autre personne que ce soit, à tous les niveaux, doivent signer et fournir des déclarations se rapportant à des enquêtes de sûreté, à des cotes de sécurité et à d'autres procédures.

- 5) L'entrepreneur doit protéger les travaux et le contrat, les devis, les dessins et tous les autres renseignements que lui fournit le Canada et est responsable, envers ce dernier, de toutes les pertes ou de tous les dommages de quelque nature que ce soit et découlant de quelque cause que ce soit.

CG1.3 STATUT DE L'ENTREPRENEUR

- 1) L'entrepreneur est engagé, en vertu du contrat, à titre d'entrepreneur indépendant.
- 2) L'entrepreneur, ses sous-traitants et fournisseurs et quelque autre personne que ce soit, à tous les niveaux, ainsi que leurs employés, ne sont pas engagés à titre d'employés, de préposés ou de mandataires du Canada.
- 3) Pour les besoins du contrat, l'entrepreneur est seul responsable de toutes les sommes à verser et de toutes les retenues à prélever en vertu de la loi relativement à l'exécution des travaux, ainsi que des sommes à verser dans le cadre du Régime de pensions du Canada ou du Régime de rentes du Québec, de l'assurance-emploi, du Régime de santé et sécurité au travail, de régimes provinciaux de santé ou d'assurance, et de l'impôt sur le revenu.

CG1.4 DROITS ET RECOURS

- 1) Sauf dans les cas prévus expressément dans le contrat, les droits et obligations imposés en vertu du contrat et les droits et recours dont on peut se prévaloir à ce titre s'ajoutent aux devoirs, aux obligations, aux droits et aux recours normalement imposés ou prévus par la loi et sans les restrictions.

CG1.5 RIGUEUR DES DÉLAIS

- 1) Le temps est de l'essence même du contrat.

CG1.6 INDEMNISATION PAR L'ENTREPRENEUR

- 1) L'entrepreneur acquitte toutes les redevances et tous les droits de brevet nécessaires à l'exécution du contrat et assume à ses frais la défense du Canada contre toutes les réclamations, actions ou procédures déposées ou intentées contre le Canada et alléguant que les travaux ou toute partie de ceux-ci réalisés ou fournis par l'entrepreneur pour le Canada portent atteinte à des brevets, modèles industriels, droits d'auteur, marques de commerce, secrets industriels ou autres droits de propriété susceptibles d'exécution au Canada.
- 2) L'entrepreneur tient le Canada indemne ou à couvert de toutes, réclamations, demandes d'indemnités, pertes, frais, dommages, actions, poursuites ou procédures présentés ou intentés par quiconque et découlant, directement ou indirectement, des activités de

l'entrepreneur, de ses sous-traitants et fournisseurs, et de toute autre personne à tous les niveaux, dans l'exécution des travaux.

- 3) Pour l'application du paragraphe 2) de la CG1.6, le terme « activités » signifie toute activité exécutée de manière fautive, toute omission relativement à une activité et tout retard dans l'exécution d'une activité.

CG1.7 INDEMNISATION PAR LE CANADA

- 1) Le Canada, sous réserve des dispositions de la [Loi sur la responsabilité civile de l'État et le contentieux administratif](#), de la [Loi sur les brevets](#) et de toutes les autres lois touchant ses droits, pouvoirs, privilèges ou obligations, tient indemne et à couvert l'entrepreneur de tous coûts, réclamations, demandes d'indemnités, pertes, dommages, actions en justice, poursuites ou procédures découlant de ses activités en vertu du contrat attribuables directement à :
 - a) une lacune ou un vice, réel ou allégué, dans les droits du Canada concernant le chantier s'il en est propriétaire;
 - b) une contrefaçon ou prétendue contrefaçon par l'entrepreneur de tout brevet d'invention ou de toute autre forme de propriété intellectuelle, dans l'exécution de tout acte aux fins du contrat, comportant l'utilisation d'un modèle, d'un plan, d'un dessin ou de toute autre chose fournis par le Canada à l'entrepreneur aux fins des travaux.

CG1.8 LOIS, PERMIS ET TAXES

- 1) L'entrepreneur observe toutes les dispositions législatives et réglementaires applicables à l'exécution des travaux ou toute partie de celles-ci, qu'elles soient fédérales, provinciales ou municipales, y compris, sans nécessairement s'y limiter, toute loi se rapportant à la santé, aux conditions de travail et à la protection de l'environnement; il doit exiger que tous ses sous-traitants et fournisseurs, à tous les niveaux, en fassent autant comme si les travaux étaient exécutés pour un maître d'ouvrage autre que le Canada. L'entrepreneur doit fournir au Canada la preuve confirmant que ces lois et règlements sont respectés à tout moment où le Canada lui adresse une demande à cet effet.
- 2) Sauf indication contraire dans le contrat, l'entrepreneur obtient et maintient en vigueur tous les permis, certificats, licences, enregistrements et autorisations nécessaires pour exécuter les travaux conformément à la loi.
- 3) Avant le début des travaux sur le chantier, l'entrepreneur dépose auprès de l'administration municipale un montant égal à l'ensemble des droits et des frais qui, en vertu de la loi, seraient payables à cette administration municipale pour les permis de construction, comme si les travaux étaient exécutés pour un maître d'ouvrage autre que le Canada.
- 4) Dans les 10 jours qui suivent l'offre mentionnée au paragraphe 3) de la CG1.8, l'entrepreneur avise le Canada du montant qu'il a déposé auprès de l'administration municipale et précise si ce dépôt a été accepté ou non.
- 5) Si l'administration municipale n'a pas accepté le montant déposé, l'entrepreneur verse cette somme au Canada dans les 6 jours suivant l'expiration du délai fixé au paragraphe 4) de la CG1.8.

- 6) Pour l'application de la présente clause, l'expression « administration municipale » désigne une administration qui aurait compétence pour autoriser l'exécution des travaux si le propriétaire n'en était pas le Canada.
- 7) Nonobstant le lieu de résidence de l'entrepreneur verse toute taxe applicable découlant de l'exécution des travaux prévus au contrat.
- 8) Conformément à la déclaration statutaire visée au paragraphe 4) de la CG5.5 ACHÈVEMENT SUBSTANTIEL DES TRAVAUX, l'entrepreneur dont ni le lieu de résidence ni la place d'affaires n'est dans la province ou le territoire où sont effectués les travaux prévus au contrat, fournit au Canada une preuve d'enregistrement auprès des autorités provinciales responsables de la taxe de vente dans cette province.
- 9) Pour le paiement des taxes applicables ou pour le dépôt de la garantie du paiement des taxes applicables découlant directement ou indirectement de l'exécution des travaux, et nonobstant la clause stipulant que si l'ensemble des matériaux, de l'outillage et des droits sur tous les biens immobiliers, permis, pouvoirs et privilèges appartiennent au Canada après que ce dernier les ait acquis, conformément à la CG3.10 MATÉRIAUX, OUTILLAGE ET BIENS IMMOBILIERS DEVENUS PROPRIÉTÉ DU CANADA, l'entrepreneur assume la responsabilité, à titre d'utilisateur ou de consommateur, du paiement des taxes applicables ou du dépôt de garantie pour le paiement des taxes applicables, durant la période pendant laquelle il utilise ou consomme ces matériaux, cet outillage et ces droits conformément aux lois pertinentes.
- 10) Les ministères et les organismes fédéraux doivent payer les taxes applicables.
- 11) Les taxes applicables seront payées par le Canada conformément aux dispositions sur la présentation de demande de paiement. Il revient à l'entrepreneur de facturer les taxes applicables selon le taux approprié, conformément aux lois en vigueur. L'entrepreneur accepte de remettre aux autorités fiscales appropriées les sommes acquittées ou exigibles au titre de taxes applicables.
- 12) L'entrepreneur n'a pas droit aux exemptions fiscales dont jouit le Canada, notamment pour le paiement des taxes de vente provinciales, sauf indication contraire de la loi. L'entrepreneur doit payer la taxe de vente provinciale, les taxes accessoires et toute taxe à la consommation qui s'appliquent sur les biens ou services taxables utilisés ou consommés dans le cadre de l'exécution du contrat (conformément aux lois en vigueur), y compris les matériaux incorporés dans des biens immobiliers.
- 13) Dans les cas où les taxes applicables, les droits de douane et les taxes d'accise sont compris dans le montant du contrat, ce dernier sera ajusté afin de tenir compte de toute augmentation ou diminution des taxes applicables, droits de douane et taxes d'accise qui se sera produite entre la présentation de la soumission et l'attribution du contrat. Toutefois, il n'y aura pas d'ajustement relatif à toute modification visant à augmenter le montant du contrat, si un avis public assez détaillé de la modification, qui aurait pu permettre à l'entrepreneur d'en calculer les effets, a été donné avant la date de clôture de la soumission.
- 14) Retenue d'impôt de 15 % – Agence du revenu du Canada

En vertu de la [Loi de l'impôt sur le revenu](#), 1985, ch. 1 (5^e suppl.) et du [Règlement de l'impôt sur le revenu](#), le Canada doit retenir 15 % du montant à payer à l'entrepreneur pour des services rendus au Canada si l'entrepreneur n'est pas un résident du Canada, à

moins que ce dernier obtienne une exonération valide de l'Agence du revenu du Canada. Le montant retenu sera conservé dans un compte pour l'entrepreneur pour tout impôt à payer exigible par le Canada.

CG1.9 INDEMNISATION DES TRAVAILLEURS

- 1) Avant le début des travaux, de même qu'à la date de l'achèvement substantiel des travaux et avant la délivrance du certificat d'achèvement, l'entrepreneur dépose des pièces justificatives confirmant qu'il respecte les lois sur l'indemnisation des travailleurs applicables sur les lieux des travaux, et notamment qu'il a acquitté les sommes exigibles à ce titre.
- 2) En tout temps pendant la durée du contrat, à la demande du Canada, l'entrepreneur dépose les pièces justificatives démontrant qu'il respecte ces lois et qu'il en est de même de ses sous-traitants et de toute autre personne à tous les niveaux et de toute autre personne participant à l'exécution des travaux qui est assujettie à ces lois.

CG1.10 SÉCURITÉ NATIONALE

- 1) Si le Canada est d'avis que les travaux sont de nature à mettre en cause la sécurité nationale, il peut ordonner à l'entrepreneur :
 - a) de lui fournir tout renseignement sur les personnes embauchées ou à embaucher par l'entrepreneur aux fins du contrat; et
 - b) de retirer du chantier toute personne dont l'emploi peut en l'occurrence, de l'avis du Canada, comporter un risque pour la sécurité nationale;et l'entrepreneur doit s'y conformer.
- 2) Les contrats que l'entrepreneur pourra conclure avec les personnes qui seront affectées à l'exécution des travaux doivent contenir des dispositions qui lui permettront de s'acquitter de toute obligation qui lui incombe en vertu du paragraphe 1) de la CG1.10.

CG1.11 TRAVAILLEURS INAPTES

- 1) Le Canada ordonnera à l'entrepreneur de retirer du chantier toute personne engagée par ce dernier aux fins de l'exécution du contrat qui, de l'avis du Canada, est incompétente ou s'est conduite de façon malveillante, et l'entrepreneur doit interdire l'accès au chantier à toute personne ainsi retirée.

CG1.12 CÉRÉMONIES PUBLIQUES ET ENSEIGNES

- 1) L'entrepreneur ne permet pas de cérémonies publiques relativement aux travaux sans le consentement préalable du Canada.
- 2) L'entrepreneur n'érige ou ne permet l'érection d'enseignes ou de panneaux publicitaires sur les travaux ou le chantier sans le consentement préalable du Canada.

CG1.13 CONFLIT D'INTÉRÊTS

- 1) Il est entendu qu'une personne assujettie aux dispositions relatives à l'après-mandat du Code régissant la conduite des titulaires de charge publique concernant les conflits d'intérêts et l'après-mandat ou du Code de valeurs et d'éthique de la fonction publique ne peut bénéficier directement du présent contrat, à moins que cette personne ne respecte les dispositions applicables concernant l'après-mandat.

CG1.14 CONVENTIONS ET MODIFICATIONS

- 1) Le contrat constitue l'intégralité des conventions conclues entre les parties en ce qui a trait à son objet et annule et remplace toutes négociations, communications et autres conventions antérieures s'y rapportant, qu'elles aient été écrites ou verbales, sauf si elles sont intégrées par renvoi. Aucune modalité, condition, déclaration, affirmation ou clause autres que celles énoncées au contrat ne lient les parties.
- 2) Le défaut de l'une ou l'autre des parties d'exiger, à quelque moment, que l'autre partie se conforme à une clause du contrat n'aura pas pour effet d'empêcher qu'elle puisse exiger l'exécution de cette clause ultérieurement; de même, la renonciation par l'une ou l'autre des parties à invoquer le manquement de l'autre partie à une clause ou condition du contrat ne sera pas réputée constituer une renonciation à son droit d'opposer tout manquement ultérieur à cette même clause ou condition.
- 3) Le contrat pourra être modifié uniquement en conformité des modalités qui y sont prévues.

CG1.15 SUCCESSION

- 1) Le contrat est au bénéfice des parties au contrat, de même qu'à celui de leurs héritiers légaux, exécuteurs testamentaires, administrateurs, successeurs et, sous réserve de la CG1.16 CESSION, au bénéfice de leurs ayants droit, qui sont tous par ailleurs liés par ses dispositions.

CG1.16 CESSION

- 1) L'entrepreneur ne peut céder le contrat, en totalité ou en partie, sans le consentement écrit du Canada.

CG1.17 POTS-DE-VIN

- 1) L'entrepreneur déclare aux fins des présentes qu'aucun pot-de-vin, présent, bénéfice ou autre avantage n'a été ni ne sera consenti, promis ou offert, directement ou indirectement, à un représentant ou à un employé du Canada ni à un membre de sa famille, en vue d'exercer une influence sur la conclusion ou la gestion du contrat.

CG1.18 ATTESTATION – HONORAIRES CONDITIONNELS

- 1) À la présente :
 - a) « honoraires conditionnels » signifie tout paiement ou autre forme de rémunération, qui est subordonné au degré de succès ou calculé en fonction du degré de succès obtenu en rapport à l'obtention d'un contrat gouvernemental, ou à la négociation d'une partie ou de

- la totalité des conditions de ce contrat ou à toute demande ou démarche reliée à ce contrat;
- b) « employé(e) » signifie toute personne avec qui l'entrepreneur a une relation employeur-employé;
 - c) « personne » comprend une personne ou un groupe de personnes, une corporation, une société de personnes, une organisation et une association et, sans limiter la portée générale de ce qui précède, tout particulier qui est tenue de fournir au directeur une déclaration en vertu de l'article 5 de la [Loi sur le lobbying](#), L.R.C. 1985, ch. 44 (4^e suppl.) et de ses modifications.
- 2) L'entrepreneur atteste qu'il n'a pas versé ni convenu de verser, directement ou indirectement, et s'engage à ne pas verser, directement ou indirectement, des honoraires conditionnels pour la sollicitation, la négociation ou l'obtention du présent contrat ou en rapport à toute demande ou démarche reliée au présent contrat, à aucune personne autre qu'un employé agissant dans l'exécution normale de ses fonctions.
 - 3) Tous les comptes et documents concernant le versement d'honoraires ou de toute autre rémunération reliés à la sollicitation, l'obtention ou la négociation du contrat sont assujettis aux dispositions du contrat portant sur les comptes et la vérification.
 - 4) Si l'entrepreneur fait une fausse déclaration aux termes de la présente section ou ne respecte pas les obligations précisées dans le présent document, le Canada peut soit retirer à l'entrepreneur les travaux qui lui ont été confiés conformément aux dispositions du contrat, soit recouvrer, de l'entrepreneur, par une réduction du prix du contrat ou autrement, le montant total des honoraires conditionnels.

CG1.19 SANCTIONS INTERNATIONALES

- 1) Les personnes au Canada, et les Canadiens à l'étranger, sont liés par les sanctions économiques imposées par le Canada. En conséquence, le gouvernement du Canada ne peut accepter la livraison d'aucun bien ou service provenant, directement ou indirectement, d'un ou plusieurs pays ou de personnes assujettis aux [sanctions économiques](#).
 - 2) Une condition essentielle de ce contrat est que l'entrepreneur ne fournisse pas au gouvernement du Canada un bien ou un service assujetti aux sanctions économiques.
 - 3) L'entrepreneur est tenu par la loi de respecter tout changement apporté à la réglementation durant la période du contrat. Lors de l'exécution du contrat, si l'imposition de sanctions contre un pays ou une personne ou l'ajout d'un bien ou service à la liste des biens et services assujettis aux sanctions empêche l'entrepreneur de satisfaire la totalité ou une partie de ses obligations, l'entrepreneur peut demander que le contrat soit résilié conformément à la CG7.3
- RÉSILIATION DU CONTRAT.

CONDITIONS GÉNÉRALES (CG) 2 - ADMINISTRATION DU CONTRAT

- CG2.1 POUVOIRS DU REPRÉSENTANT DU MINISTÈRE
- CG2.2 INTERPRÉTATION DU CONTRAT
- CG2.3 AVIS
- CG2.4 RÉUNIONS DE CHANTIER
- CG2.5 EXAMEN ET INSPECTION DES TRAVAUX
- CG2.6 SURINTENDANT
- CG2.7 NON-DISCRIMINATION DANS L'EMBAUCHE ET L'EMPLOI DE LA MAIN-D'OEUVRE
- CG2.8 COMPTES ET VÉRIFICATIONS

CG2.1 POUVOIRS DU REPRÉSENTANT DU MINISTÈRE

- 1) Le Canada doit désigner un représentant du ministère et doit aviser l'entrepreneur du nom, de l'adresse et du numéro de téléphone du représentant du ministère.
- 2) Le représentant du ministère exerce les devoirs et fonctions du Canada en vertu du contrat.
- 3) Le représentant du ministère est autorisé à adresser des instructions et directives à l'entrepreneur et à accepter au nom du Canada tout avis, ordre ou autre communication de l'entrepreneur relativement aux travaux.
- 4) Le représentant du ministère doit, dans un délai raisonnable, examiner et donner suite aux documents déposés par l'entrepreneur conformément aux exigences du contrat.

CG2.2 INTERPRÉTATION DU CONTRAT

- 1) Dans l'éventualité où, avant l'émission du certificat d'achèvement, surgit toute question concernant le respect du contrat ou les mesures que l'entrepreneur doit adopter en vertu du contrat, et en particulier, sans limiter la portée générale de ce qui précède, concernant:
 - a) la signification de quoi que ce soit dans les dessins et devis;
 - b) l'interprétation des dessins et devis en cas d'erreur, omission, ambiguïté ou divergence dans leur texte ou intention;
 - c) le respect des exigences du contrat quant à la quantité ou la qualité des matériaux ou du travail que l'entrepreneur fournit ou se propose de fournir;
 - d) la suffisance de la main-d'œuvre, de l'outillage ou des matériaux que l'entrepreneur fournit pour la réalisation des travaux et du contrat, afin d'assurer l'exécution des travaux suivant le contrat et pour l'exécution du contrat conformément à ses dispositions;
 - e) la quantité de tout genre de travaux exécutés par l'entrepreneur; ou
 - f) l'échéancier et la programmation des diverses phases de l'exécution des travaux, tel que spécifié au contrat;

Cette question est tranchée par le Canada, sous réserve des dispositions de la CG8, « Règlement des différends ».

- 2) L'entrepreneur doit exécuter les travaux conformément aux décisions adoptées par le Canada en vertu de l'alinéa 1) de la CG2.2 et conformément à toute directive du Canada qui en découle.
- 3) Si l'entrepreneur ne respecte pas les instructions ou les directives données par le Canada conformément au contrat, le Canada peut recourir aux méthodes qu'il juge pertinentes pour exécuter ce que l'entrepreneur a omis d'exécuter, et l'entrepreneur, sur demande, verse au Canada une somme égale à l'ensemble des coûts, frais et dommages encourus ou subis par le Canada en raison du défaut de l'entrepreneur de respecter ces instructions ou directives, y compris les frais découlant des méthodes employées par le Canada pour corriger les omissions de l'entrepreneur.

CG2.3 AVIS

- 1) Sous réserve de l'alinéa 3) de la CG2.3, tout avis, ordre ou autre communication peut être donné de quelque manière que ce soit et, s'il doit l'être par écrit, être adressé au destinataire, à l'adresse indiquée dans le contrat ou à la dernière adresse en provenance de laquelle l'expéditeur a reçu un avis écrit en application de cet alinéa.
- 2) Tout avis, ordre ou autre communication donné conformément à l'alinéa 1) de la CG2.3 est réputé avoir été reçu par l'une ou l'autre des parties:
 - a) le jour où il a été livré, s'il lui a été livré personnellement;
 - b) le jour de sa réception ou le sixième jour après son envoi par la poste, selon la première de ces deux dates, s'il lui a été envoyé par la poste;
 - c) dans les 24 heures suivant sa transmission, s'il lui a été envoyé par télécopieur ou courrier électronique.
- 3) Un avis donné en vertu de la CG7.1, « Reprise des travaux confiés à l'entrepreneur », de la CG7.2, « Suspension des travaux », et de la CG7.3, « Résiliation du contrat » doit être par écrit et, s'il est livré en mains propres, doit être remis à l'entrepreneur, s'il est constitué en société individuelle opérant sous une raison sociale, ou à un dirigeant de l'entrepreneur, s'il est constitué en société de personnes ou en société par actions.

CG2.4 RÉUNIONS DE CHANTIER

- 1) De concert avec le Canada, l'entrepreneur doit organiser des réunions de chantier à intervalles réguliers, avec toutes les parties impliquées, qui doivent y participer afin d'assurer, entre autres, la bonne coordination des travaux.

CG2.5 EXAMEN ET INSPECTION DES TRAVAUX

- 1) Le Canada doit examiner les travaux pour déterminer s'ils se déroulent conformément au contrat et pour enregistrer les données nécessaires afin de calculer la valeur des travaux exécutés. Le Canada doit mesurer et enregistrer les quantités de main-d'œuvre, d'outillage et de matériaux, utilisés ou fournis par l'entrepreneur dans l'exécution des travaux ou dans toute partie des travaux assujettis à une entente à prix unitaire, et doit faire connaître sur demande à l'entrepreneur le résultat de ces calculs, en plus de permettre à l'entrepreneur d'inspecter tous les registres s'y rapportant.

- 2) Le Canada doit rejeter les travaux ou les matériaux qui, à son avis, ne respectent pas les exigences du contrat et doit exiger l'inspection ou la mise à l'essai des travaux, que ces travaux soit fabriqués, installés ou complétés ou non. Si ces travaux ne sont pas conformes à ces exigences, l'entrepreneur doit les corriger et verser au Canada, sur demande, l'ensemble des frais et des dépenses raisonnables encourus par le Canada pour faire effectuer cet examen.
- 3) L'entrepreneur doit permettre au Canada d'avoir accès aux travaux et à leur emplacement en tout temps et doit toujours prévoir des installations suffisantes, sécuritaires et adéquates pour permettre à des personnes autorisées par le Canada et aux représentants des administrations compétentes d'examiner et d'inspecter les travaux. Si des parties des travaux sont en préparation dans des établissements situées ailleurs qu'à l'emplacement des travaux, le Canada doit avoir accès aux dits travaux pendant tout leur déroulement.
- 4) L'entrepreneur doit fournir au Canada les renseignements relatifs à l'exécution du contrat que le Canada peut exiger, et doit apporter toute l'aide possible en vue de permettre au Canada de s'assurer que les travaux sont exécutés conformément au contrat, d'accomplir tous ses autres devoirs et d'exercer tous les pouvoirs conformément au contrat.
- 5) Si, en vertu du contrat ou des directives du Canada ou en vertu des lois ou ordonnances en vigueur à l'emplacement des travaux, des travaux sont désignés aux fins de l'exécution d'essais, inspections ou pour fin d'approbations, l'entrepreneur doit, dans un délai raisonnable aviser le Canada de la date à laquelle les travaux seront prêts à être examinés et inspectés. Il appartient à l'entrepreneur d'organiser les inspections, les essais ou les approbations et d'envoyer au Canada un préavis raisonnable de l'heure et la date auxquels ils auront lieu.
- 6) Si des travaux désignés pour des essais, inspections ou approbations sont recouverts par l'entrepreneur ou que ce dernier permet qu'ils soient ainsi recouverts avant que lesdits essais, inspections ou approbations soient réalisées, il doit, à la demande du Canada, découvrir ces travaux et veiller à ce que les inspections, essais ou approbations soient exécutés ou donnés intégralement et d'une manière satisfaisante et recouvrir ou faire recouvrir à nouveau les travaux à ses frais.

CG2.6 SURINTENDANT

- 1) Avant le début des travaux, l'entrepreneur désigne un surintendant et transmet au Canada, le nom, l'adresse et le numéro de téléphone de ce surintendant. L'entrepreneur assigne le surintendant à l'emplacement des travaux pendant les heures de travail jusqu'à l'achèvement des travaux.
- 2) Le surintendant est entièrement responsable des opérations de l'entrepreneur pendant l'exécution des travaux et est autorisé à accepter, au nom de l'entrepreneur, les avis, ordres ou autres communications données au surintendant ou à l'entrepreneur relativement aux travaux.
- 3) À la demande du Canada, l'entrepreneur doit destituer un surintendant qui, de l'avis du Canada, est incompetent ou s'est conduit de manière malveillante et désigne aussitôt un autre surintendant à la satisfaction du Canada.
- 4) L'entrepreneur ne doit pas remplacer un surintendant sans le consentement écrit du Canada. Si un surintendant est remplacé sans ce consentement, le Canada peut refuser de délivrer les documents ou les certificats se rapportant aux paiements progressifs, à l'achèvement substantiel ou à l'achèvement des travaux jusqu'à ce que le surintendant ait

été réintégré dans ses fonctions ou qu'un autre surintendant acceptable au Canada l'ait remplacé.

CG2.7 NON-DISCRIMINATION DANS L'EMBAUCHE ET L'EMPLOI DE LA MAIN-D'ŒUVRE

- 1) Pour l'application de la présente clause, on entend par « personnes » l'entrepreneur, ses sous-traitants et les fournisseurs à tous les niveaux, ainsi que leurs employés, mandataires, représentants autorisés ou invités et toutes les autres personnes intervenant dans l'exécution des travaux ou ayant accès au chantier. Ce terme désigne également les personnes morales comme les sociétés de personnes, les entreprises, les cabinets, les coentreprises, les consortiums et les sociétés par actions.
- 2) Sans restreindre les dispositions de l'alinéa 3) de la CG2.6, « Surintendant », l'entrepreneur ne doit refuser d'employer une personne ou d'exercer de quelque façon que ce soit des distinctions injustes à l'endroit d'une personne en raison:
 - a) de la race, de l'origine nationale ou ethnique, de la couleur, de la religion, de l'âge, du sexe, de l'orientation sexuelle, de l'état matrimonial, de la situation de famille, de l'état de personne graciée ou d'une déficience de la personne;
 - b) de la race, de l'origine nationale ou ethnique, de la couleur, de la religion, de l'âge, du sexe, de l'orientation sexuelle, de l'état matrimonial, de la situation de famille, de l'état de personne graciée ou d'une déficience de toute personne ayant un lien avec elle;
 - c) du fait que cette personne a porté plainte ou a fourni des renseignements ou parce qu'une plainte a été portée ou des renseignements ont été fournis en son nom relativement à toute prétendue omission de la part de l'entrepreneur de se conformer aux sous-alinéas a) ou b).
- 3) L'entrepreneur doit s'assurer que dans les 2 jours ouvrables suivant le dépôt d'une plainte écrite alléguant qu'on a contrevenu à l'alinéa 2) de la CG2.7, il:
 - a) fait parvenir une directive écrite aux personnes désignées par le plaignant pour leur demander de mettre fin à toutes les activités justifiant la plainte;
 - b) transmet au Canada, par courrier recommandé ou par messenger, un exemplaire de la plainte;
 - c) lorsque les Conditions de travail s'appliquent selon les circonstances de la plainte, transmet un exemplaire de la plainte au Programme du travail de RHDCC, à l'attention du directeur compétent, selon les modalités exposées dans les Conditions de travail. (On entend par « Programme du travail de RHDCC » la division du travail du ministère fédéral des Ressources humaines et du Développement social.)
- 4) Dans les 24 heures suivant la réception d'une directive du Canada à cette fin, l'entrepreneur retire de l'emplacement et de l'exécution des travaux en vertu du contrat, toutes personnes qui, selon le Canada, contreviennent aux dispositions de l'alinéa 2) de la CG2.7.
- 5) Au plus tard 30 jours suivant la réception de la directive visée à l'alinéa 4) de la CG2.7, l'entrepreneur doit commencer à prendre les mesures nécessaires pour corriger l'infraction décrite dans cette directive.

- 6) Si une directive est émise conformément à l'alinéa 4) de la CG2.7, le Canada peut, selon le cas, retenir, à même les fonds à verser à l'entrepreneur, une somme représentant le total des coûts et du paiement visés à l'alinéa 8) de la CG2.7, ou exercer compensation conformément à la CG5.9, « Droit de compensation », à concurrence de ladite somme.
- 7) Si l'entrepreneur refuse de se conformer aux dispositions de l'alinéa 5) de la CG2.7, le Canada doit prendre les mesures nécessaires pour faire corriger l'infraction et calcule tous les frais supplémentaires engagés à ce titre par le Canada.
- 8) Le Canada peut dédommager directement le plaignant à même les sommes à verser à l'entrepreneur après avoir reçu, de la part du plaignant:
 - a) une sentence arbitrale rendue conformément à la [Loi sur l'arbitrage commercial](#) L.R., 1985, ch. 17 (2esupplément);
 - b) une décision écrite rendue en application de la [Loi canadienne sur les droits de la personne](#), L.R. 1985, ch. H-6;
 - c) une décision écrite rendue en application des lois provinciales ou territoriales sur les droits de la personne; ou
 - d) un jugement prononcé par un tribunal compétent.
- 9) Si le Canada est d'avis que l'entrepreneur a contrevenu à l'une quelconque des dispositions de cette clause, le Canada peut retirer les travaux confiés à l'entrepreneur, conformément à la CG7.1, « Travaux retirés à l'entrepreneur ».
- 10) Sous réserve de l'alinéa 7) de la CG3.6, « Sous-traitance », l'entrepreneur doit s'assurer que les dispositions de cette clause sont reproduites dans toutes les conventions et dans tous les contrats conclus dans le cadre des travaux.

CG2.8 COMPTES ET VÉRIFICATIONS

- 1) L'entrepreneur, en plus de répondre aux exigences stipulées à l'alinéa 6) de la CG3.4, « Exécution des travaux », tient des registres complets pour les coûts estimatifs et réels des travaux, ainsi que tous appels d'offres, offres de prix, contrats, correspondances, factures, reçus et pièces justificatives s'y rapportant, et doit mettre ceux-ci à la disposition du Canada et du sous-receveur général du Canada ou des personnes appelées à intervenir en leur nom, sur demande pour fin de vérifications et inspections.
- 2) L'entrepreneur doit permettre à toutes les personnes visées à l'alinéa 1) de la CG2.8 de tirer des copies et de prélever des extraits des registres et des documents, et doit fournir à ces personnes ou entités l'information dont elles pourraient avoir besoin périodiquement eu égard à ces registres et documents.
- 3) L'entrepreneur doit s'assurer que les registres restent intacts jusqu'à l'expiration d'un délai de deux ans suivant la date à laquelle le certificat d'achèvement a été délivré ou jusqu'à l'expiration de tout autre délai que le Canada peut fixer.
- 4) L'entrepreneur doit obliger tous les sous-traitants à tous les niveaux et toutes les autres personnes contrôlées directement ou indirectement par lui ou qui lui sont affiliées, de même que toutes les personnes le contrôlant directement ou indirectement, à respecter les exigences de cette clause au même titre que lui.

CONDITIONS GÉNÉRALES (CG) 3 - EXÉCUTION ET CONTRÔLE DES TRAVAUX

- CG3.1 CALENDRIER D'AVANCEMENT
- CG3.2 ERREURS ET OMISSIONS
- CG3.3 SÉCURITÉ SUR LE CHANTIER
- CG3.4 EXÉCUTION DES TRAVAUX
- CG3.5 MATÉRIAUX
- CG3.6 SOUS-TRAITANCE
- CG3.7 CONSTRUCTION PAR D'AUTRES ENTREPRENEURS OU TRAVAILLEURS
- CG3.8 MAIN-D'ŒUVRE
- CG3.9 TAUX DE TRANSPORT PAR CAMION (ANNULÉE)
- CG3.10 MATÉRIAUX, OUTILLAGE ET BIENS IMMOBILIERS DEVENUS LA PROPRIÉTÉ DU CANADA
- CG3.11 TRAVAUX DÉFECTUEUX
- CG3.12 DÉBLAIEMENT DU CHANTIER
- CG3.13 GARANTIE ET RECTIFICATION DES DÉFECTUOSITÉS DES TRAVAUX

CG3.1 CALENDRIER D'AVANCEMENT

- 1) L'entrepreneur doit:
 - a) préparer et présenter au Canada, avant de déposer sa première réclamation progressive, un calendrier d'avancement conformément aux exigences du contrat;
 - b) surveiller le déroulement des travaux par rapport à ce calendrier et le mettre à jour conformément aux modalités stipulées dans les documents contractuels;
 - c) aviser le Canada de toutes les révisions à apporter au calendrier en raison d'une prolongation du délai d'exécution du contrat approuvée par le Canada; et

préparer et présenter au Canada, à la date de délivrance du certificat d'achèvement substantiel, la mise à jour de tout calendrier indiquant clairement à la satisfaction du Canada, un échéancier détaillé des travaux inachevés et des travaux requis pour corriger toutes les déficiences énumérées.

CG3.2 ERREURS ET OMISSIONS

- 1) L'entrepreneur doit signaler au Canada avec diligence toutes erreurs, divergences ou omissions qu'il peut constater en examinant les documents contractuels. En exécutant cet examen, l'entrepreneur n'assume aucune responsabilité envers le Canada, résultant de l'exactitude de l'examen. L'entrepreneur n'assume aucune responsabilité pour les dommages ou les coûts résultant des erreurs, divergences ou omissions qu'il n'a pas relevés dans les documents contractuels préparés par le Canada ou en son nom.

CG3.3 SÉCURITÉ SUR LE CHANTIER

- 1) Sous réserve de la CG3.7, « Construction par d'autres entrepreneurs ou travailleurs », l'entrepreneur est seul responsable de la sécurité en construction à l'emplacement du travail. Il doit adopter, appliquer et surveiller toutes les mesures de précaution et tous les programmes de santé et sécurité relativement à l'exécution des travaux. Dans les cas d'urgence, l'entrepreneur doit soit interrompre les travaux, apporter des modifications ou

ordonner l'exécution de travaux supplémentaires pour assurer la sécurité des personnes et la protection des travaux, ainsi que de la propriété avoisinante.

- 2) Avant le début des travaux, l'entrepreneur avise les autorités compétentes en matière de santé et sécurité à l'emplacement des travaux de la date prévue pour le début des travaux et leur fournit tous les renseignements supplémentaires qu'elles pourraient exiger.

CG3.4 EXECUTION DES TRAVAUX

- 1) L'entrepreneur doit exécuter, utiliser ou fournir et payer l'ensemble de la main-d'œuvre, de l'outillage, des matériaux, des outils, des machineries et équipements de construction, de l'eau, du chauffage, de l'éclairage, de l'énergie, du transport et des autres installations et services nécessaires à l'exécution des travaux conformément au contrat.
- 2) L'entrepreneur exécute en tout temps les travaux avec compétence, diligence et célérité, conformément aux normes de l'industrie de la construction et au calendrier d'avancement préparé conformément à la CG3.1, « Calendrier d'avancement » il fait en outre appel à des effectifs suffisants pour s'acquitter de ses obligations conformément à ce calendrier.
- 3) Sous réserve de l'alinéa 4) de la CG3.4, l'entrepreneur assure la surveillance, la garde et le contrôle des travaux et dirige et supervise les travaux de manière à respecter le contrat. L'entrepreneur est responsable des moyens, méthodes, techniques, séquences et procédures de construction et de la coordination des différentes parties des travaux.
- 4) Lorsque requis par écrit par le Canada, l'entrepreneur apporte les modifications appropriées aux méthodes, à l'outillage ou à la main-d'œuvre, chaque fois que le Canada juge que les activités de l'entrepreneur sont dangereuses ou que celles-ci ont un effet détériorant aux travaux ou aux installations existantes ou à l'environnement ou portent atteinte à la sécurité des personnes à l'emplacement des travaux.
- 5) L'entrepreneur est seul responsable de la conception, du montage, de l'opération, de l'entretien et de l'enlèvement des structures temporaires et des autres installations provisoires, ainsi que des méthodes de construction utilisées aux fins de les ériger, les opérer, les entretenir et les enlever. L'entrepreneur doit mobiliser et payer des ingénieurs professionnels compétents dans les disciplines visées pour assurer ces fonctions si la loi ou le contrat l'exige et dans tous les cas où, en raison de la nature de ces installations temporaires et de leurs méthodes de construction, il faut faire appel aux compétences d'ingénieurs professionnels afin de produire des résultats sécuritaires et satisfaisants.
- 6) L'entrepreneur doit conserver au moins un exemplaire des documents contractuels courants, des documents soumis, des rapports et comptes rendus de réunion de chantier, en bon état et rendre ceux-ci accessibles au Canada.
- 7) À l'exception des parties des travaux qui sont nécessairement exécutées hors de l'emplacement des travaux, l'entrepreneur doit confiner l'outillage, l'entreposage des matériaux et les opérations des employés aux limites prescrites par les lois, ordonnances, permis ou documents contractuels.

CG3.5 MATÉRIAUX

- 1) Sauf indication contraire dans le contrat, tous les matériaux intégrés dans les travaux doivent être neufs.
- 2) Sous réserve de l'alinéa 3) de la CG3.5, si un matériau spécifié comme étant réutilisé, remis en état ou recyclé n'est pas disponible, l'entrepreneur adresse au Canada une demande d'autorisation de le remplacer par un matériau comparable à celui spécifié.
- 3) Si de l'avis du Canada la demande de substitution d'un matériau réutilisé, remis en état ou recyclé est justifiée et que le matériau de remplacement est de qualité et de valeur satisfaisantes par rapport à celui qui est spécifié et est adéquat pour l'usage visé, le Canada peut approuver la substitution, sous réserve des conditions suivantes:
 - a) la demande de substitution doit être adressée par écrit au Canada et être appuyée par des renseignements présentés sous la forme de documentation du fabricant, d'échantillons et autres données qui peuvent être exigées par le Canada;
 - b) la demande de substitution de l'entrepreneur ne devra pas nuire au calendrier d'avancement du contrat et devra être présentée dans un délai suffisamment éloigné de la date à laquelle il faut commander les matériaux;
 - c) la substitution des matériaux n'est autorisée qu'avec l'approbation écrite préalable du Canada, et tous les matériaux substitués fournis ou installés sans cette approbation doivent être enlevés du chantier aux frais de l'entrepreneur, et les matériaux spécifiés doivent être installés sans frais additionnels pour le Canada;
 - d) l'entrepreneur est responsable de tous les coûts additionnels encourus par le Canada, par lui-même et par ses sous-traitants et fournisseurs à tous les niveaux en résultat de l'utilisation de matériaux substitués.

CG3.6 SOUS-TRAITANCE

- 1) Sous réserve de la présente clause, l'entrepreneur peut sous-traiter une partie quelconque des travaux, mais non l'ensemble de ceux-ci.
- 2) L'entrepreneur doit aviser le Canada par écrit de son intention de sous-traiter des travaux.
- 3) L'avis dont il est question à l'alinéa 2) de la CG3.6 doit préciser la partie des travaux que l'entrepreneur a l'intention de sous-traiter et l'identité du sous-traitant qu'il a l'intention de retenir.
- 4) Le Canada peut s'opposer, pour des motifs raisonnables, à la sous-traitance proposée, en avisant par écrit l'entrepreneur dans un délai de six jours suivant la réception par le Canada de l'avis indiqué à l'alinéa 2) de la CG3.6.
- 5) Si le Canada s'oppose à une sous-traitance, l'entrepreneur ne procède pas à la sous-traitance envisagée.
- 6) L'entrepreneur ne peut, sans le consentement écrit du Canada, remplacer ni permettre que soit remplacé un sous-traitant qu'il aura retenu conformément à la présente clause.

- 7) L'entrepreneur s'assure que toutes les modalités d'application générale du contrat sont incorporées dans tous les autres contrats conclus dans le cadre de ce contrat, à tous les niveaux, à l'exception des contrats attribués uniquement pour la fourniture d'outillage ou de matériaux.
- 8) Nul contrat entre le l'entrepreneur et un sous-traitant ou nul consentement du Canada à tel contrat ne sera interprété comme relevant l'entrepreneur de quelque obligation en vertu du contrat ou comme imposant quelque responsabilité au Canada.

CG3.7 CONSTRUCTION PAR D'AUTRES ENTREPRENEURS OU TRAVAILLEURS

- 1) Le Canada se réserve le droit d'affecter, à l'emplacement des travaux, d'autres entrepreneurs ou travailleurs, avec ou sans outillage et matériaux.
- 2) Lorsque d'autres entrepreneurs ou travailleurs sont affectés à l'emplacement des travaux, le Canada doit:
 - a) conclure des contrats distincts, dans toute la mesure du possible, avec les autres entrepreneurs, selon des conditions contractuelles compatibles avec les conditions du contrat;
 - b) s'assurer que les assurances souscrites par les autres entrepreneurs s'harmonisent avec les assurances souscrites par l'entrepreneur en prenant compte leur incidence sur les travaux;
 - c) prendre toutes les précautions raisonnables pour éviter les conflits de travail ou les autres différends découlant des travaux des autres entrepreneurs ou travailleurs.
- 3) Lorsque d'autres entrepreneurs ou travailleurs sont affectés à l'emplacement des travaux, l'entrepreneur doit:
 - a) collaborer avec eux pour l'accomplissement de leurs tâches et dans l'exercice de leurs obligations;
 - b) coordonner et programmer les travaux en fonction des travaux des autres entrepreneurs et travailleurs;
 - c) participer, sur demande, avec les autres entrepreneurs et travailleurs, à l'examen de leur calendrier d'exécution;
 - d) dans les cas où une partie des travaux est affectée par les travaux d'autres entrepreneurs ou travailleurs, ou dépend de leurs travaux pour sa bonne exécution et, avant d'exécuter cette partie des travaux, aviser rapidement et par écrit le Canada, de l'existence de toutes déficiences apparentes qui y sont relevées. Le défaut de l'entrepreneur de s'acquiescer de cette obligation, aura pour effet d'invalider toutes les réclamations présentées contre le Canada en raison des déficiences des travaux des autres entrepreneurs ou travailleurs, sauf les déficiences qui ne peuvent être raisonnablement décelées;
 - e) lorsqu'en vertu des lois provinciales ou territoriales applicables, l'entrepreneur est reconnu comme étant responsable de la sécurité en construction à

l'emplacement du travail , il doit assumer, conformément aux dites lois, les devoirs découlant de ce rôle.

- 4) Si, lors de la conclusion du contrat, l'entrepreneur ne pouvait raisonnablement prévoir que d'autres entrepreneurs ou travailleurs seraient affectés à l'emplacement des travaux et à la condition que l'entrepreneur:
 - a) engage des frais supplémentaires pour respecter les exigences de l'alinéa 3) de la CG3.7;
 - b) donne au Canada, par écrit, un avis de réclamation pour ces frais supplémentaires dans les 30 jours de la date à laquelle les autres entrepreneurs ou travailleurs ont été affectés à l'emplacement des travaux;

le Canada doit verser à l'entrepreneur les frais de main-d'œuvre, d'outillage et de matériaux supplémentaires, qui ont été rendus nécessaires et effectivement encourus, calculés conformément à la CG6.4, « Calcul du prix ».

CG3.8 MAIN-D'ŒUVRE

- 1) Compte tenu des impératifs d'économie et de la nécessité d'exécuter avec diligence les travaux, l'entrepreneur emploie un nombre raisonnable de personnes ayant été en service actif dans les Forces armées canadiennes et qui en ont reçu une libération honorable dans la mesure où elles sont disponibles.
- 2) L'entrepreneur assure le bon ordre et la discipline parmi ses employés et les travailleurs affectés aux travaux et ne doit pas retenir les services de personnes qui ne sont pas compétentes pour les tâches à accomplir.

CG3.9 TAUX DE TRANSPORT PAR CAMION

ANNULÉE.

CG3.10 MATÉRIAUX, OUTILLAGE ET BIENS IMMOBILIERS DEVENUS LA PROPRIÉTÉ DU CANADA

- 1) Sous réserve de l'alinéa 9) de la CG1.8, « Lois, permis et taxes#160;», tous les matériaux et l'outillage ainsi que tout droit de l'entrepreneur sur tous les biens immobiliers, permis, pouvoirs et privilèges achetés, utilisés ou consommés par l'entrepreneur pour les travaux, appartiennent au Canada aux fins des travaux, dès leur acquisition, utilisation ou affectation et continue d'appartenir au Canada:
 - a) dans le cas des matériaux, jusqu'à ce que le Canada déclare qu'ils ne sont plus requis pour les travaux; et
 - b) dans le cas de l'outillage, des biens immobiliers, des permis, des pouvoirs et des privilèges, jusqu'à ce que le Canada déclare que le droit dévolu au Canada en l'espèce n'est plus requis pour les travaux.
- 2) Les matériaux ou l'outillage appartenant au Canada en vertu de l'alinéa 1) de la CG3.10 ne doivent pas, sans le consentement écrit du Canada, être enlevés de

l'emplacement des travaux, ni être utilisés ou aliénés, sauf pour l'exécution des travaux..

- 3) Le Canada n'est pas responsable des pertes ou des dommages relatifs aux matériaux ou à l'outillage visés dans l'alinéa 1) de la CG3.10, quelle qu'en soit la cause; l'entrepreneur est responsable de toute perte ou tout dommage, que les matériaux ou outillage appartiennent au Canada.

CG3.11 TRAVAUX DÉFECTUEUX

- 1) L'entrepreneur enlève promptement de l'emplacement des travaux et remplace ou reprend l'exécution des travaux défectueux, que ces travaux aient été ou non intégrés dans les travaux et que les déficiences soient attribuables ou non à un vice d'exécution, à l'utilisation de matériaux défectueux ou à des dommages causés par un autre acte, une omission ou la négligence de l'entrepreneur.
- 2) L'entrepreneur répare promptement à ses frais les autres travaux détruits ou endommagés par l'enlèvement ou la réfection des travaux défectueux.
- 3) Lorsque, de l'avis du Canada, il n'est pas pratique de corriger des travaux défectueux ou des travaux non exécutés selon les modalités prévues dans les documents contractuels, le Canada peut déduire, de la somme à verser normalement à l'entrepreneur, une somme équivalente à la différence entre la valeur des travaux exécutés et les travaux prévus dans les documents contractuels.
- 4) L'omission du Canada de rejeter des travaux ou des matériaux défectueux ne constitue pas pour autant une acceptation de ces travaux ou matériaux.

CG3.12 DÉBLAIEMENT DU CHANTIER

- 1) L'entrepreneur veille à ce que les travaux et leur emplacement restent en parfait état de propreté et évite d'y accumuler des rebuts et des débris.
- 2) Avant la délivrance du certificat d'achèvement substantiel, l'entrepreneur enlève les rebuts et les débris, de même que tout l'outillage et les matériaux non requis à l'exécution du reste des travaux et, sauf indication contraire dans les documents contractuels, fait en sorte que les travaux et leur emplacement soient propres et convenables pour l'occupation du Canada.
- 3) Avant la délivrance du certificat d'achèvement, l'entrepreneur doit retirer de l'emplacement de travaux, tout l'outillage et les matériaux excédentaires de même que tous les rebuts et débris.
- 4) Les obligations imposées à l'entrepreneur dans les alinéas 1) à 3) de la CG3.12 ne s'appliquent pas aux rebuts et aux autres débris laissés par les employés du Canada ou par les autres entrepreneurs et travailleurs visés dans la CG3.7, « Construction par d'autres entrepreneurs ou travailleurs ».

CG3.13 GARANTIE ET RECTIFICATION DES DÉFECTUOSITÉS DES TRAVAUX

- 1) Sans restreindre la portée des garanties implicites ou explicites prévues par la loi ou le contrat, l'entrepreneur, à ses frais:

- a) rectifie et corrige toute défectuosité ou tout vice qui se manifeste dans les travaux ou qui est signalé au Canada quant aux parties des travaux acceptées aux termes du certificat d'achèvement substantiel dans le délai de 12 mois suivant la date de l'achèvement substantiel des travaux;
 - b) rectifie et répare toute défectuosité ou tout vice qui se manifeste dans les travaux ou qui est signalé au Canada quant aux parties des travaux décrites dans le certificat d'achèvement substantiel dans le délai de 12 mois suivant la date du certificat d'achèvement;
 - c) transfère et cède au Canada, toute garantie prolongée d'un sous-traitant, fabricant ou fournisseur, ou les garanties implicites ou imposées par la loi ou reproduites dans le contrat et portant sur des durées supérieures au délai de 12mois précisé ci-dessus. Les garanties prolongées ou les garanties visées dans les présentes ne doivent pas dépasser ce délai de 12mois; en vertu de ces garanties, l'entrepreneur, sauf dans les cas prévus ailleurs dans le contrat, rectifie et corrige toute défectuosité ou tout vice qui se manifeste dans les travaux ou qui est signalé au Canada;
 - d) remet au Canada, avant la délivrance du certificat d'achèvement, la liste de toutes les garanties prolongées et des garanties visées à l'alinéa c) ci-dessus.
- 2) Le Canada peut ordonner à l'entrepreneur de rectifier et réparer toute défectuosité ou tout vice prévu à l'alinéa 1) de la CG3.13 ou couvert par tout autre garantie implicite ou explicite; l'entrepreneur rectifie et répare toute défectuosité ou vice dans le délai précisé dans cet ordre.
 - 3) L'ordre mentionné à l'alinéa 2) de la CG3.13 doit être par écrit et doit signifié à l'entrepreneur conformément à la CG2.3, « Avis ».

Conditions générales (CG) 4 - Mesures de protection

- CG4.1 Protection des travaux et des biens
- CG4.2 Précautions contre les dommages, les contrefaçons, les incendies et les autres risques
- CG4.3 Matériaux, outillage et biens immobiliers fournis par le Canada
- CG4.4 État de site contaminé

CG4.1 PROTECTION DES TRAVAUX ET DES BIENS

- 1) L'entrepreneur protège les travaux et le chantier contre toute perte ou tout dommage de quelque nature que ce soit et protège de même les matériaux, l'outillage et les biens immobiliers qui lui sont confiés et qui sont placés sous sa garde et son contrôle, qu'ils soient fournis ou non par le Canada à l'entrepreneur.
- 2) L'entrepreneur fournit toutes les installations nécessaires au maintien de la sécurité et aide toute personne autorisée par le Canada à inspecter les travaux et leur emplacement ou à prendre les mesures de sécurité qui s'imposent.
- 3) Le Canada peut ordonner à l'entrepreneur de prendre telles mesures et d'exécuter tels travaux qui de l'avis du Canada sont raisonnables et nécessaires afin d'assurer l'observation des alinéas 1) ou 2) de la CG4.1 ou afin de rectifier un manquement à ces dispositions; l'entrepreneur doit se conformer à cet ordre.

CG4.2 PRÉCAUTIONS CONTRE LES DOMMAGES, LES CONTREFAÇONS, LES INCENDIES ET LES AUTRES RISQUES

- 1) L'entrepreneur prend toutes les mesures nécessaires pour s'assurer :
 - a) que nulle personne n'est blessée, nul bien endommagé et nul droit, servitude ou privilège enfreint en raison de l'activité de l'entrepreneur dans le cadre de l'exécution des travaux;
 - b) que la circulation piétonnière et autre sur tout chemin ou cours d'eau publics ou privés ne soit indûment entravée, interrompue ou rendue dangereuse par l'exécution ou l'existence des travaux, des matériaux ou de l'outillage;
 - c) que les risques d'incendie sur le chantier ou l'emplacement des travaux soient éliminés et que tout incendie soit rapidement maîtrisé;
 - d) que la santé et la sécurité de toutes les personnes affectées à l'exécution des travaux ne soient pas menacées par les méthodes ou les moyens mis en œuvre;
 - e) que des services médicaux adéquats soient offerts en permanence, pendant l'exécution des travaux, à toutes les personnes affectées à ces travaux ou à leur emplacement ;
 - f) que des mesures sanitaires adéquates soient prises relativement aux travaux et à leur emplacement;
 - g) que l'ensemble des jalons, bouées et repères placés à l'emplacement des travaux par le Canada soient protégés et ne soient pas enlevés, abîmés, modifiés ou détruits.

- 2) Le Canada peut ordonner à l'entrepreneur d'exercer les activités et d'exécuter les travaux que le Canada juge raisonnables et nécessaires pour assurer de respecter l'alinéa 1) de la CG4.2 ou pour remédier à un manquement à cet alinéa; l'entrepreneur doit se conformer à cet ordre.

CG4.3 MATÉRIAUX, OUTILLAGE ET BIENS IMMOBILIERS FOURNIS PAR LE CANADA

- 1) Sous réserve de l'alinéa 2) de la CG4.3, l'entrepreneur est responsable, envers le Canada de toute perte ou dommage aux matériaux, à l'outillage ou aux biens immobiliers que le Canada a fournis ou placés sous la garde et le contrôle de l'entrepreneur aux fins du contrat, que la perte ou le dommage soit attribuable ou non à des causes indépendantes de la volonté de l'entrepreneur.
- 2) L'entrepreneur n'est pas responsable, envers le Canada, de toute perte ou dommage aux matériaux, à l'outillage ou aux biens immobiliers visés à l'alinéa 1) de la CG4.3, si cette perte ou dommage est imputable et directement attribuable à l'usure normale.
- 3) L'entrepreneur n'utilise les matériaux, l'outillage ou les biens immobiliers fournis par le Canada uniquement que pour l'exécution du contrat.
- 4) En cas de défaut de l'entrepreneur de rectifier, dans un délai raisonnable, les pertes ou les dommages dont il est responsable en vertu de l'alinéa 1), le Canada peut les faire rectifier aux frais de ce dernier, et l'entrepreneur assume la responsabilité de ces frais envers le Canada et paye à ce dernier, sur demande, une somme équivalente à ceux-ci.
- 5) L'entrepreneur tient des registres, que le Canada peut de temps à autre exiger, pour l'ensemble des matériaux, de l'outillage et des biens immobiliers fournis par le Canada et, lorsque le Canada l'exige, il établit à la satisfaction de ce dernier que les matériaux, l'outillage et les biens immobiliers sont à l'endroit et dans l'état dans lequel ils devraient être.

CG4.4 ÉTAT DE SITE CONTAMINE

- 1) Pour l'application de la CG4.4, il y a état de site contaminé lorsque des irritants ou contaminants solides, liquides, gazeux, thermiques ou radioactifs, ou d'autres substances ou matériaux dangereux ou toxiques, dont les moisissures et les autres formes de champignons, sont présents sur le chantier dans une quantité ou une concentration assez élevée pour constituer un danger, réel ou potentiel, pour l'environnement, les biens ou la santé et la sécurité de toute personne.
- 2) Si l'entrepreneur constate un état de site contaminé dont il n'avait pas connaissance ou qui ne lui a pas été divulgué ou s'il a des motifs raisonnables de croire à l'existence d'un état de site contaminé sur le chantier, il doit :
 - a) prendre toutes les mesures raisonnables, y compris arrêter les travaux, afin d'éviter que cet état de site contaminé n'entraîne quelque blessure, maladie ou décès, ou dégradation des biens ou de l'environnement;
 - b) aviser immédiatement le Canada de la situation, par écrit;
 - c) prendre toutes les mesures raisonnables pour réduire au minimum les frais supplémentaires que pourrait entraîner tout arrêt des travaux.

- d) Dès la réception de l'avis de l'entrepreneur, le Canada détermine rapidement s'il existe un état de site contaminé et indique par écrit, à l'entrepreneur, les mesures à prendre ou les travaux qu'il doit exécuter en raison de la décision du Canada.
- e) Si le Canada juge nécessaire de retenir les services de l'entrepreneur, ce dernier doit suivre les directives du Canada en ce qui a trait à l'excavation, au traitement, à l'enlèvement et à l'élimination de toute substance ou tous matériaux polluants.
- f) Le Canada peut en tout temps, à sa seule et entière discrétion, retenir les services d'experts et d'entrepreneurs spécialisés pour aider à établir l'existence et l'ampleur de la contamination et le traitement approprié des conditions du site contaminé; l'entrepreneur doit leur permettre l'accès aux lieux et collaborer avec eux à l'accomplissement de leurs tâches et obligations.
- g) Sauf disposition contraire du contrat, les modalités de la CG6.4, « Calcul du prix », doivent s'appliquer à tous les travaux supplémentaires à effectuer à cause d'un état de site contaminé.

CONDITIONS GÉNÉRALES (CG) 5 - MODALITÉS DE PAIEMENT

- CG5.1 Interprétation
- CG5.2 Montant à verser
- CG5.3 Augmentation ou diminution des coûts
- CG5.4 Paiement progressif
- CG5.5 Achèvement substantiel des travaux
- CG5.6 Achèvement définitif
- CG5.7 Paiement non exécutoire pour le Canada
- CG5.8 Réclamations et obligations
- CG5.9 Droit de compensation
- CG5.10 Dédommagement pour retard d'achèvement
- CG5.11 Retard de paiement
- CG5.12 Intérêts sur les réclamations réglées
- CG5.13 Remise du dépôt de garantie

CG5.1 INTERPRÉTATION

Dans les présentes modalités de paiement:

- 1) La « période de paiement » signifie un intervalle de 30 jours consécutifs ou tout autre intervalle plus long convenu entre l'entrepreneur et le Canada.
- 2) Un montant est « dû et payable » lorsqu'il doit être versé à l'entrepreneur par le Canada conformément à la CG5.4, « Paiement progressif », à la CG5.5, « Achèvement substantiel des travaux », ou à la CG5.6, « Achèvement définitif ».
- 3) Un montant est en « souffrance » lorsqu'il demeure impayé le premier jour suivant le jour où il est dû et payable.
- 4) La « date de paiement » signifie la date du titre négociable d'un montant dû et payable par le receveur général du Canada.
- 5) Le « taux d'escompte » signifie le taux d'intérêt fixé par la Banque du Canada, qui représente le taux minimum auquel elle consent des avances à court terme aux membres de l'Association canadienne des paiements.
- 6) Le « taux d'escompte moyen » signifie la moyenne arithmétique simple du taux d'escompte en vigueur chaque jour, à 16h, heure de l'Est, pour le mois de calendrier immédiatement antérieur à la date de paiement.

CG5.2 MONTANT À VERSER

- 1) Sous réserve à toutes autres dispositions du contrat, le Canada verse à l'entrepreneur, aux dates et selon les modalités indiquées ci-après, le montant par lequel l'ensemble des montants dus par le Canada à l'entrepreneur conformément au contrat excède les montants dus par l'entrepreneur au Canada; et l'entrepreneur doit accepter ce montant en règlement de tout ce qu'il a fourni et fait relativement aux travaux auxquels le paiement se rapporte.
- 2) Dans tout paiement fait à l'entrepreneur, l'omission de déduire un montant qui est dû au Canada par l'entrepreneur ne peut constituer une renonciation à son droit de recevoir ce

montant, ni une reconnaissance de l'absence d'un tel droit lors de tout paiement ultérieur à l'entrepreneur.

- 3) Advenant qu'un paiement soit versé en excédent de ce qui est dû à l'entrepreneur pour les travaux exécutés, l'entrepreneur remboursera immédiatement le trop-perçu au Canada, que ce dernier l'exige ou non, et tout montant non réglé portera des intérêts simples au taux d'escompte moyen majoré de 3p. 100 par an à compter du premier jour du trop-perçu jusqu'au jour précédant le remboursement de l'entrepreneur.
- 4) Aucun paiement ne sera fait à l'entrepreneur autre qu'un paiement prévu expressément dans le contrat pour tous frais supplémentaires, pertes ou dommages engagés ou subis par l'entrepreneur.

CG5.3 AUGMENTATION OU DIMINUTION DES COÛTS

- 1) Le montant du contrat doit être ni augmenté ni réduit en raison d'une augmentation ou d'une diminution du coût des travaux résultant d'une augmentation ou d'une diminution du coût de la main-d'œuvre, de l'outillage, des matériaux ou des rajustements salariaux énoncés ou prescrits dans les Conditions de travail.
- 2) Nonobstant l'alinéa 1) de la CG5.3, si des changements, dont l'imposition d'une nouvelle taxe, de nouveaux droits de douane ou d'autres droits ou leur annulation, l'application de frais ou d'autres dispositions comparables imposées en vertu des lois sur la taxe de vente, les douanes et la taxe d'accise du gouvernement du Canada, d'une province ou d'un territoire, ont une incidence sur le coût des travaux de l'entrepreneur et interviennent:
 - a) après que l'entrepreneur ait déposé sa soumission; ou
 - b) après la date de présentation de la dernière révision de la soumission de l'entrepreneur, si elle a été révisée;
 - c) le montant du contrat doit être rajusté selon les modalités prévues à l'alinéa 3) de la CG5.3.
- 3) En cas de changements visés à l'alinéa 2) de la CG5.3, le montant du contrat doit être majoré ou diminué d'une somme déterminée par le Canada, suite à son examen des registres pertinents de l'entrepreneur mentionnés à la CG2.8, « Comptes et vérification », comme étant l'augmentation ou la réduction des coûts engagés par l'entrepreneur et qui est directement attribuable à ces changements.
- 4) Aux fins de l'alinéa 2) de la CG5.3, si une taxe est modifiée après la date de clôture de l'appel d'offres, mais alors que le ministre des Finances ou l'administration provinciale ou territoriale compétente a annoncé publiquement cette modification avant la date de clôture de l'appel d'offres, ladite modification est censée être intervenue avant cette date de clôture.
- 5) Nonobstant les alinéas 2) à 4) de la CG5.3, nul rajustement du montant du contrat en ce qui a trait à la totalité ou à toute partie des travaux ne sera apporté en cas de changement visé dans la présente clause et intervenant après la date prévue au contrat pour l'achèvement de la totalité ou d'une partie des travaux.

CG5.4 PAIEMENT PROGRESSIF

- 1) À l'expiration de la période de paiement, l'entrepreneur doit déposer, auprès du Canada :
 - a) une réclamation progressive écrite sous une forme acceptable au Canada, décrivant intégralement toute partie achevée des travaux et tous les matériaux livrés à l'emplacement des travaux mais non incorporés aux travaux durant la période de paiement faisant l'objet de la réclamation progressive;
 - b) une déclaration statutaire complétée et signée en bonne et due forme attestant qu'à la date de la réclamation progressive, l'entrepreneur s'est acquitté de toutes ses obligations en vertu de la loi en ce qui a trait aux Conditions de travail et qu'à l'égard des travaux, l'entrepreneur s'est acquitté de toutes ses obligations légales envers ses sous-traitants et fournisseurs, désignés collectivement, dans la déclaration comme étant les « sous-traitants et fournisseurs ».
- 2) Dans le délai de 10 jours de la réception de la réclamation progressive et de la déclaration statutaire complétée par l'entrepreneur, le Canada procède ou fait procéder à l'inspection de la partie des travaux et matériaux décrits dans la réclamation progressive et présente à l'entrepreneur un rapport progressif indiquant la valeur de la partie des travaux et des matériaux décrits dans cette réclamation et confirmant que selon l'avis du Canada:
 - a) sont conformes aux dispositions du contrat; et
 - b) ne sont visées par aucun autre rapport progressif se rapportant au contrat.
- 3) Sous réserve de la CG5.2, « Montant à payer », et de l'alinéa 5) de la CG5.4, le Canada verse à l'entrepreneur une somme égale à:
 - a) 95p. 100 de la valeur indiquée dans le rapport progressif du Canada, si l'entrepreneur a fourni un cautionnement pour le paiement de la main-d'œuvre et des matériaux; ou
 - b) 90p. 100 de la valeur indiquée dans le rapport progressif du Canada, si l'entrepreneur n'a pas fourni de cautionnement pour le paiement de la main-d'œuvre et des matériaux.
- 4) Le Canada verse la somme visée à l'alinéa 3) de la CG5.4 au plus tard:
 - a) 30 jours après la réception par le Canada de la réclamation progressive et la déclaration statutaire visées à l'alinéa 1) de la CG5.4; ou
 - b) 15 jours après que le Canada ait reçu le calendrier d'avancement de l'entrepreneur ou son calendrier d'avancement à jour, conformément à la CG3.1, « Calendrier d'avancement »selon l'échéance la plus éloignée.
- 5) Dans le cas de la première réclamation progressive, l'entrepreneur doit déposer tous les documents à l'appui de cette réclamation exigés par le contrat pour la première réclamation progressive; cette exigence est une condition préalable à l'exécution par le Canada de son obligation en vertu de l'alinéa 3 de la CG5.4.

CG5.5 ACHÈVEMENT SUBSTANTIEL DES TRAVAUX

- 1) Si, à quelque moment avant la délivrance du certificat d'achèvement, le Canada constate que les travaux sont substantiellement exécutés selon les modalités énoncées dans le sous-alinéa 1b) de la CG1.1.4, « Achèvement substantiel », le Canada délivre un certificat d'achèvement substantiel à l'intention de l'entrepreneur. Le certificat d'achèvement substantiel:
 - a) indique la date d'achèvement substantiel des travaux;
 - b) décrit les parties des travaux non achevés à la satisfaction du Canada;
 - c) décrit toutes les mesures à prendre par l'entrepreneur avant la délivrance d'un certificat d'achèvement et avant le début de la période de garantie de 12 mois visée dans la CG3.13, « Garantie et rectification des défauts des travaux », en ce qui a trait aux dites parties des travaux et mesures en question.
- 2) La délivrance d'un certificat d'achèvement substantiel ne dégage pas l'entrepreneur de ses obligations en vertu de la CG3.11, « Travaux défectueux ».
- 3) Sous réserve de la CG5.2, « Montant à verser », et de l'alinéa 4) de la CG5.5, le Canada doit verser à l'entrepreneur le montant visé à l'alinéa 1) de la CG5.2, « Montant à verser », moins l'ensemble:
 - a) de tous les paiements effectués conformément à la CG5.4, « Paiement progressif »
 - b) de la somme égale à l'estimation faite par le Canada des coûts encourus par le Canada pour corriger les défauts décrites dans le certificat d'achèvement substantiel;
 - c) de la somme égale à l'estimation faite par le Canada des coûts encourus par le Canada pour achever les parties des travaux décrites dans le certificat d'achèvement substantiel, autres que les défauts qui y sont énumérées.
- 4) Le Canada paie le montant visé à l'alinéa 3) de la CG5.5 au plus tard:
 - a) 30 jours après la date de délivrance d'un certificat d'achèvement substantiel; ou
 - b) 15 jours après la date à laquelle l'entrepreneur transmet au Canada:
 - i. une déclaration statutaire attestant qu'à la date du certificat d'achèvement substantiel, l'entrepreneur s'est acquitté de toutes ses obligations légales aux termes des Conditions de travail, qu'il s'est acquitté de toutes ses obligations légales envers ses sous-traitants et fournisseurs en ce qui a trait aux travaux visés par le contrat et qu'il s'est acquitté de toutes ses obligations légales conformément à la CG1.8, « Lois, permis et taxes »;
 - ii. une pièce justificative confirmant qu'il respecte les lois sur l'indemnisation des travailleurs conformément à la CG1.9, « Indemnisation des travailleurs »; et
 - iii. une mise à jour du calendrier d'avancement conformément aux exigences de la CG3.1, « Calendrier d'avancement »;

selon l'échéance la plus éloignée.

CG5.6 ACHÈVEMENT DÉFINITIF

- 1) Lorsque le Canada est d'avis que l'entrepreneur a respecté le contrat et toutes les instructions et les directives données dans le cadre de ce contrat et que les travaux sont achevés conformément aux modalités de la CG1.1.5, « Achèvement », le Canada délivre un certificat d'achèvement à l'entrepreneur et, si la totalité ou une partie des travaux fait l'objet d'une entente à prix unitaire, le Canada délivre un certificat définitif de mesurage qui, sous réserve de la CG8, « Règlements des différends », est exécutoire entre le Canada et l'entrepreneur en ce qui a trait aux quantités visées dans les présentes.
- 2) Sous réserve de la CG5.2, « Montant à verser », et de l'alinéa 3) de la CG5.6, le Canada verse à l'entrepreneur la somme visée dans la CG5.2, « Montant à verser », moins l'ensemble de la somme de tous les paiements effectués conformément à la CG5.4, « Paiement progressif », et à la CG5.5, « Achèvement substantiel des travaux ».
- 3) Le Canada verse la somme visée à l'alinéa 2) de la CG5.6 dans au plus tard:
 - a) 60 jours suivant la date de délivrance du certificat d'achèvement; ou
 - b) 15 jours suivant la date à laquelle l'entrepreneur transmet au Canada:
 - i. une déclaration statutaire attestant qu'il s'est acquitté de toutes ses obligations légales et qu'il a réglé toutes les réclamations légales formulées contre lui dans le cadre de l'exécution du contrat;
 - ii. une pièce justificative confirmant qu'il respecte les lois sur l'indemnisation des travailleurs, conformément à la CG1.9, « Indemnisation des travailleurs »;

selon l'échéance la plus éloignée.

CG5.7 PAIEMENT NON EXÉCUTOIRE POUR LE CANADA

- 1) Ni l'acceptation d'une réclamation progressive ou d'un rapport progressif, ni les paiements effectués par le Canada en vertu du contrat, ni l'occupation partielle ou totale des travaux par le Canada ne constituent une acceptation de la part du Canada de toute partie des travaux ou matériaux qui n'est pas conforme aux exigences du contrat.

CG5.8 RÉCLAMATIONS ET OBLIGATIONS

- 1) L'entrepreneur doit s'acquitter de toutes ses obligations légales et doit faire droit à toutes les réclamations légales qui lui sont adressées en conséquence de l'exécution des travaux au moins aussi souvent que le contrat oblige le Canada à payer l'entrepreneur.
- 2) L'entrepreneur doit transmettre au Canada, à sa demande, une déclaration statutaire attestant de l'existence et de l'état des obligations et réclamations qui lui sont présentées dans le cadre de l'exécution des travaux.
- 3) Afin de d'acquitter toutes obligations légales de l'entrepreneur ou d'un sous-traitant ou de satisfaire à toutes réclamations légales contre eux résultant de l'exécution du contrat, le

Canada peut payer tout montant dû et exigible par l'entrepreneur en vertu du contrat, directement aux réclamants de l'entrepreneur ou du sous-traitant. Ce paiement comporte quittance de l'obligation du Canada envers l'entrepreneur jusqu'à concurrence du montant ainsi payé et peut être déduit des sommes dues à l'entrepreneur en vertu du contrat.

- 4) Pour l'application de l'alinéa 3) de la CG5.8 et sous réserve de l'alinéa 6) de la CG5.8, les réclamations ou obligations sont réputées légales lorsqu'elles sont reconnues comme tel par:
 - a) un tribunal compétent;
 - b) un arbitre dûment nommé pour adjuger de la réclamation; ou
 - c) le consentement écrit de l'entrepreneur en autorisant le règlement.
- 5) Si, n'eut été que l'entrepreneur a exécuté les travaux pour le Canada, une réclamation ou une obligation avait été assujettie aux dispositions des lois provinciales ou lois des territoires sur les privilèges ou, au Québec, aux dispositions du Code civil du Québec concernant les hypothèques légales:
 - a) le montant qui peut être versé par le Canada au réclamant en vertu des alinéas 3) et 4) de la CG5.8 ne peut excéder le montant que l'entrepreneur aurait été tenu de verser au réclamant si les dispositions de ces lois s'étaient appliquées aux travaux;
 - b) un réclamant n'a pas à se conformer aux dispositions de ces lois en ce qui a trait aux formalités d'avis, d'enregistrement ou autres formalités à accomplir et qui aurait été nécessaire d'accomplir afin de conserver ou valider tout privilège ou hypothèque légale qu'il aurait pu faire valoir;
 - c) pour permettre d'établir les droits d'un réclamant, l'avis exigé en vertu de l'alinéa 8) de la CG5.8 est réputé remplacer les formalités d'enregistrement ou d'avis que les lois pertinentes exigent d'accomplir après la fin des travaux; nulle réclamation n'est réputée expirée, nulle ou inopposable pour le motif que le réclamant a omis de déposer une action en justice dans les délais prescrits par les lois mentionnées ci-haut.
- 6) à la demande de tout réclamant, l'entrepreneur doit soumettre à l'arbitrage obligatoire les questions ayant trait au droit du réclamant au paiement de la réclamation. Les parties à l'arbitrage sont, entre autres, les sous-traitants ou fournisseurs auxquels le réclamant a fourni des matériaux, ou qui ont exécuté des travaux ou loué de l'équipement, s'ils souhaitent participer à l'arbitrage; le Canada n'est pas partie à l'arbitrage. Sous réserve de tout accord conclu entre l'entrepreneur et le réclamant, l'arbitrage se déroule conformément aux lois provinciales ou des territoires régissant l'arbitrage à l'endroit où les travaux ont été exécutés.
- 7) L'alinéa 3) de la CG5.8 ne s'applique qu'aux réclamations et aux obligations:
 - a) dont l'avis fait état du montant réclamé et de l'identité de la personne, en vertu du contrat et qui est transmis au Canada avant que le paiement final soit versé à l'entrepreneur conformément à la CG5.6, « Achèvement définitif », et dans les 120 jours de la date à laquelle le réclamant:
 - i. aurait dû être payé en totalité conformément au contrat qui le lie à l'entrepreneur et à son sous-traitant ou fournisseur, si la réclamation porte

sur une somme qui fut légalement retenue à même les sommes dues au réclamant; ou

- ii. s'est acquitté des derniers services ou travaux ou a fourni les derniers matériaux conformément au contrat qui le lie à l'entrepreneur ou à son sous-traitant ou fournisseur, dans les cas où la réclamation porte sur des sommes dont il n'est pas légalement requis quelles soient retenues du réclamant;
- b) pour lesquelles les procédures visant à établir les droits au paiement, conformément à l'alinéa 5) de la CG5.8, ont été entamées dans l'année suivant la date à laquelle l'avis exigé dans le sous-alinéa 7)a) de la CG5.8 a été reçu par le Canada, sous réserve des dispositions de la loi provinciale ou des territoires applicable, le cas échéant.
- 8) Sur réception d'un avis de réclamation, le Canada peut retenir, à même toutes les sommes dues et payables à l'entrepreneur en vertu du contrat, l'intégralité ou toute partie du montant de cette réclamation.
 - 9) Le Canada doit aviser par écrit l'entrepreneur avec diligence de toutes les réclamations reçues et l'aviser de son intention de retenir des fonds. L'entrepreneur peut, à tout moment par la suite et jusqu'à ce que le paiement soit effectué au réclamant, déposer, auprès du Canada, une sûreté à la satisfaction de ce dernier dont le montant est équivalent à la valeur de la réclamation; sur réception de cette sûreté, le Canada verse à l'entrepreneur tous les fonds qui auraient dû normalement lui être versés et qui ont été retenus conformément aux dispositions de cette clause suite à la réclamation d'un réclamant pour laquelle la sûreté a été déposée.

CG5.9 DROIT DE COMPENSATION

- 1) Sans restreindre tout droit de compensation ou de déduction prévu explicitement ou implicitement par la loi ou ailleurs dans le contrat, le Canada peut opérer compensation de toute somme due par l'entrepreneur au Canada en vertu du contrat ou de tout autre contrat en cours, à l'encontre des sommes dues par le Canada à l'entrepreneur en vertu du contrat.
- 2) Pour les fins de l'alinéa 1) de la CG5.9, l'expression « contrat en cours » signifie un contrat conclu entre le Canada et l'entrepreneur :
 - a) en vertu duquel l'entrepreneur est légalement obligé d'exécuter des travaux ou de fournir de la main-d'œuvre ou des matériaux; ou
 - b) à l'égard duquel le Canada a, depuis la date du contrat, exercé son droit de retirer à l'entrepreneur les travaux faisant l'objet de ce contrat.

CG5.10 DÉDOMMAGEMENT POUR RETARD D'ACHÈVEMENT

- 1) Pour les fins de cette clause:
 - a) les travaux sont censés être achevés à la date du certificat d'achèvement;
 - b) « période de retard » signifie la période commençant le jour fixé pour l'achèvement des travaux et se terminant le jour précédant immédiatement le jour de l'achèvement des travaux, à l'exception cependant de tout jour faisant partie d'un délai de

prolongation accordée en vertu de la CG6.5, « Retards et prolongation du délai », et de tout autre jour où, de l'avis du Canada, l'achèvement des travaux a été retardé pour des raisons indépendantes de la volonté de l'entrepreneur.

- 2) Si l'entrepreneur n'achève pas les travaux au jour fixé pour leur achèvement, mais achève ces travaux par la suite, l'entrepreneur verse au Canada un montant égal à l'ensemble:
 - a) de tous les salaires, gages et frais de déplacement versés par le Canada aux personnes surveillant l'exécution des travaux pendant la période de retard;
 - b) des coûts encourus par le Canada en conséquence de l'impossibilité pour le Canada de faire usage des travaux achevés pendant la période de retard; et
 - c) de tous les autres frais et dommages encourus ou subis par le Canada pendant la période de retard par suite de l'inachèvement des travaux à la date prévue.
- 3) S'il estime que l'intérêt public le commande, le Canada peut renoncer à son droit à la totalité ou à toute partie d'un paiement exigible de l'entrepreneur conformément à l'alinéa 2) de la CG5.10.

CG5.11 RETARD DE PAIEMENT

- 1) Nonobstant la CG1.5, « Rigueur des délais », tout retard accusé par le Canada à faire un paiement à sa date d'exigibilité en vertu de la CG5, « Modalités de paiement », ne constitue pas un défaut du Canada aux termes du contrat.
- 2) Sous réserve de l'alinéa 3) de la CG5.11, le Canada verse à l'entrepreneur des intérêts simples au taux d'escompte moyen majoré de 3p. 100 par an sur tout montant en souffrance en vertu de l'alinéa 3) de la CG5.1, « Interprétation » les intérêts s'appliquent à compter du premier jour de retard jusqu'au jour précédant la date du paiement.
- 3) Les intérêts sont versés sans que l'entrepreneur ait à en faire la demande, sous réserve des conditions suivantes:
 - a) pour ce qui est des montants en souffrance depuis moins de 15 jours, aucun intérêt ne sera versé en vertu de paiements effectués à l'intérieur de cette période, à moins que l'entrepreneur en fasse la demande après que lesdits montants soient dus; et
 - b) les intérêts ne seront ni exigibles, ni versés sur les paiements anticipés en souffrance, le cas échéant.

CG5.12 INTÉRÊTS SUR LES RÉCLAMATIONS RÉGLÉES

- 1) Pour les fins de cette clause, une réclamation signifie tout montant faisant l'objet d'un litige et assujéti à des négociations entre le Canada et l'entrepreneur en vertu du contrat.
- 2) Une réclamation est réputée réglée lorsqu'une entente par écrit est signée par le Canada et l'entrepreneur et fait état du montant de la réclamation à verser par le Canada et des travaux pour lesquels ledit montant doit être versé.

- 3) Une réclamation réglée est réputée être impayée à compter de la journée qui suit immédiatement la date à laquelle la réclamation était due et exigible en vertu du contrat, s'il n'y avait pas eu contestation.
- 4) Le Canada doit verser à l'entrepreneur des intérêts simples sur le montant d'une réclamation réglée, au taux d'escompte moyen majoré de 3p. 100 par an à compter du premier jour où cette réclamation est censée être en souffrance jusqu'au jour précédant la date de paiement.

CG5.13 REMISE DU DÉPÔT DE GARANTIE

- 1) Après la délivrance du certificat d'achèvement substantiel et à condition que l'entrepreneur n'ait pas manqué à ses engagements en vertu du contrat ou ne soit pas en défaut au terme du contrat, le Canada doit retourner à l'entrepreneur la totalité ou toute partie du dépôt de garantie qui, de l'avis du Canada, n'est pas requise aux fins du contrat.
- 2) Après la délivrance du certificat d'achèvement, le Canada doit retourner à l'entrepreneur le solde de tout dépôt de garantie, sauf stipulation contraire du contrat.
- 3) Si le dépôt de garantie a été versé au Fonds du revenu consolidé du Canada, le Canada doit payer à l'entrepreneur l'intérêt sur ledit dépôt selon le taux établi en application de l'article 21(2) de la [*Loi sur la gestion des finances publiques \(LGFP\)*](#).

CONDITIONS GÉNÉRALES (CG) 6 - RETARDS ET MODIFICATIONS DES TRAVAUX

- CG6.1 MODIFICATIONS DES TRAVAUX
- CG6.2 CHANGEMENTS DES CONDITIONS DU SOUS-SOL
- CG6.3 RESTES HUMAINS, VESTIGES ARCHÉOLOGIQUES ET OBJETS PRÉSENTANT UN INTÉRÊT HISTORIQUE OU SCIENTIFIQUE
- CG6.4 CALCUL DU PRIX
 - CG6.4.1 CALCUL DU PRIX AVANT D'APPORTER DES MODIFICATIONS
 - CG6.4.2 CALCUL DU PRIX APRÈS AVOIR APPORTÉ DES MODIFICATIONS
 - CG6.4.3 CALCUL DU PRIX DES PRIX UNITAIRES
- CG6.5 RETARDS ET PROLONGATION DE DÉLAI

CG6.1 MODIFICATIONS DES TRAVAUX

- 1) En tout temps avant la délivrance d'un certificat d'achèvement, le Canada peut ordonner pour des additions, suppressions ou autres modifications aux travaux ou des changements à l'emplacement ou au positionnement de l'ensemble ou d'une partie des travaux à la condition que ces additions, suppressions, modifications ou autre révision soient, selon lui, conformes à l'intention générale du contrat.
- 2) Tout ordre mentionné à l'alinéa 1) de la CG6.1 est émis par écrit et est signifié à l'entrepreneur conformément à la CG2.3, « Avis ».
- 3) Sur réception d'un ordre, l'entrepreneur exécute promptement les travaux conformément à cet ordre, comme s'il était reproduit dans le contrat d'origine et qu'il en faisait partie.
- 4) Si ce que l'entrepreneur a fait ou omis de faire suite à un ordre augmente ou réduit le coût des travaux, ceux-ci sont payés conformément à la CG6.4, « Calcul du Prix ».

CG6.2 CHANGEMENTS DES CONDITIONS DU SOUS-SOL

- 1) Si, pendant l'exécution des travaux, l'entrepreneur constate une différence substantielle entre les conditions réelles du sous-sol rencontrées à l'emplacement des travaux et, celles décrites aux documents de soumission fournis à l'entrepreneur, ou celles que l'entrepreneur a raisonnablement présumées exister en se fondant sur les renseignements contenus aux dits documents, l'entrepreneur doit en donner avis au Canada dès qu'il en a connaissance.
- 2) Si l'entrepreneur est d'avis qu'il peut encourir ou subir des frais supplémentaires, pertes ou dommages directement attribuables aux changements des conditions du sous-sol, il doit, dans les 10 jours de la date à laquelle il a constaté ces changements, aviser par écrit au Canada de son intention de réclamer le remboursement des frais supplémentaires encourus ou le coût de toute perte ou dommage.
- 3) Si l'entrepreneur a donné l'avis visé dans l'alinéa 2) de la CG6.2, il doit dans les 30 jours suivant la date de délivrance du certificat d'achèvement substantiel, transmettre au Canada une réclamation écrite des frais supplémentaires, pertes ou dommages.
- 4) Une réclamation écrite visée à l'alinéa 3) de la CG6.2 doit contenir une description suffisante des faits et circonstances qui motivent la réclamation afin que le Canada puisse déterminer si cette réclamation est justifiée ou non, et l'entrepreneur doit, à cette fin, fournir tout autre renseignement que le Canada peut exiger.

- 5) Si, de l'avis du Canada, la réclamation visée à l'alinéa 3) de la CG6.2 est justifiée, le Canada verse à l'entrepreneur un supplément calculé conformément à la CG6.4, « Calcul du prix ».
- 6) Lorsque, de l'avis du Canada, l'entrepreneur réalise des économies directement attribuables à une différence substantielle entre les conditions du sous-sol rencontrées à l'emplacement des travaux et celles décrites aux documents de soumission fournis à l'entrepreneur ou celles que l'entrepreneur a raisonnablement présumées exister en se fondant sur les renseignements contenus aux dits documents, le montant du contrat sera réduit de la somme des économies déterminée conformément à la CG6.4, « Calcul du prix ».
- 7) Si l'entrepreneur néglige de donner l'avis visé à l'alinéa 2) de la CG6.2 et de présenter une réclamation faisant l'objet de l'alinéa 3) de la CG6.2 dans le délai prescrit, aucun supplément ne sera versé en l'occurrence.
- 8) Le Canada ne garantit le contenu d'aucun rapport de conditions du sous-sol ayant été mis à la disposition de l'entrepreneur pour consultation et ne faisant pas partie des documents de soumission ni des documents contractuels.

CG6.3 RESTES HUMAINS, VESTIGES ARCHÉOLOGIQUES ET OBJETS PRÉSENTANT UN INTÉRÊT HISTORIQUE OU SCIENTIFIQUE

- 1) Pour les fins de la présente clause :
 - a) restes humains » signifie la totalité ou une partie d'un cadavre humain, peu importe le temps écoulé depuis le décès;
 - b) « vestiges archéologiques » signifie pièces, artefacts ou objets façonnés, modifiés ou utilisés par des êtres humains dans le passé, pouvant notamment comprendre des structures ou des monuments en pierre, en bois ou en fer, des objets jetés aux ordures, des ossements façonnés, des armes, des outils, des pièces de monnaie et des poteries;
 - c) « objets présentant un intérêt historique ou scientifique » signifie objets ou choses d'origine naturelle ou artificielle de toute époque qui ne sont pas des vestiges archéologiques mais qui peuvent présenter un certain intérêt pour la société en raison de leur importance historique ou scientifique, de leur valeur, de leur rareté, de leur beauté naturelle ou de quelque autre qualité.
- 2) Si, au cours des travaux, l'entrepreneur découvre quelque objet, pièce ou chose que décrit l'alinéa 1) de la CG6.3 ou qui ressemble à tout objet, pièce ou chose décrit par l'alinéa 1) de la CG6.3, il doit :
 - a) prendre toutes les mesures raisonnables et nécessaires, y compris ordonner l'arrêt des travaux dans la zone visée, pour les protéger et les préserver;
 - b) aviser immédiatement le Canada de la situation, par écrit;
 - c) prendre toutes les mesures raisonnables et nécessaires pour réduire les coûts supplémentaires que pourrait entraîner tout arrêt des travaux.
- 3) Dès la réception d'un avis transmis conformément au sous-alinéa 2) b) de la CG6.3, le Canada détermine promptement si l'objet, la pièce ou la chose correspond à la description

donnée à l'alinéa 1) de la CG6.3 ou s'il est visé par cet alinéa, et il indique par écrit à l'entrepreneur les mesures à prendre ou les travaux à entreprendre par suite de la décision du Canada

- 4) Le Canada peut en tout temps retenir les services d'experts pour l'aider à mener à bien la recherche, l'examen, l'exécution de mesurages ou l'enregistrement d'autres données, la mise en place de dispositifs permanents de protection ou le déplacement de l'objet, de la pièce ou de la chose découvert par l'entrepreneur, et l'entrepreneur permet, à la satisfaction du Canada, l'accès au chantier et collabore avec eux à l'accomplissement de leurs tâches et de leurs obligations.
- 5) Les restes humains, les vestiges archéologiques et les objets présentant un intérêt historique ou scientifique demeurent la propriété du Canada.
- 6) Sauf stipulation contraire du contrat, les dispositions de la CG6.4, « Calcul du prix », et de la CG6.5, « Retards et prolongation de délai », s'appliquent.

CG6.4 CALCUL DU PRIX

CG6.4.1 Calcul du prix avant d'apporter des modifications

- 1) Si une entente à forfait s'applique à l'ensemble ou à une partie du contrat, le prix de toute modification correspondra à l'ensemble des coûts de main-d'œuvre, d'outillage et de matériaux nécessaires pour exécuter cette modification selon les modalités convenues par écrit entre l'entrepreneur et le Canada ainsi qu'à une majoration négociée au titre de l'ensemble de la surveillance, de la coordination, de l'administration, des frais généraux, de la marge bénéficiaire et des risques que comporte la réalisation des travaux dans le respect du budget précisé.
- 2) Si une entente à prix unitaire s'applique à l'ensemble ou à une partie du contrat, l'entrepreneur et le Canada peuvent, par convention écrite, ajouter, dans le tableau des prix unitaires, articles, unités de mesure, quantités estimatives et prix unitaires.
- 3) Un prix unitaire visé à l'alinéa 2) de la CG6.4.1 doit être calculé en fonction de l'ensemble des coûts estimatifs de main-d'œuvre, d'outillage et de matériaux nécessaires pour les articles supplémentaires convenus entre l'entrepreneur et le Canada, ainsi qu'à une majoration négociée.
- 4) Pour permettre l'approbation du prix de la modification ou l'ajout du prix par unité, selon le cas, l'entrepreneur doit présenter une ventilation estimative des coûts, indiquant au minimum, les frais estimatifs de main-d'œuvre, d'outillage et de matériaux, le montant de chaque contrat de sous-traitance et le montant de la majoration.
- 5) Si aucun accord n'est conclu selon les modalités de l'alinéa 1) de la CG6.4.1, le prix est calculé conformément à la CG6.4.2.
- 6) Si aucun accord n'est conclu selon les modalités des alinéas 2) et 3) de la CG6.4.1, le Canada établit la catégorie et l'unité de mesure des articles de main-d'œuvre, d'outillage ou de matériaux, et le prix unitaire est calculé conformément à la CG6.4.2.

CG6.4.2 Calcul du prix après avoir apporté des modifications

- 1) S'il est impossible d'établir au préalable le prix d'une modification apportée aux travaux ou qu'aucune entente n'est conclue à ce sujet, le prix de la modification est égal à l'ensemble :
 - a) de tous les montants justes et raisonnables effectivement déboursés ou légalement payables par l'entrepreneur pour la main-d'œuvre, l'outillage et les matériaux appartenant à l'une des catégories de dépenses prévues à l'alinéa 2) de la CG6.4.2 qui sont directement attribuables à l'exécution du contrat;
 - b) d'une majoration pour la marge bénéficiaire et l'ensemble des autres dépenses ou frais, y compris les frais généraux, les frais d'administration générale, les frais de financement et les intérêts, pour un montant égal à 10 p. 100 de la somme des frais visés au sous-alinéa 1)a) de la CG6.4.2;
 - c) des intérêts sur les montants établis en vertu des sous-alinéas 1)a) et 1)b) de la CG6.4.2 et calculés conformément à la CG5.12, « Intérêts sur les réclamations réglées ».
- 2) Les frais de main-d'œuvre, d'outillage et de matériaux visés dans le sous-alinéa 1)a) de la CG6.4.2 Sont limités aux catégories de dépenses suivantes :
 - a) les paiements faits aux sous-traitants et aux fournisseurs;
 - b) les traitements, salaires et primes et, s'il y a lieu, les dépenses de voyages et d'hébergement des employés de l'entrepreneur affectés au chantier, de même que la tranche des traitements, des salaires, des primes et, s'il y a lieu, des dépenses de voyages et d'hébergement des membres du personnel de l'entrepreneur travaillant généralement au siège social ou dans un bureau général de l'entrepreneur, à la condition que ces employés soient effectivement affectés de manière appropriée aux travaux prévus au contrat;
 - c) les cotisations exigibles en vertu des lois se rapportant à l'indemnisation des accidents du travail, l'assurance-emploi, le régime de retraite ou les congés rémunérés, les régimes d'assurance-maladie ou d'assurance des provinces, les examens environnementaux et les frais de perception des taxes applicables;
 - d) les frais de location d'outillage ou un montant équivalent à ces frais si l'outillage appartient à l'entrepreneur, qu'il était nécessaire et qu'il a été utilisé dans l'exécution des travaux, à la condition que lesdits frais ou le montant équivalent soient raisonnables et que l'utilisation de cet outillage ait été approuvée par le Canada;
 - e) les frais d'entretien et de fonctionnement de l'outillage nécessaire à l'exécution des travaux et les frais de réparation de cet outillage qui, de l'avis du Canada, sont nécessaires à la bonne exécution du contrat, à l'exclusion des frais de toute réparation de l'outillage attribuables à des vices existants avant l'affectation de l'outillage aux travaux;
 - f) les paiements relatifs aux matériaux nécessaires et intégrés aux travaux, ou nécessaires à l'exécution du contrat et utilisés à cette fin;
 - g) les paiements relatifs à la préparation, à la livraison, à la manutention, au montage, à l'installation, à l'inspection, à la protection et à l'enlèvement de l'outillage et des matériaux nécessaires à l'exécution du contrat et utilisés à cette fin;
 - h) tout autre paiement fait par l'entrepreneur avec l'approbation du Canada qui sont nécessaires à l'exécution du contrat, conformément aux documents contractuels.

CG6.4.3 Calcul du prix des prix unitaires

- 1) Sauf dans les cas prévus dans les alinéas 2), 3), 4) et 5) de la CG6.4.3, il appert que la quantité finale de main-d'œuvre, d'outillage et de matériaux pour un article à prix unitaire est supérieure ou inférieure à la quantité estimative, l'entrepreneur exécute les travaux ou fournit l'outillage et les matériaux nécessaires à l'achèvement de cet article, et les travaux effectivement exécutés ou l'outillage et les matériaux effectivement fournis sont payés selon les prix unitaires indiqués dans le contrat.
- 2) Si la quantité finale de l'article à prix unitaire dépasse de plus de 15p. 100 la quantité estimative, l'une des deux parties au contrat peut adresser par écrit à l'autre une demande pour négocier la modification du prix unitaire pour la partie de l'article en sus de 115p.100 de la quantité estimative; afin de permettre l'approbation du prix unitaire modifié, l'entrepreneur dépose sur demande, auprès du Canada :
 - a) les relevés détaillés des coûts réels de l'entrepreneur pour l'exécution ou la fourniture de la quantité estimative pour l'article à prix unitaire, jusqu'à la date à laquelle la négociation a été demandée;
 - b) le coût unitaire estimatif de la main-d'œuvre, de l'outillage et des matériaux nécessaires pour la partie de l'article en sus de 115 p.100 de la quantité estimative.
- 3) Si les deux parties ne s'entendent pas selon les modalités de l'alinéa 2) de la CG6.4.3, le prix unitaire est calculé conformément à la CG6.4.2.
- 4) Lorsque la quantité finale de main-d'œuvre, d'outillage et de matériaux pour un article à prix unitaire est inférieure à 85 p.100 de la quantité estimative, l'une des deux parties au contrat peut adresser par écrit à l'autre une demande pour négocier la modification du prix unitaire de cet article si :
 - a) il existe une différence démontrable entre le coût unitaire de l'entrepreneur pour l'exécution ou la fourniture de la quantité estimative et son coût unitaire pour l'exécution ou la fourniture de la quantité finale;
 - b) la différence de coût unitaire est attribuable exclusivement à la réduction de la quantité, à l'exclusion de toute autre cause.
- 5) Pour les besoins de la négociation visée à l'alinéa 4) de la CG6.4.3 :
 - a) il incombe à la partie qui fait la demande de négociation d'établir, justifier et quantifier la modification proposée;
 - b) le prix total d'un article qui a été modifié en raison d'une réduction de quantité conformément à l'alinéa 4) de la CG6.4.3 ne doit en aucun cas être supérieur au montant qui aurait été versé à l'entrepreneur si 85p.100 de la quantité estimée avait été effectivement exécutée ou fournies.

CG6.5 RETARDS ET PROLONGATION DE DÉLAI

- 1) À la demande de l'entrepreneur avant la date fixée pour l'achèvement des travaux ou avant toute autre date fixée antérieurement en conformité du présent alinéa, le Canada peut prolonger le délai d'achèvement des travaux en fixant une nouvelle date s'il constate que des causes indépendantes de la volonté de l'entrepreneur en ont retardé l'achèvement.

- 2) La demande de l'entrepreneur doit être accompagnée du consentement écrit de la compagnie dont le cautionnement constitue une partie de la garantie du contrat.
- 3) Sous réserve de l'alinéa 4) de la CG6.5, aucun paiement autre qu'un paiement prévu expressément dans le contrat n'est versé par le Canada à l'entrepreneur pour les dépenses supplémentaires et pour les pertes ou les dommages engagés ou subis par l'entrepreneur pour cause de retard, que le retard soit attribuable ou non à des circonstances indépendantes de la volonté de ce dernier.
- 4) Si l'entrepreneur encourt ou subit des frais supplémentaires, des pertes ou des dommages directement attribuables à la négligence ou à un retard de la part du Canada après la date du contrat, à fournir tout renseignement ou à tout acte auquel le Canada est expressément obligé par le contrat ou que les usages de l'industrie dicteraient ordinairement à tout propriétaire, l'entrepreneur doit, dans les 10 jours ouvrables suivant la date de la première négligence ou du premier retard, aviser le Canada par écrit de son intention de réclamer le remboursement des frais supplémentaires encourus ou le coût de toute perte ou dommage.
- 5) Lorsque l'entrepreneur donne un avis visé dans l'alinéa 4) de la CG6.5, il doit sous peine de déchéance dans les 30 jours suivant la date de délivrance du certificat d'achèvement, présenter par écrit au Canada une réclamation des frais supplémentaires, pertes ou dommages.
- 6) Une réclamation écrite visée à l'alinéa 5) de la CG6.5 doit comprendre une description suffisante des faits et circonstances qui motivent la réclamation pour permettre au Canada de déterminer si cette réclamation est justifiée ou non, et l'entrepreneur fournit tout autre renseignement complémentaire que le Canada peut exiger à cette fin.
- 7) i, de l'avis du Canada, la réclamation mentionnée à l'alinéa 5) de la CG6.5 est justifiée, le Canada verse à l'entrepreneur un supplément calculé conformément à la CG6.4, « Calcul du prix ».
- 8) Si l'entrepreneur néglige de donner l'avis visé à l'alinéa 4) et de présenter une réclamation faisant l'objet de l'alinéa 5) de la CG6.5 dans le délai prescrit, aucun supplément ne lui est versé à cet égard.

CONDITIONS GÉNÉRALES (CG) 7 - DÉFAUT, SUSPENSION OU RÉSILIATION DU CONTRAT

- CG7.1 TRAVAUX RETIRÉS À L'ENTREPRENEUR
- CG7.2 SUSPENSION DES TRAVAUX
- CG7.3 RÉSILIATION DU CONTRAT
- CG7.4 DÉPÔT DE GARANTIE - CONFISCATION OU REMISE

CG7.1 TRAVAUX RETIRES A L'ENTREPRENEUR

- 1) Le Canada peut, sans autre autorisation, en donnant un avis par écrit à l'entrepreneur conformément à la CG2.3, Avis, retirer à l'entrepreneur la totalité ou toute partie des travaux et recourir aux moyens qui lui semblent appropriés pour achever les travaux si l'entrepreneur :
 - a) fait défaut ou tarde à commencer ou à exécuter les travaux avec diligence et à la satisfaction du Canada, dans les 6 jours suivant l'envoi de l'avis par écrit du Canada à l'entrepreneur, conformément à la CG2.3, « Avis »
 - b) néglige d'achever quelque partie des travaux dans le délai imparti par le contrat;
 - c) devient insolvable ou a commis un acte de faillite et na pas fait de proposition à ses créanciers, ni déposé d'avis d'intention de faire une telle proposition en vertu de la [Loi sur la faillite et l'insolvabilité](#);
 - d) abandonne les travaux;
 - e) fait cession du contrat sans le consentement requis à la CG1.16, « Cession » ou
 - f) fait défaut de quelque autre façon d'observer ou d'accomplir l'une quelconque des dispositions du contrat.
- 2) Si la totalité ou toute partie des travaux est retirée à l'entrepreneur, l'entrepreneur na droit, sauf dispositions de l'alinéa 3) de la CG7.1, à aucun autre paiement dû et exigible, et l'entrepreneur est tenu de payer au Canada, sur demande un montant égal à la totalité des pertes et dommages que le Canada aura subis en raison du défaut de l'entrepreneur d'achever les travaux.
- 3) Si la totalité ou toute partie des travaux retirés à l'entrepreneur est achevée par le Canada, le Canada peut payer le montant qu'il a établi, le cas échéant, de toute retenue ou demande d'acompte, due et exigible avant la date à laquelle les travaux ont été retirés à l'entrepreneur et qui n'est pas nécessaire pour assurer l'exécution des travaux ou pour indemniser le Canada des pertes ou dommages encourus ou subis en raison du défaut de l'entrepreneur.
- 4) Le retrait de la totalité ou de toute partie des travaux à l'entrepreneur n'as pas pour effet de libérer l'entrepreneur de quelque obligation stipulée au contrat ou imposée par la loi, sauf quant à l'obligation pour lui de continuer l'exécution de la partie des travaux qui lui fut ainsi retirée.
- 5) Si la totalité ou une partie des travaux est retirée à l'entrepreneur, tous les matériaux et outillage, ainsi que l'intérêt de l'entrepreneur ou de ses fournisseurs ou sous-traitants à tous les niveaux dans tous les biens immobiliers, permis, pouvoirs et privilèges acquis, utilisés

ou fournis par l'entrepreneur ou ses fournisseurs ou sous-traitants à tous les niveaux en vertu du contrat continuent d'appartenir au Canada, sans indemnisation.

- 6) Lorsque le Canada certifie que tout outillage, matériaux ou un intérêt quelconque de l'entrepreneur n'est plus nécessaire pour les travaux ou qu'il n'est plus dans l'intérêt du Canada de retenir lesdits outillage, matériaux ou intérêts, ils sont remis à l'entrepreneur.
- 7) Si l'entrepreneur devient insolvable ou fait faillite et qu'il dépose une proposition auprès de ses créanciers ou un avis d'intention de déposer cette proposition, conformément à la [Loi sur la faillite et l'insolvabilité](#), il doit immédiatement faire parvenir au Canada une copie de cette proposition ou de cet avis d'intention.

CG7.2 SUSPENSION DES TRAVAUX

- 1) Le Canada peut, lorsqu'il estime que l'intérêt public le commande, sommer l'entrepreneur de suspendre l'exécution des travaux pour une durée déterminée ou indéterminée, en lui communiquant par écrit un avis de suspension, conformément à la CG2.3, « Avis ».
- 2) Sur réception d'un avis de suspension, l'entrepreneur suspend toutes les opérations relatives aux travaux, sauf celles que le Canada juge nécessaires pour l'entretien et la préservation des travaux, de l'outillage et des matériaux.
- 3) Pendant la durée de la suspension, l'entrepreneur ne peut enlever du chantier quelque partie des travaux, de l'outillage ou des matériaux sans le consentement du Canada.
- 4) Si la durée de la suspension est égale ou inférieure à 60 jours, l'entrepreneur reprend l'exécution des travaux dès l'expiration de cette période et il a droit au paiement des frais supplémentaires qu'il a nécessairement encourus en raison de la suspension; ces frais sont calculés conformément à la CG6.4, « Calcul du prix ».
- 5) Si la durée de la suspension est supérieure à 60 jours, le Canada et l'entrepreneur peuvent convenir que ce dernier continue l'exécution des travaux, et l'entrepreneur reprend l'exécution des travaux sujets aux modalités et conditions convenues entre le Canada et l'entrepreneur. Si le Canada et l'entrepreneur ne conviennent pas que ce dernier continue d'exécuter les travaux ou qu'ils ne s'entendent pas sur les modalités et conditions dans lesquelles l'entrepreneur doit continuer ceux-ci, l'avis de suspension est réputé constituer un avis de résiliation conformément à la CG7.3, « Résiliation du contrat ».

CG7.3 RÉSILIATION DU CONTRAT

- 1) Le Canada peut résilier le contrat à tout moment en envoyant à l'entrepreneur un avis écrit de résiliation conformément à la CG2.3, « Avis ».
- 2) Lorsque l'entrepreneur reçoit un avis de résiliation, il cesse aussitôt toutes les activités consacrées à l'exécution du contrat, sous réserve des conditions précisées dans cet avis.
- 3) Sous réserve de l'alinéa 4) de la CG7.3, si le contrat est résilié, le Canada verse à l'entrepreneur le montant jugé payable à ce dernier en vertu de la CG6.4, « Calcul du prix », moins l'ensemble de tous les montants qui furent payés à l'entrepreneur par le Canada et de tous les montants dont l'entrepreneur est redevable envers le Canada en vertu du contrat.

- 4) Le montant total à payer par le Canada à l'entrepreneur ne doit en aucun cas dépasser le montant, calculé conformément à la CG5, « Modalités de paiement », qui aurait dû lui être payé s'il avait terminé les travaux.
- 5) Le Canada effectuera le paiement à l'entrepreneur, le cas échéant, le plus tôt possible selon les circonstances.

CG7.4 DÉPÔT DE GARANTIE - CONFISCATION OU REMISE

- 1) Si les travaux sont retirés à l'entrepreneur ou que ce dernier manqué à ses obligations ou est en défaut aux termes du contrat, le Canada peut s'approprier le dépôt de garantie, s'il en est.
- 2) Si le Canada s'approprie le dépôt de garantie, le montant obtenu en l'occurrence est réputé être un montant payable à l'entrepreneur par le Canada en vertu du contrat.
- 3) Tout solde du montant obtenu, s'il en est, après paiement de toutes pertes, dommages ou réclamations du Canada et des tiers, sera payé par le Canada à l'entrepreneur si, selon le Canada, ce solde n'est pas nécessaire pour les fins du contrat.

CONDITIONS GÉNÉRALES (CG) 8 - RÈGLEMENT DES DIFFÉRENDS

- CG8.1 INTERPRÉTATION
- CG8.2 CONSULTATION ET COLLABORATION
- CG8.3 AVIS DE DIFFÉREND
- CG8.4 NÉGOCIATION
- CG8.5 MÉDIATION
- CG8.6 CONFIDENTIALITÉ
- CG8.7 RÈGLEMENT
- CG8.8 RÈGLES POUR LA MÉDIATION DES DIFFÉRENDS
 - CG8.8.1 INTERPRÉTATION
 - CG8.8.2 APPLICATION
 - CG8.8.3 COMMUNICATION
 - CG8.8.4 NOMINATION D'UN MÉDIATEUR DE PROJET
 - CG8.8.5 CONFIDENTIALITÉ
 - CG8.8.6 DATE ET LIEU DE LA MÉDIATION
 - CG8.8.7 REPRÉSENTATION
 - CG8.8.8 PROCÉDURES
 - CG8.8.9 ACCORD DE RÈGLEMENT
 - CG8.8.10 FIN DE LA MÉDIATION
 - CG8.8.11 FRAIS
 - CG8.8.12 PROCÉDURES SUBSEQUENTES

CG8.1 INTÉRPRÉTATION

- 1) On entend par « différend » les conflits se rapportant à toute question définie par l'entrepreneur dans l'avis soumis au Canada conformément à l'alinéa 2) de la CG8.3, « Avis de différend », y compris les réclamations de l'entrepreneur résultant de ce différend et toutes les contre-réclamations du Canada, mais cette expression ne comprend pas des demandes de l'une ou l'autre des parties pour dommages-intérêts punitifs ou exemplaires, blessures, décès ou toute réclamation fondée sur une allégation de diffamation ou sur une déclaration calomnieuse.
- 2) Les procédures de règlement extrajudiciaire des différends prévues à la CG8 ne s'appliquent pas à une réclamation du Canada contre l'entrepreneur, à l'exception d'une contre-réclamation résultant d'un différend répondant à la définition de l'alinéa 1) de la CG8.1, y compris, sans limitation, une réclamation fondée sur la compensation de toute somme payable par l'entrepreneur au Canada en vertu de la CG5.10, « Dédommagement pour retard d'achèvement ».

CG8.2 CONSULTATION ET COLLABORATION

- 1) Les parties conviennent d'assurer une communication ouverte et honnête pendant toute la durée de l'exécution du contrat.
- 2) Les parties conviennent de se consulter et collaborer dans l'exécution des travaux et la résolution des problèmes ou des différends qui peuvent survenir.

CG8.3 AVIS DE DIFFÉREND

- 1) Tout différend surgissant entre les parties au contrat, de quelque nature qu'il soit découlant du contrat ou relativement à celui-ci, qui peut donner lieu à une réclamation de l'entrepreneur contre le Canada et qui n'est pas réglé par consultation et collaboration selon les modalités de la CG8.2, « Consultation et collaboration », est résolu en premier lieu par le Canada, dont la décision ou la directive écrite est finale et exécutoire, sous réserve des dispositions de la CG8. Une décision ou directive écrite comprend notamment toute décision ou directive émise par écrit par le Canada en vertu des dispositions des Conditions générales.
- 2) L'entrepreneur est réputé avoir accepté la décision ou directive du Canada visée à l'alinéa 1) de la CG8.3 et avoir exonéré expressément le Canada de toute réclamation à l'égard de la question visée dans cette décision ou directive sauf s'il soumet au Canada, dans les 15 jours ouvrables suivant la réception de cette décision ou directive, un avis écrit de différend demandant une négociation formelle en vertu de la CG8.4, « Négociation ». Cet avis doit référer spécifiquement à la CG8.4, « Négociation », et préciser les questions en litige de même que les dispositions pertinentes du contrat.
- 3) L'envoi d'un avis écrit conformément à l'alinéa 2) de la CG8.3 par l'entrepreneur n'aura pas pour effet de dégager pour autant de son obligation de respecter la décision ou la directive faisant l'objet du différend. Toutefois, le fait que l'entrepreneur se conforme à cette décision ou directive ne peut être interprété comme une admission par l'entrepreneur du bien-fondé de cette décision ou directive.
- 4) Si un différend n'est pas réglé rapidement, le Canada donne à l'entrepreneur les instructions qui, à son avis, sont nécessaires à la bonne exécution des travaux et pour prévenir les retards en attendant le règlement de la question. L'entrepreneur continue d'exécuter lesdits travaux conformément aux dispositions et aux exigences du contrat, ainsi qu'aux instructions du Canada, sauf si le Canada résilie le contrat, ordonne à l'entrepreneur de suspendre les travaux ou retire les travaux à l'entrepreneur. L'exécution desdits travaux n'a pas pour effet de porter préjudice aux réclamations de l'entrepreneur.
- 5) Nulle disposition de la CG8 n'a pour effet de dégager l'entrepreneur de son obligation de donner tout autre avis exigé par le contrat dans le délai qui y est précisé, notamment tous les avis prévus en vertu de la CG6.2, « Changements des conditions du sous-sol ».

CG8.4 NÉGOCIATION

- 1) Dans les 10 jours ouvrables suivant la réception, par le Canada, d'un avis visé à l'alinéa 2) de la CG8.3 ou dans tout autre délai pouvant être fixé d'un commun accord, les parties doivent entreprendre des négociations formelles afin de résoudre leur différend. Les négociations se déroulent initialement entre les représentants de l'entrepreneur et du Canada qui assument directement la surveillance de l'exécution, l'administration ou la gestion du contrat.
- 2) Si les représentants visés à l'alinéa 1) de la CG8.4 ne peuvent pas résoudre une partie ou la totalité des questions faisant l'objet des négociations dans les 10 jours ouvrables afin de régler les questions non résolues, les parties font appel à un deuxième niveau de négociation impliquant un ou des dirigeants de l'entrepreneur et un ou des cadres supérieurs représentant le Canada.
- 3) Si les négociations ne permettent pas de résoudre le différend dans les 30 jours ouvrables suivant la date de signification de l'avis mentionné à l'alinéa 2) de la CG8.3, « Avis de différend », ou dans le délai prolongé d'un commun accord, l'entrepreneur peut, à l'expiration de cette période envoyer au Canada un avis écrit conformément à la CG2.3,

« Avis », dans les 10 jours ouvrables qui suivent cette date, et demander qu'un médiateur intervienne pour aider les parties à s'entendre sur les questions non résolues.

- 4) Si l'entrepreneur ne demande pas la médiation dans le délai prévu à l'alinéa 3) de la CG8.4, il sera réputé avoir accepté la décision ou la directive du Canada en vertu de l'alinéa 1) de la CG8.3, « Avis de différend », et avoir exonéré expressément le Canada de toute réclamation concernant la question faisant l'objet de cette décision ou directive.

CG8.5 MÉDIATION

- 1) Si l'entrepreneur demande l'intervention d'un médiateur conformément à l'alinéa 3) de la CG8.4, « Négociation », cette médiation doit se dérouler conformément à la CG8.8, « Règles pour la médiation des différends ».
- 2) Si aucun médiateur de projet n'a été antérieurement nommé par les parties aux fins de l'application du contrat, les parties nomment un médiateur de projet conformément à la CG8.8, « Règles pour la médiation des différends », dès qu'un avis de demande de médiation a été donné aux termes de l'alinéa 3) de la CG8.4, « Négociation ».
- 3) Si le différend n'est pas résolu:
 - a) dans les 10 jours ouvrables suivant la nomination d'un médiateur de projet aux termes de l'alinéa 2) de la CG8.5, dans le cas où aucun médiateur n'a été préalablement nommé;
 - b) dans les 10 jours ouvrables suivant la réception, par le Canada, de l'avis écrit prévu à l'alinéa 3) de la CG8.4, « Négociation », dans le cas où un médiateur de projet a été préalablement nommé; ou
 - c) dans tout autre délai prolongé d'un commun accord des parties; le médiateur de projet doit mettre fin à la médiation, en avisant les parties par écrit de la date d'effet de la cessation de la médiation.

CG8.6 CONFIDENTIALITÉ

- 1) Sauf exigence contraire de la loi, tous les renseignements échangés par les parties et leurs représentants, par quelque moyen que ce soit, le seront sans préjudice et d'une manière confidentielle. Toutefois, la recevabilité ou divulgation d'un élément de preuve qui peut être autrement reçu en preuve ou dont la production peut être exigée lors d'un interrogatoire judiciaire, n'est pas affectée par l'utilisation de cet élément de preuve dans le cadre d'une procédure de règlement extrajudiciaire des différends.

CG8.7 RÈGLEMENT

- 1) Tout accord de règlement portant sur la totalité ou une partie d'un différend et conclu par quelque moyen que ce soit, est constaté par écrit et signé par les parties ou par leurs représentants agréés.

CG8.8 RÈGLES POUR LA MÉDIATION DES DIFFÉRENDS

CG8.8.1 Interprétation

Dans les présentes règles

- 1) « coordonnateur » signifie la personne désignée par le Canada comme coordonnateur de règlement des différends.

CG8.8.2 Application

- 1) D'un commun accord, les parties peuvent modifier les règles ou en ajouter d'autres.

CG8.8.3 Communication

- 1) Les communications écrites prévues par les présentes règles sont données de la même façon que les avis écrits donnés conformément à la CG2.3, « Avis ».

CG8.8.4 Nomination d'un médiateur de projet

- 1) D'un commun accord, les parties peuvent, en tout temps après l'entrée en vigueur du contrat, désigner un médiateur (le « médiateur de projet ») pour diriger une médiation conformément aux présentes, de tout différend pouvant découler de l'interprétation, de l'application ou de l'administration du contrat. Dans un tel cas, elles concluent un contrat avec le médiateur de projet, lequel est rédigé par le coordonnateur de règlement des différends et est agréé par les parties.
- 2) À défaut de désigner un médiateur de projet conformément à l'alinéa 1) de la CG8.8.4, celui-ci est désigné par les parties dans les 17 jours ouvrables suivant la réception d'un avis écrit de l'entrepreneur, conformément aux dispositions de la CG2.3, « Avis », demandant la tenue d'une négociation par voie de médiation en la manière prévue aux présentes règles afin d'aider les parties à régler les questions demeurant en litige. Le contrat conclu avec le médiateur de projet doit rencontrer les exigences requises aux fins du contrat visé à l'alinéa 1) de la CG8.8.4.
- 3) Dans les cas où la médiation est demandée par l'entrepreneur en vertu des modalités de l'alinéa 3) de la CG8.4, « Négociation », si les parties ont déjà conclu un contrat avec un médiateur de projet, elles transmettent au médiateur de projet et au coordonnateur dans un délai de 2 jours:
 - a) une copie de l'avis écrit de différend demandant la négociation formelle en vertu de l'alinéa 2) de la CG8.3, « Avis de différend »
 - b) une copie de la position écrite du Canada en rapport avec l'avis, les questions encore en litige et les références pertinentes au contrat;
 - c) une copie de la demande écrite de médiation de l'entrepreneur exigée en vertu de l'alinéa 3 de la CG8.4, « Négociation ».
- 4) Si les parties n'ont pas convenu d'un médiateur de projet, elles remettent au coordonnateur les documents visés aux sous-alinéas 3a) b) et c) de la CG8.8.4 ainsi qu'une demande exigeant l'assistance d'un médiateur de projet, mutuellement acceptable aux deux parties, en conformité des présentes règles.
- 5) Dans les 5 jours ouvrables suivant la réception de la demande et des documents visés à l'alinéa 4) de la CG8.8.4, le coordonnateur remet aux parties une liste de médiateurs qualifiés du secteur privé, liste obtenue d'une entité indépendante et impartiale, ainsi que

des instructions leur demandant de choisir et de classer, individuellement et confidentiellement, les médiateurs suggérés qu'ils jugent acceptables, selon un ordre de préférence. Chaque médiateur ainsi listé doit être impartial et indépendant des parties, et doit être un médiateur commercial d'expérience et compétent, connaissant de préférence l'objet du différend.

- 6) Dans les 10 jours ouvrables suivant la réception de la liste visée à l'alinéa 5) de la CG8.8.4, chaque partie se conforme aux instructions accompagnant la liste et remet sa réponse au coordonnateur.
- 7) Dans les 2 jours ouvrables suivant la réception des réponses, le coordonnateur sélectionne le médiateur qui aura obtenu le rang le plus élevé du classement commun des deux parties, à titre de médiateur de projet aux fins du contrat.
- 8) En cas d'égalité, le coordonnateur consulte les deux parties afin qu'elles réévaluent leur choix pour l'aider à sélectionner le médiateur de projet qu'il leur est acceptable. Si les parties ne peuvent s'entendre, le coordonnateur leur remet une deuxième liste de médiateurs, et la procédure est reprise.
- 9) Si les parties n'ont pas antérieurement conclu un contrat avec un médiateur de projet mutuellement acceptable, le coordonnateur déploiera les efforts raisonnables pour négocier en leur nom un contrat avec un médiateur de projet acceptable aux deux parties, qui incorpore les articles des présentes règles ou s'y conforme. En cas d'échec des négociations ou si, pour une autre raison, la personne ne veut ou ne peut conclure un contrat afin d'agir comme médiateur de projet, le coordonnateur répète le même processus avec le deuxième médiateur.
- 10) En cas de réussite des négociations visées à l'alinéa 9) de la CG8.8.4, les parties conviennent de conclure un contrat avec le médiateur de projet choisi, lequel est rédigé par le coordonnateur et en accord avec les parties.
- 11) À la signature du contrat avec le médiateur de projet visé à l'alinéa 10) de la CG8.8.4, le coordonnateur remet à ce dernier des exemplaires des documents visés à l'alinéa 3) de la CG8.8.4.

CG8.8.5 Confidentialité

- 1) Sous réserve de l'alinéa 2) de la CG8.8.5 et sauf entente contraire écrite des parties, le médiateur de projet, les parties et leurs conseillers juridiques ou représentants protègent la confidentialité de toutes les questions et de tous les documents divulgués pendant la médiation sauf si leur divulgation est nécessaire à la mise en œuvre de toute entente conclue entre les parties ou est exigée par la loi.
- 2) La recevabilité ou divulgation d'un élément de preuve qui peut être autrement reçu en preuve ou dont la production peut être exigée dans le cadre d'une procédure arbitrale ou judiciaire, n'est pas affectée par l'utilisation de cet élément de preuve dans le cadre du processus de médiation.
- 3) Aucune des parties ne peut faire une transcription, dresser un procès-verbal ou documenter autrement une séance de médiation.
- 4) Les notes personnelles et les avis écrits du médiateur de projet consignés relativement à la médiation sont sa propriété et sous son contrôle exclusifs, sont confidentiels et ne peuvent être utilisés dans aucune procédure ultérieure entre les parties ou, s'ils sont contraires à l'intérêt de la partie intéressée, sans l'autorisation écrite expresse de celle-ci.

- 5) L'échange de tout renseignement pendant la procédure de médiation, par quelque moyen que ce soit, est sous toute réserve et lesdits renseignements sont considérés par les parties et leurs représentants comme étant confidentiels, sauf disposition contraire de la loi.

CG8.8.6 Date et lieu de la médiation

- 1) Le médiateur de projet, de concert avec les parties, fixe les dates, heures et lieux des séances de médiation le plus tôt possible, tenant compte que, sous réserve d'entente contraire des parties, il n'a que 10 jours ouvrables pour tenter de régler le différend.

CG8.8.7 Représentation

- 1) Lors d'une séance de médiation, les représentants des parties peuvent être accompagnés d'un conseiller juridique ou de toute autre personne.
- 2) Si le médiateur de projet est un avocat, il ne peut offrir de conseils juridiques à une partie durant la séance de médiation, mais il peut lui recommander d'obtenir l'avis d'un avocat indépendant avant de finaliser un arrangement à l'amiable.

CG8.8.8 Procédures

- 1) Les parties conviennent d'échanger tous les faits, renseignements et documents sur lesquels elles ont l'intention de fonder leur présentation orale ou écrite, pendant la médiation. Cet échange se fait au plus tard 2 jours ouvrables avant la date d'une séance de médiation.
- 2) Le médiateur de projet est libre de rencontrer les parties individuellement, pendant une séance de médiation, s'il estime que cela peut accroître les chances d'un règlement par voie de médiation, et l'une ou l'autre des parties peut demander à le rencontrer individuellement en tout temps.
- 3) Les parties peuvent s'entendre pour prolonger la période de 10 jours ouvrables disponibles pour régler le différend par voie de médiation, et le médiateur de projet consigne cette entente par écrit.

CG8.8.9 Accord de règlement

- 1) Les parties consignent par écrit tout accord de règlement qu'elles ont conclu, avec suffisamment de détails afin que les parties comprennent clairement:
 - a) les questions réglées,
 - b) les obligations assumées par chaque partie, incluant les critères visant à déterminer si et quand ces obligations ont été exécutées,
 - c) les conséquences de l'omission d'observer l'accord conclu par les parties.
- 2) Les parties conviennent d'exécuter l'accord de règlement dans les meilleurs délais et, à tout le moins, dans les délais prévus par l'accord de règlement.

CG8.8.10 Fin de la médiation

- 1) L'une des parties peut se retirer de la médiation en tout temps, sans raison, et le médiateur de projet remet alors à chacune d'elles un avis écrit mettant fin à la négociation par voie de médiation et indiquant la date d'effet de la clôture de la médiation.
- 2) Lorsque, de l'avis du médiateur de projet, l'une des parties n'agit pas de bonne foi ou n'observe pas les conditions des présentes règles, ou s'il estime, durant la négociation par voie de médiation, que la poursuite des négociations ne permettra pas de résoudre les questions encore en litige, il peut mettre fin à la négociation en remettant aux parties un avis écrit de clôture, y indiquant ses motifs et la date d'effet de la clôture de la médiation.
- 3) Lorsqu'un différend n'est pas réglé dans les 10 jours ouvrables ou une période plus longue convenue par les parties, le médiateur de projet met fin à la médiation en remettant aux parties un avis écrit indiquant la date d'effet de la clôture de la médiation.

CG8.8.11 Frais

- 1) Les parties conviennent d'assumer chacune les frais de leurs propres représentants et conseillers, y compris leurs frais de déplacement et de séjour. Les honoraires et les dépenses du médiateur de projet ainsi que tous les frais généraux liés à la médiation, comme les frais de location de salles de réunion, sont assumés à parts égales entre les parties.

CG8.8.12 Procédures subséquentes

- 1) Les parties ne peuvent invoquer ou produire en preuve, dans une procédure arbitrale ou judiciaire, que cette procédure soit liée ou non à l'objet de la médiation,
 - a) un document de l'autre partie qui ne peut par ailleurs être produit dans le cadre de cette procédure,
 - b) des opinions exprimées ou des suggestions faites par une partie à l'égard du règlement possible des questions en litige,
 - c) un aveu fait par une partie, pendant la médiation, à moins que la partie ayant fait l'aveu y ait expressément consenti,
 - d) le fait qu'une partie a indiqué sa volonté de faire ou d'accepter une proposition ou une recommandation de règlement.
- 2) Le médiateur de projet ne peut représenter une des parties ni témoigner pour celle-ci, dans une enquête, action ou procédure ultérieure relative aux questions faisant l'objet de la médiation.
- 3) Le médiateur de projet ne peut être assigné pour témoigner relativement
 - a) à son rôle dans la médiation,
 - b) aux questions en litige dans la médiation, dans une enquête, action ou procédure ultérieure, et les parties conviennent de s'opposer vigoureusement à l'assignation du médiateur.

CG9 GARANTIE CONTRACTUELLE**CG9.1 OBLIGATION DE DÉPOSER UNE GARANTIE CONTRACTUELLE****CG9.2 TYPES ET MONTANTS DE LA GARANTIE CONTRACTUELLE****CG9.1 OBLIGATION DE DÉPOSER UNE GARANTIE CONTRACTUELLE**

- 1) L'entrepreneur doit, à ses frais et dans les quatorze (14) jours suivant la réception d'un avis confirmant que le Canada accepte son offre, obtenir et déposer auprès du Canada une garantie contractuelle sous l'une ou plusieurs des formes prescrites dans la clause CG9.2 (TYPES ET MONTANTS DE LA GARANTIE CONTRACTUELLE).
- 2) Si la totalité ou une partie de la garantie contractuelle déposée se présente sous la forme d'un dépôt de garantie, cette garantie doit être conservée et traitée conformément à la clause CG5.13 (REMISE DU DÉPÔT DE GARANTIE) et à la clause CG7.4 (DÉPÔT DE GARANTIE – CONFISCATION OU REMISE).
- 3) Si une partie de la garantie contractuelle déposée se présente sous la forme d'un cautionnement de paiement de la main-d'œuvre et des matériaux, l'entrepreneur doit en afficher une copie à l'emplacement des travaux.
- 4) Le dépôt de la garantie contractuelle, selon les modalités précisées dans les présentes, constitue une des conditions préalables à l'autorisation du premier paiement progressif.

CG9.2 TYPES ET MONTANTS DE LA GARANTIE CONTRACTUELLE

- 1) L'entrepreneur doit déposer auprès du Canada soit a) soit b) :
 - a) un cautionnement d'exécution et un cautionnement de paiement de la main-d'œuvre et des matériaux, représentant chacun au moins 50 % du montant du contrat;
 - b) un dépôt de garantie ou une lettre de crédit irrévocable représentant au moins 20 % du montant du contrat.
- 2) Le cautionnement d'exécution et le cautionnement de paiement de la main-d'œuvre et des matériaux mentionnés au paragraphe 1) de la clause CG9.2 doivent être présentés sur un formulaire approuvé par le Canada et provenir d'une compagnie de cautionnement reconnue par le Canada.
 - a) Le formulaire approuvé pour le cautionnement d'exécution est affiché sur le site Web suivant : <http://www.tbs-sct.gc.ca/pol/doc-fra.aspx?id=14494§ion=text#appS>
 - b) Le formulaire approuvé pour le cautionnement du paiement de la main-d'œuvre et des matériaux est affiché sur le site Web suivant : <http://www.tbs-sct.gc.ca/pol/doc-fra.aspx?id=14494§ion=text#appS;>
 - c) La liste des compagnies de cautionnement reconnues est affichée sur le site Web suivant : <http://www.tbs-sct.gc.ca/pol/doc-fra.aspx?id=14494§ion=text#appL>

- 3) Le dépôt de garantie mentionné à l'alinéa 1b) de la clause CG9.2 consiste en :
- a) une lettre de change, une traite bancaire ou un mandat de poste à l'ordre du Receveur général du Canada et certifié par une institution financière agréée ou fourni par une institution financière approuvée sur son propre compte; ou;
 - b) des obligations du gouvernement du Canada ou des obligations garanties inconditionnellement quant au capital et aux intérêts par le gouvernement du Canada.
- 4) Aux fins de l'alinéa 3a) de la clause CG9.2 :
- a) une lettre de change est un ordre inconditionnel donné par écrit par l'entrepreneur à une institution financière agréée et obligeant ladite institution à verser, sur demande et à une certaine date, une certaine somme au receveur général du Canada ou à l'ordre de ce dernier;
 - b) si une lettre de change, une traite bancaire ou un mandat de poste est certifié ou tiré par une institution financière ou une institution autre qu'une banque à charte, il doit être accompagné d'une lettre ou d'une attestation estampillée confirmant que l'institution financière appartient à au moins l'une des catégories mentionnées à l'alinéa 4c) de la clause CG9.2;
 - c) une institution financière agréée est :
 - i. une société ou une institution membre de l'Association canadienne des paiements tel que défini dans la [Loi canadienne sur les paiements](#);
 - ii. une société qui accepte des dépôts assurés par la Société d'assurance-dépôts du Canada ou par l'Autorité des marchés financiers jusqu'au maximum permis par la loi;
 - iii. une société qui accepte du public des dépôts dont le remboursement est garanti par Sa Majesté au nom d'une province;
 - iv. une société, une association ou une fédération constituée ou organisée comme caisse de crédit ou société coopérative de crédit, qui se conforme aux exigences d'une caisse de crédit, lesquelles sont décrites de façon plus précise au paragraphe 137(6) de la [Loi de l'impôt sur le revenu](#); ou
 - v. la Société canadienne des postes.
- 5) Les obligations mentionnées à l'alinéa 3b) de la clause CG9.2 doivent être fournies à leur valeur courante sur le marché à la date du contrat et être :
- a) payables au porteur;
 - b) accompagnées d'un document de transfert dûment signé de transfert des obligations au receveur général du Canada sous la forme prescrite par le *Règlement sur les obligations intérieures du Canada*; ou
 - c) enregistrées quant au capital ou quant au capital et aux intérêts au nom du receveur général du Canada, conformément au *Règlement sur les obligations intérieures du Canada*.
- 6) La lettre de crédit irrévocable mentionnée à l'alinéa 1b) de la clause CG9.2 doit :

- a) constituer une disposition, quelle que soit sa désignation ou description, en vertu de laquelle une institution financière (l'« émetteur »), agissant à la demande et selon les instructions d'un client (le « requérant »), ou en son propre nom :
 - i. doit verser un paiement au Canada ou l'établir à son ordre, à titre de bénéficiaire;
 - ii. doit accepter et payer les lettres de change tirées par le Canada;
 - iii. autorise une autre institution financière à effectuer un tel paiement ou à accepter et à payer lesdites lettres de change; ou
 - iv. autorise une autre institution financière à négocier à la suite d'une demande écrite de paiement, à condition que les termes et conditions de la lettre de crédit soient respectées;
- b) indiquer le montant nominal que l'on peut tirer;
- c) préciser sa date d'expiration;
- d) prévoir le paiement à vue à l'ordre du receveur général du Canada à partir de la lettre de change de l'institution financière sur présentation d'une demande écrite de paiement signée par le Canada;
- e) prévoir que plus d'une demande écrite de paiement puisse être présentée à condition que la somme de ces demandes ne dépasse pas la valeur nominale de la lettre de crédit;
- f) prévoir son assujettissement aux *Règles et usances (usages) uniformes (RUU) relatives aux crédits documentaires* de la Chambre de commerce internationale (CCI), version de 2007, publication de la CCI n° 600. En vertu des *Règles et usances (usages) uniformes (RUU) relatives aux crédits documentaires* de la CCI, un crédit est irrévocable même s'il n'y a aucune indication à cet égard;
- g) être émise ou confirmée par une institution financière agréée sur son papier à en-tête, dans l'une ou l'autre des langues officielles, avec une mise en page à la discrétion de l'émetteur ou du confirmateur.

Conditions générales (CG) 10 – Assurances

CG10.1 POLICES D'ASSURANCE

CG10.2 INDEMNITÉ D'ASSURANCE

CG10.1 POLICES D'ASSURANCE

- 1) L'entrepreneur souscrit et maintient, à ses propres frais, des polices d'assurance relativement aux travaux et en fournit la preuve au Canada conformément aux exigences des « Conditions d'assurance ».
- 2) Les polices d'assurance mentionnées à l'alinéa 1) de la CG10.1 doivent être:
 - a) en la forme et nature, au montant, pour la durée et suivant les termes et conditions prévus aux « Conditions d'assurance » et
 - b) prévoir le remboursement des demandes de règlement, conformément à la CG10.2, « Indemnité d'assurance ».

CG10.2 INDEMNITE D'ASSURANCE

- 1) Dans le cas d'une demande de règlement en vertu d'une police d'assurance tous risques chantier (y compris les installations) que maintient l'entrepreneur conformément à la CG10.1, « Polices d'assurance », les sommes dues à l'égard d'un sinistre seront remboursées directement au Canada, et
 - a) les sommes ainsi versées seront retenues par le Canada aux fins du contrat;
ou
 - b) si le Canada en décide ainsi, seront conservées par le Canada, et le cas échéant, deviendront sa propriété de façon absolue.
- 2) Dans le cas d'une demande de règlement en vertu d'une police responsabilité civile générale que maintient l'entrepreneur conformément à la CG10.1, « Polices d'assurance », l'assureur remboursera directement au demandeur les sommes dues à l'égard d'un sinistre.
- 3) Si le Canada choisit conformément à l'alinéa 1) de la CG10.2 de conserver l'indemnité d'assurance, il peut faire effectuer une vérification de la comptabilité de l'entrepreneur et du Canada relativement à la partie des travaux perdue ou endommagée, afin d'établir la différence, s'il en est, entre:
 - a) le total du montant des pertes ou dommages subis par le Canada, incluant tous frais encourus pour le déblaiement et le nettoyage des travaux et leur emplacement et de toute autre somme payable par l'entrepreneur au Canada en vertu du contrat, moins toute somme retenue conformément au sous-alinéa 1)b) de la CG10.2,
 - b) l'ensemble des sommes payables par le Canada à l'entrepreneur en vertu du contrat à la date où la perte ou les dommages ont été subis.
- 4) Toute différence établie conformément à l'alinéa 3) de la CG10.2 doit être payée sans délai par la partie débitrice à la partie créancière.

- 5) Suite au paiement prévu à l'alinéa 4) de la CG10.2, le Canada et l'entrepreneur sont réputés libérés de tous droits et obligations en vertu du contrat, mais seulement à l'égard de la partie des travaux qui a fait l'objet d'une vérification mentionnée à l'alinéa 3) de la CG10.2.
- 6) S'il n'est pas exercé de choix en vertu du sous-alinéa 1)b) de la CG10.2, l'entrepreneur, sous réserve de l'alinéa 7) de la CG10.2, déblaie et nettoie les travaux et leur emplacement et il restaure et remplace à ses frais la partie des travaux qui a été perdue ou endommagée, comme si ces travaux n'avaient pas encore été exécutés.
- 7) Lorsque l'entrepreneur exécute les obligations prévues à l'alinéa 6) de la CG10.2, le Canada lui rembourse, jusqu'à concurrence des sommes mentionnées à l'alinéa 1) de la CG10.2 et à même lesdites sommes, les frais de déblaiement, nettoyage, restauration et remplacement en question.
- 8) Sous réserve de l'alinéa 7) de la CG10.2, tout paiement par le Canada en exécution des obligations prévue à l'alinéa 7) de la CG10.2 est effectué conformément aux dispositions du contrat, mais chaque paiement doit représenter 100p. 100 du montant réclamé, nonobstant les sous-alinéas 3)a) et 3)b) de la CG5.4, « Paiement progressif ».



Agriculture and
Agri-Food Canada

Agriculture et
Agroalimentaire Canada

DESSINS ET DEVIS

14-1054

POUR

RÉFECTION DE LA TOITURE

Édifice 22

Projet: MCE14-529452

FERME EXPÉRIMENTALE CENTRALE (FEC)

Agriculture et agroalimentaire Canada (AAC)

960 avenue Carling

Ottawa, Ontario K1A 0C6

TABLE DES MATIÈRES

DEVIS

	Nombre de page
DIVISION 01 – Exigences générales	
SECTION 01 10 20 Instructions générales	8
SECTION 01 33 00 Documents/Échantillons à soumettre	5
SECTION 01 35 30 Santé et sécurité	3
SECTION 01 52 00 Installations de Chantier	3
SECTION 01 77 00 Achèvement des travaux	2
DIVISION 02 – Conditions existantes	
SECTION 02 41 13 Démolition sélective d'ouvrage d'aménagement du terrain	6
DIVISION 06 – Bois, plastiques et composites	
SECTION 06 10 00 Charpenterie	4
DIVISION 07 – Isolation thermique et étanchéité	
SECTION 07 55 20 Toiture élastomère SBS	14
SECTION 07 62 00 Solins et accessoires en tôle	4
SECTION 07 92 00 Produits d'étanchéité pour joints	5
DIVISION 23 – Chauffage, ventilation et climatisation	
SECTION 23 05 01 Travaux mécaniques	3

DESSINS

1	Plan de toit
2	Détails
3	Détails
Annexe E	Détails photographiques

PARTIE 1 - INSTRUCTIONS GÉNÉRALES

1.1 NORMES MINIMALES

- .1 L'entrepreneur doit utiliser des matériaux neufs et les travaux doivent être conformes aux normes minimales applicables de l'Office des normes générales du Canada, de l'Association canadienne de normalisation, du Code national du bâtiment du Canada de 2005 (CNB) et des codes provinciaux et municipaux applicables. En cas de contradiction ou de divergence, les exigences les plus rigoureuses s'appliquent.

1.2 DESSINS D'ATELIER

- .1 Présenter deux copies de chaque dessin d'atelier au gestionnaire de projet à des fins d'examen.
- .2 L'examen des dessins d'atelier vise uniquement à vérifier la conformité au concept général et ne signifie pas l'approbation de l'avant-projet détaillé présenté dans les dessins d'atelier qui demeure la responsabilité de l'entrepreneur. Ledit examen ne dégage pas l'entrepreneur de l'obligation de transmettre des dessins d'atelier complet et exact ou de se conformer à toutes les exigences énoncées dans les documents contractuels.
- .3 Ne pas commencer à fabriquer ou ne pas commander les matériaux avant que l'agent de projet ait examiné les dessins d'atelier.
- .4 L'entrepreneur doit examiner et signer les dessins d'atelier avant de les présenter à l'agent de projet à des fins d'examen.

1.3 ÉCHANTILLONS

- .1 Échantillons : échantillons des matériaux, des équipements, de la qualité, des éléments de finition et de la qualité d'exécution.
- .2 Si la couleur, le motif ou la texture sont un critère important, présenter toute la gamme d'échantillons nécessaires.
- .3 Les échantillons examinés et approuvés deviennent la norme de référence pour la qualité d'exécution et les matériaux et les travaux seront vérifiés en fonction de cette norme.

1.4 DONNÉES SUR LE PRODUIT

- .1 Données sur le produit : catalogues, brochures, documentation, graphiques et diagrammes de performance du fabricant utilisés pour expliquer les produits standards.
- .2 Présenter deux copies des données sur le produit.
- .3 Supprimer les renseignements qui ne concernent pas le projet.
- .4 Effectuer le recoupement entre les données sur le produit et les sections applicables des documents contractuels.

1.5 TAXES

- .1 Payer toutes les taxes conformément à la loi (y compris les taxes municipales, provinciales et fédérales).

1.6 FRAIS, PERMIS ET CERTIFICATS

- .1 Payer tous les frais et obtenir tous les permis. Fournir aux autorités les plans et les renseignements nécessaires pour obtenir les certificats. Fournir les certificats d'inspection pour démontrer que les travaux satisfont aux exigences de l'autorité compétente.

1.7 EXIGENCES EN MATIÈRE DE SÉCURITÉ INCENDIE

- .1 Se conformer au Code national du bâtiment du Canada de 2005 (CNB) relativement à la sécurité incendie et au Code national de prévention des incendies du Canada de 2005 relativement à la prévention des incendies, à la lutte contre l'incendie et à la sécurité des personnes dans les bâtiments occupés.
- .2 Respecter les normes de Développement des ressources humaines Canada (DRHC) et du Commissaire des incendies du Canada :
 - .1 N. 301 : Norme sur les travaux de construction
 - .2 N. 302 : Norme sur le soudage et découpage
 - .3 N. 374 : Norme de protection incendie pour l'entreposage général (intérieur et extérieur)
 - .4 Ces normes sont disponibles des Services techniques de sécurité incendie, Programme du travail, DRHC ou sur le site Internet suivant : <http://www.hrsdc.gc.ca/asp/gateway.asp?hr=en/lp/lo/fp/standards/commissioner.shtml&hs=fzp>.
 - .5 Conserver sur le site tous les documents et normes de sécurité incendie.
- .3 Soudage et découpage :
 - .1 Au moins 48 heures avant d'entreprendre des travaux de découpage, de soudage ou de brasage, présenter au gestionnaire de projet :
 - .1 Un avis d'intention indiquant les dispositifs touchés, le moment et la durée de l'isolation ou de la dérivation.
 - .2 Le permis de soudage dûment rempli selon la norme CIC 302.
 - .3 Remettre le permis de soudage à l'agent de projet dès l'achèvement des travaux pour lesquels le permis a été délivré.
 - .2 Tous les travaux de soudage et découpage exécutés à moins de 10m de matériaux combustibles susceptibles d'être enflammés par radiation ou par conduction doivent être exécutés en présence d'un agent de sécurité incendie conformément à la norme CIC 302.
- .4 Lorsque les travaux nécessitent la mise hors service des systèmes d'alarme, d'extinction ou de protection incendie, prendre les mesures suivantes :
 - .1 Assurer les services d'un agent de sécurité incendie conformément à la norme CIC 301; en général, un agent de sécurité incendie est une personne qui connaît bien les consignes en matière de sécurité incendie et qui exécute, une fois l'heure, des rondes de surveillance dans les secteurs non protégés et inoccupés.
 - .2 Retenir les services du fabricant des systèmes de protection incendie, qui devra, une fois par jour ou à intervalles indiqués et approuvés par le CIC, isoler et protéger les éléments touchés par les activités suivantes :
 - .1 modification des systèmes d'alarme, d'extinction et de protection incendie;

- .2 découpage, soudage, brasage ou autres activités susceptibles de déclencher les systèmes de protection incendie.
- .5 Dès l'achèvement des travaux, remettre en service les systèmes de protection contre l'incendie et vérifier que tous les dispositifs fonctionnent parfaitement bien.
- .6 Aviser l'organisme de surveillance d'alarme incendie et le service d'incendie local immédiatement avant la mise hors service du système et immédiatement après sa remise en service.

1.8 MATIÈRES DANGEREUSES

- .1 Se conformer aux exigences du Système d'information sur les matières dangereuses utilisées au travail (SIMDUT) relativement à l'utilisation, à la manipulation, à l'entreposage et à l'élimination des matières dangereuses et relativement à l'étiquetage et à la présentation de fiches signalétiques (FS) acceptables pour Développement des ressources humaines Canada (DRHC), Programme du travail.
- .2 Pour les travaux dans les bâtiments occupés, donner un avis de 48 heures à l'agent de projet pour tous les travaux comportant des matières désignées (projet de loi 208 de l'Ontario) et des matières dangereuses (Code canadien du travail, Partie II, article 10) et pour les travaux de peinture, de calfeutrage, d'installation de tapis et l'utilisation d'adhésifs.

1.9 SERVICES PUBLICS TEMPORAIRES

- .1 L'entrepreneur peut utiliser les services nécessaires existants, à l'exception de l'électricité nécessaire pour le chauffage des locaux, sans frais. S'assurer que la capacité est adéquate avant d'utiliser des charges supplémentaires. Brancher et débrancher les câbles d'alimentation aux frais de l'entrepreneur qui est aussi responsable du travail.
- .2 Brancher les équipements au système d'alimentation électrique conformément au Code canadien de l'électricité et fournir les compteurs et les commutateurs.
- .3 Aviser l'agent de projet et les services publics que le service sera interrompu et obtenir l'autorisation nécessaire.
- .4 Donner un avis de 48 heures à l'agent de projet pour chaque interruption nécessaire de tout dispositif mécanique ou électrique pour tous les travaux. Les interruptions doivent durer le moins de temps possible. Organiser les interruptions après les heures normales de travail des occupants et préférablement pendant les fins de semaine.

1.10 MATÉRIAUX ENLEVÉS

- .1 Sauf indication contraire, les matériaux enlevés deviennent la propriété de l'entrepreneur et doivent être éliminés du site.

1.11 MESURES DE PROTECTION

- .1 Protéger les ouvrages finis de tout dommage jusqu'à la prise de possession.
- .2 Protéger les ouvrages avoisinants de la poussière et des saletés qui doivent être circonscrites au secteur des travaux.
- .3 Protéger le personnel et les autres utilisateurs du site de tout danger.

1.12 UTILISATION DU SITE ET DES INSTALLATIONS

- .1 Exécuter les travaux en dérangeant ou en perturbant le moins possible l'utilisation normale des lieux. Prendre des dispositions avec l'agent de projet pour faciliter l'exécution des travaux demandés.
- .2 Maintenir en fonction les services existants et assurer l'accès au personnel et aux véhicules.
- .3 Si l'exécution des travaux réduit la sécurité, prévoir des moyens temporaires pour assurer la sécurité.
- .4 L'entrepreneur peut utiliser les élévateurs, les petits monte-charge, les convoyeurs ou les escaliers mécaniques existants à la discrétion de l'agent de projet. Protéger des dommages et des risques d'accident les équipements existants et éviter de les surcharger.
- .5 Le personnel de l'entrepreneur doit utiliser les installations sanitaires fournies. Le personnel de l'entrepreneur ne peut utiliser les autres installations sanitaires. Les installations sanitaires doivent être propres.
- .6 Fermetures : Protéger temporairement les ouvrages jusqu'à la mise en place de fermetures permanentes.

1.13 ENTREPOSAGE SUR PLACE

- .1 Le gestionnaire de projet met à la disposition de l'entrepreneur une aire d'entreposage et l'entrepreneur doit l'aménager et assurer l'entretien.
- .2 Ne pas encombrer inutilement le lieu de matériaux ou d'équipements.
- .3 Déplacer les produits ou les équipements entreposés qui nuisent aux activités de l'agent de projet ou d'autres entrepreneurs.
- .4 Obtenir à ses frais tout espace supplémentaire nécessaire à l'entreposage ou à l'exécution des travaux.

1.14 DÉCOUPAGE, RAGRÉAGE ET REMISE EN ÉTAT

- .1 Couper les surfaces existantes selon les besoins pour les adapter aux nouveaux travaux.
- .2 Enlever les éléments indiqués ou prescrits.
- .3 Ragréer et remettre en état les surfaces coupées, endommagées ou défaites à la satisfaction de l'agent de projet. Les matériaux, la couleur, la texture et le fini doivent s'harmoniser à ceux existants.
- .4 Installer des coupe-feu conformément à la norme ULC-SI15-1995 autour des tuyaux, des systèmes de gaines, des câbles et d'autres objets pénétrant les cloisonnements coupe-feu pour assurer une résistance au feu correspondant à la résistance au feu des planchers, des plafonds et des murs avoisinants.

1.15 MANCHONS ET ANCRAGES

- .1 Faire correspondre la fourniture et l'installation des manchons et ancrages. Obtenir l'autorisation de l'agent de projet avant de couper les éléments de charpente.

1.16 AFFICHES

- .1 Fournir les affiches d'ordre public concernant le contrôle de la circulation, l'information, l'instruction, l'utilisation d'équipements, les dispositifs de sécurité publique, etc. dans les deux langues officielles ou au moyen de symboles graphiques d'usage courant avec l'approbation de l'agent de projet.
- .2 Aucune publicité n'est permise pour ce projet.

1.17 ACCÈS ET MOYEN DE SORTIE

- .1 Concevoir, construire et entretenir un moyen temporaire d'accès et de sortie pour les zones de travail, y compris les escaliers, les passerelles, les rampes d'accès, les échelles et les échafaudages, indépendant des surfaces finies et conformément aux règlements municipaux et provinciaux et aux autres règlements applicables.

1.18 ÉCHAFAUDAGE ET AUTRES PLATEFORMES

- .1 La conception, l'installation et la surveillance des échafaudages pour les travaux doivent être conformes aux règlements municipaux, provinciaux et autres règlements pertinents.

1.19 PROTECTION DES VOIES PUBLIQUES

- .1 Concevoir, bâtir et entretenir des palissades pour assurer une protection totale avec des affiches conformément aux directives des autorités compétentes.

1.20 MODE D'EMPLOI ET MANUELS D'ENTRETIEN

- .1 Deux (2) semaines avant tout cours de formation, présenter au gestionnaire de projet deux (2) copies des modes d'emploi et des manuels d'entretien approuvés dans les deux langues officielles, comme suit :
 - .1 Utiliser des reliures rigides en vinyle, à trois anneaux en D, à feuilles mobiles de 219 mm x 275 mm. Les reliures ne doivent pas dépasser 75 mm d'épaisseur et ne doivent pas être remplies à plus de 2/3 de leur capacité.
 - .2 Sur la page couverture de chaque reliure indiquer « Modes d'emploi et manuel d'entretien », le nom du projet, la date et la table des matières. Le nom du projet doit être indiqué sur la page couverture et sur le dos de la reliure.
 - .3 Organiser le contenu selon les sections applicables et faire correspondre aux détails des spécifications. Chaque section doit comporter des onglets avec étiquette protégés par des pages couverture de plastique transparent attachées à des feuilles de division de carton dur.
- .2 Inclure les renseignements suivants et les données précisées.
 - .1 Directives sur l'entretien pour les surfaces et les matériaux finis.
 - .2 Copie des calendriers pour les travaux de peinture.
 - .3 Description : Fonctionnement des équipements et des systèmes définissant les procédures de démarrage et d'arrêt et les procédures d'urgence et tout seuil fixe ou réglable qui a une incidence sur l'efficacité des opérations. Inclure les plaques

signalétiques comportant des renseignements tels que le modèle, la dimension, la capacité et le numéro de série.

- .4 Entretien. Utiliser des dessins et des diagrammes clairs ou les brochures du fabricant pertinentes et expliquer en détail ce qui suit :
 - .1 Produits de lubrification et calendriers
 - .2 Procédures de dépannage
 - .3 Techniques d'ajustement
 - .4 Vérifications d'état de marche
 - .5 Le nom, les adresses et les numéros de téléphone des fournisseurs et les produits fournis par ces fournisseurs doivent être inclus dans cette section. Chaque composante doit comporter une description et le numéro de pièce du fabricant.
- .5 Garantie :
 - .1 Nom et adresse des projets
 - .2 Date de début de la garantie (date du certificat d'achèvement provisoire)
 - .3 Durée de la garantie
 - .4 Préciser en détail ce qui est garanti et les mesures correctives qui seront prises pendant la période de garantie
 - .5 Signature et sceau du garant.
 - .6 Tout autre matériel utilisé pour le projet dans les différentes sections avec le nom du fabricant et du fournisseur.
- .3 Pièces de rechange : Indiquer toutes les pièces de rechange recommandées qui doivent être gardées en stock pour assurer une efficacité maximale. Indiquer tous les outils spéciaux pour une application unique. Préciser pour tous les outils et les pièces le nom du fabricant, le numéro de pièce du fabricant et le nom du fournisseur (y compris l'adresse).
- .4 Inclure tous les dessins d'atelier finaux (reliés séparément) indiquant les corrections et les modifications pendant la fabrication et l'installation.

1.21 REGISTRES

- .1 Pendant les travaux, tenir des registres exacts pour démontrer toute modification par rapport aux dessins prévus par le contrat. Avant l'inspection de l'agent de projet en vue de délivrer le certificat d'achèvement final, présenter à l'agent de projet un (1) ensemble de photocalques blancs avec toutes les modifications inscrites à l'encre. L'agent de projet fournit deux ensembles de photocalques blancs à ces fins.

1.22 GARANTIES

- .1 Avant l'achèvement des travaux, rassembler toutes les garanties des fabricants et les remettre à l'ingénieur.

1.23 NETTOYAGE

- .1 Nettoyer la zone des travaux au fur et à mesure. À la fin de chaque période de travail ou plus souvent selon les directives de l'agent de projet, évacuer les débris du site, empiler de manière ordonnée les matériaux réutilisables et nettoyer.
- .2 Une fois les travaux terminés, enlever les échafaudages, la protection temporaire et les matériaux en surplus. À cette étape, réparer les défauts notés.
- .3 Nettoyer et polir le verre, l'acier inoxydable, l'émail au four ou l'émail vitreux, le plastique stratifié et d'autres surfaces de plastique, les planchers et les matériels. Nettoyer les produits manufacturés selon les directives du fabricant.

- .4 Nettoyer les zones visées par le contrat pour les remettre dans un état au moins égal à celui qui existait auparavant à la satisfaction de l'agent de projet.

1.24 DOCUMENTS CONTRACTUELS

- .1 Les dessins et les spécifications sont complémentaires, les éléments qui sont mentionnés seulement dans les dessins ou seulement dans les spécifications sont considérés comme étant inclus dans les travaux du contrat.

1.25 INTERDICTION DE FUMER

- .1 Il est interdit de fumer dans l'immeuble. Respecter les restrictions concernant l'usage du tabac sur la propriété de l'immeuble.

1.26 CONTRÔLE DE LA POUSSIÈRE

- .1 Fournir des écrans pare-poussière ou des cloisons isolées pour fermer les espaces où sont exécutées des activités génératrices de poussière afin de protéger les ouvriers, le public et les zones où les travaux ont été exécutés.
- .2 Garder les écrans et les déplacer au besoin jusqu'à ce que les travaux soient terminés.
- .3 Protéger l'aménagement dans la zone des travaux au moyen d'une feuille de polyéthylène de 0,102 mm pendant les travaux de construction. Enlever la feuille après les heures de travail et laisser les locaux libres et propres pour les heures de travail.

1.27 LABORATOIRE D'ESSAI

- .1 Le gestionnaire de projet nomme un inspecteur et paie les frais d'inspection et d'essai, sauf indication contraire.
- .2 Les zones de travail doivent être sûres et l'entrepreneur doit collaborer pendant les procédures d'essai, y compris fournir les matériels ou les services nécessaires et assurer la coordination, selon les directives de l'organisme d'essai et de l'agent de projet.
- .3 Si les essais indiquent que les travaux ne sont pas conformes aux spécifications, l'entrepreneur doit payer pour l'essai initial et pour tous les autres essais nécessaires pour vérifier que les travaux sont acceptables.

1.28 CALENDRIER DES TRAVAUX

- .1 Après l'obtention du contrat, présenter un diagramme à barres représentant le calendrier des travaux et indiquant toutes les étapes des travaux dans les délais prévus. Après la vérification du calendrier par le gestionnaire de projet, prendre les mesures nécessaires pour terminer les travaux dans les délais prévus. Ne pas modifier le calendrier avant d'avoir avisé le gestionnaire de projet.
- .2 Exécuter les travaux entre 7 h et 18 h du lundi au vendredi, à l'exception des jours fériés. Faire des heures supplémentaires selon les besoins pour terminer les travaux conformément au calendrier.
- .3 Donner un avis de 48 heures à l'agent de projet pour les travaux qui doivent être exécutés entre 18 h et 7 h et pendant la fin de semaine ou un jour férié.

- .4 Exécuter les travaux bruyants de 16 h à 9 h du lundi au vendredi et le samedi, le dimanche et les jours fériés.

1.29 VENTILATION DES COÛTS

- .1 Cinq jours après l'obtention du contrat et avant de présenter une première demande de versement d'acompte, présenter une ventilation détaillée des coûts relatifs au contrat à des fins d'approbation par l'agent de projet et indiquant également le prix global du contrat. Une fois approuvée par l'agent de projet, la ventilation des coûts servira de base de référence pour le calcul des acomptes.

PARTIE 2 – PRODUITS

2.1 Non Utilisé

PARTIE 3 – Exécution

3.1 Non Utilisé

FIN DE LA SECTION 01 10 20

Partie 1 Généralités

1.1 MODALITÉS ADMINISTRATIVES

- .1 Dans les plus brefs délais et selon un ordre prédéterminé afin de pas retarder l'exécution des travaux, soumettre les documents et les échantillons requis au Consultant, aux fins d'examen. Un retard à cet égard ne saurait constituer une raison suffisante pour obtenir une prolongation du délai d'exécution des travaux et aucune demande en ce sens ne sera acceptée.
- .2 Ne pas entreprendre de travaux pour lesquels on exige le dépôt de documents et d'échantillons avant que l'examen de l'ensemble des pièces soumises soit complètement terminé.
- .3 Les caractéristiques indiquées sur les dessins d'atelier, les fiches techniques et les échantillons de produits et d'ouvrages doivent être exprimées en unités métriques (SI).
- .4 Lorsque les éléments ne sont pas produits ou fabriqués en unités métriques (SI) ou encore que les caractéristiques ne sont pas données en unités métriques (SI), des valeurs converties peuvent être acceptées.
- .5 Examiner les documents et les échantillons avant de les remettre au Consultant. Par cette vérification préalable, l'Entrepreneur confirme que les exigences applicables aux travaux ont été ou seront déterminées et vérifiées, et que chacun des documents et des échantillons soumis a été examiné et trouvé conforme aux exigences des travaux et des documents contractuels. Les documents et les échantillons qui ne seront pas estampillés, signés, datés et identifiés en rapport avec le projet particulier seront retournés sans être examinés et seront considérés comme rejetés.
- .6 S'assurer de l'exactitude des mesures prises sur place par rapport aux ouvrages adjacents touchés par les travaux.
- .7 Le fait que les documents et les échantillons soumis soient examinés par le Consultant ne dégage en rien l'Entrepreneur de sa responsabilité de transmettre des pièces complètes et exactes.
- .8 Le fait que les documents et les échantillons soumis soient examinés par le Consultant ne dégage en rien l'Entrepreneur de sa responsabilité de transmettre des pièces conformes aux exigences des documents contractuels.
- .9 Conserver sur le chantier un exemplaire vérifié de chaque document soumis.

1.2 DESSINS D'ATELIER ET FICHES TECHNIQUES

- .1 L'expression * dessins d'atelier + désigne les dessins, schémas, illustrations, tableaux, graphiques de rendement ou de performance, dépliants et autre documentation que doit fournir l'Entrepreneur pour montrer en détail une partie de l'ouvrage visé.
- .2 Les dessins d'atelier doivent indiquer les matériaux à utiliser ainsi que les méthodes de construction, de fixation ou d'ancrage à employer, et ils doivent contenir les schémas de montage, les détails des raccordements, les notes explicatives pertinentes et tout autre renseignement nécessaire à l'exécution des travaux. Lorsque des ouvrages ou des éléments sont reliés ou raccordés à d'autres ouvrages ou à d'autres éléments, indiquer sur les dessins qu'il y eu coordination des prescriptions, quelle que soit la section aux

termes de laquelle les ouvrages ou les éléments adjacents seront fournis et installés.
Faire des renvois au devis et aux dessins d'avant-projet.

- .3 Laisser 5 jours au Consultant pour examiner chaque lot de documents soumis.
- .4 Les modifications apportées aux dessins d'atelier par le Consultant ne sont pas censées faire varier le prix contractuel. Si c'est le cas, cependant, en aviser le Consultant par écrit avant d'entreprendre les travaux.
- .5 Apporter aux dessins d'atelier les changements qui sont demandés par le Consultant en conformité avec les exigences des documents contractuels. Au moment de soumettre les dessins de nouveau, aviser le Consultant par écrit des modifications qui ont été apportées en sus de celles exigées.
- .6 Les documents soumis doivent être accompagnés d'une lettre d'envoi [, en deux (2) exemplaires,] contenant les renseignements suivants :
 - .1 la date;
 - .2 la désignation et le numéro du projet;
 - .3 le nom et l'adresse de l'Entrepreneur;
 - .4 la désignation de chaque dessin, fiche technique et échantillon ainsi que le nombre soumis;
 - .5 toute autre donnée pertinente.
- .7 Les documents soumis doivent porter ou indiquer ce qui suit :
 - .1 la date de préparation et les dates de révision;
 - .2 la désignation et le numéro du projet;
 - .3 le nom et l'adresse des personnes suivantes :
 - .1 le sous-traitant;
 - .2 le fournisseur;
 - .3 le fabricant;
 - .4 l'estampille de l'Entrepreneur, signée par le représentant autorisé de ce dernier, certifiant que les documents soumis sont approuvés, que les mesures prises sur place ont été vérifiées et que l'ensemble est conforme aux exigences des documents contractuels;
 - .5 les détails pertinents visant les portions de travaux concernées :
 - .1 les matériaux et les détails de fabrication;
 - .2 la disposition ou la configuration, avec les dimensions, y compris celles prises sur place, ainsi que les jeux et les dégagements;
 - .3 les détails concernant le montage ou le réglage;
 - .4 les caractéristiques telles que la puissance, le débit ou la contenance;
 - .5 les caractéristiques de performance;
 - .6 les normes de référence;
 - .7 la masse opérationnelle;
 - .8 les schémas de câblage;
 - .9 les schémas unifilaires et les schémas de principe;
 - .10 les liens avec les ouvrages adjacents.

- .8 Distribuer des exemplaires des dessins d'atelier et des fiches techniques une fois que le Consultant en a terminé la vérification.
- .9 Soumettre une copie électronique des dessins d'atelier prescrits dans les sections techniques du devis et selon les exigences raisonnables du Consultant.
- .10 Si aucun dessin d'atelier n'est exigé en raison de l'utilisation d'un produit de fabrication standard, soumettre une copie électronique des fiches techniques ou de la documentation du fabricant prescrites dans les sections techniques du devis et exigées par le Consultant.
- .11 Soumettre une copie électronique des rapports des essais prescrits dans les sections techniques du devis et exigés par le Consultant.
 - .1 Le rapport signé par le représentant officiel du laboratoire d'essai doit attester que des matériaux, produits ou systèmes identiques à ceux proposés dans le cadre des travaux ont été éprouvés conformément aux exigences prescrites.
 - .2 Les essais doivent avoir été effectués dans les trois années précédant la date d'attribution du contrat.
- .12 Soumettre une copie électronique des certificats prescrits dans les sections techniques du devis et exigés par le Consultant.
 - .1 Les documents, imprimés sur du papier de correspondance officielle du fabricant et signés par un représentant de ce dernier, doivent attester que les produits, matériaux, matériels et systèmes fournis sont conformes aux prescriptions du devis.
 - .2 Les certificats doivent porter une date postérieure à l'attribution du contrat et indiquer la désignation du projet.
- .13 Soumettre une copie électronique des instructions du fabricant prescrites dans les sections techniques du devis et exigées par le Consultant.
 - .1 Documents pré imprimés décrivant la méthode d'installation des produits, matériels et systèmes, y compris des notices particulières et des fiches signalétiques indiquant les impédances, les risques ainsi que les mesures de sécurité à mettre en place.
- .14 Soumettre une copie électronique des rapports des contrôles effectués sur place par le fabricant, prescrits dans les sections techniques du devis et exigés par le Consultant.
- .15 Soumettre une copie électronique des fiches d'exploitation et d'entretien prescrites dans les sections techniques du devis et exigées par le Consultant.
- .16 En sus des renseignements courants, fournir tous les détails supplémentaires qui s'appliquent aux travaux.
- .17 Lorsque les dessins d'atelier ont été vérifiés par le Consultant et qu'aucune erreur ou omission n'a été décelée ou que seules des corrections mineures ont été apportées, [le transparent] [les imprimés] [est] [sont] retourné[s], et les travaux de façonnage et d'installation peuvent alors être entrepris. Si les dessins d'atelier sont rejetés, la ou les copies annotées sont retournées et les dessins d'atelier corrigés doivent de nouveau être soumis selon les indications précitées avant que les travaux de façonnage et d'installation puissent être entrepris.

- .18 L'examen des dessins d'atelier vise uniquement à vérifier la conformité au concept général des données indiquées sur ces derniers.
 - .1 Cet examen ne signifie pas que le propriétaire ou le consultant approuve l'avant-projet détaillé présenté dans les dessins d'atelier, responsabilité qui incombe à l'Entrepreneur qui les soumet, et ne dégage pas non plus ce dernier de l'obligation de transmettre des dessins d'atelier complets et exacts, et de se conformer à toutes les exigences des travaux et des documents contractuels.
 - .2 Sans que la portée générale de ce qui précède en soit restreinte, il importe de préciser que l'Entrepreneur est responsable de l'exactitude des dimensions confirmées sur place, de la fourniture des renseignements visant les méthodes de façonnage ou les techniques de construction et d'installation et de la coordination des travaux exécutés par tous les corps des métiers.

1.3 ÉCHANTILLONS

- .1 Soumettre trois échantillons de produits aux fins d'examen, selon les prescriptions des sections techniques du devis. Étiqueter les échantillons en indiquant leur origine et leur destination prévue.
- .2 Expédier les échantillons port payé au bureau de chantier du consultant.
- .3 Aviser le Consultant par écrit, au moment de la présentation des échantillons de produits, des écarts qu'ils présentent par rapport aux exigences des documents contractuels.
- .4 Lorsque la couleur, le motif ou la texture fait l'objet d'une prescription, soumettre toute la gamme d'échantillons nécessaires.
- .5 Les modifications apportées aux échantillons par le Consultant ne sont pas censées faire varier le prix contractuel. Si c'est le cas, cependant, en aviser le Consultant par écrit avant d'entreprendre les travaux.
- .6 Apporter aux échantillons les modifications qui peuvent être demandées par le Consultant tout en respectant les exigences des documents contractuels.
- .7 Les échantillons examinés et approuvés deviendront la norme de référence à partir de laquelle la qualité des matériaux et la qualité d'exécution des ouvrages finis et installés seront évaluées.

1.4 DOCUMENTATION PHOTOGRAPHIQUE

- .1 Soumettre, tous les mois avec le rapport d'avancement des travaux, une copie du dossier de photographies numériques en couleurs, présenté sur support électronique.
- .2 Identification du projet : désignation et numéro du projet et date de prise de la photo.
- .3 Fréquence de soumission des photos: tous les mois selon les directives du Consultant.

1.5 CERTIFICATS ET PROCÈS-VERBAUX

- .1 Soumettre les documents exigés par la commission de la santé et de la sécurité au travail pertinents immédiatement après l'attribution du contrat.

Partie 2	Produits
2.1	Non Utilisé
Partie 3	Exécution
3.1	Non Utilisé

FIN DE LA SECTION 01 33 00

Part 1 Généralités

1.1 RÉFÉRENCES

- .1 Code canadien du travail, partie II, Règlement canadien sur la sécurité et la santé au travail
- .2 Santé Canada/Système d'information sur les matières dangereuses utilisées au travail (SIMDUT)
 - .1 Fiches signalétiques (FS).
- .3 Province de l'Ontario
 - .1 Occupational Health and Safety Act, R.S.O. [1990 Updated 2005]

1.2 DOCUMENTS/ÉCHANTILLONS À SOUMETTRE

- .1 Soumettre les documents et les échantillons requis conformément à la section 01 33 00 - Documents et échantillons à soumettre.
- .2 Soumettre, au plus tard sept (7) jours après la date de signification de l'ordre d'exécution et avant la mobilisation de la main-d'œuvre, un plan de santé et de sécurité établi expressément pour le chantier et regroupant les éléments ci-après.
 - .1 Résultats de l'évaluation des risques/dangers pour la sécurité propres au chantier.
 - .2 Résultats de l'analyse des risques ou des dangers pour la santé et la sécurité associés à chaque tâche et à chaque activité.
- .3 Soumettre au Consultant et ou à l'autorité compétente, une fois par semaine 2, ___ exemplaires des rapports de l'inspection de santé et de sécurité effectuée sur le chantier par le représentant autorisé de l'Entrepreneur.
- .4 Soumettre des exemplaires des directives ou des rapports préparés par les inspecteurs de santé et sécurité des gouvernements fédéral, provinciaux et territoriaux.
- .5 Soumettre des exemplaires des rapports d'incidents et d'accidents.
- .6 Soumettre les fiches signalétiques (FS) du SIMDUT.
- .7 Le Consultant examinera le plan de santé et de sécurité préparé par l'Entrepreneur pour le chantier et lui remettra ses observations dans les 7 jours suivant la réception de ce document. Au besoin, l'Entrepreneur révisera son plan de santé et de sécurité et le soumettra de nouveau au Consultant au plus tard 7 jours après réception des observations du Consultant.
- .8 L'examen par le Consultant du plan final de santé et de sécurité préparé par l'Entrepreneur pour le chantier ne doit pas être interprété comme une approbation de ce plan et ne limite aucunement la responsabilité globale de l'Entrepreneur en matière de santé et de sécurité durant les travaux de construction.
- .9 Surveillance médicale : Là où une loi, un règlement ou un programme de sécurité le prescrit, soumettre, avant de commencer les travaux, la certification de la surveillance médicale du personnel travaillant sur le chantier. Demander au Consultant une certification additionnelle pour tout nouvel employé travaillant sur le chantier.

- .10 Plan d'intervention en cas d'urgence : énoncer les procédures et les marches à suivre en cas de situation d'urgence sur le chantier.

1.3 PRODUCTION DE L'AVIS DE PROJET

- .1 Avant le début des travaux, envoyer l'avis de projet aux autorités provinciales et municipal comme requis compétentes.

1.4 ÉVALUATION DES RISQUES/DANGERS

- .1 Faire une évaluation des risques/dangers pour la sécurité présents sur ce chantier en ce qui a trait à l'exécution des travaux.

1.5 RÉUNIONS

- .1 Organiser une réunion de santé et sécurité avec le Consultant avant le début des travaux, et en assurer la direction.

1.6 RESPONSABILITÉ

- .1 Assumer la responsabilité de la santé et de la sécurité des personnes présentes sur le chantier, de même que la protection des biens situés sur le chantier; assumer également, dans les zones contiguës au chantier, la protection des personnes et de l'environnement dans la mesure où ils sont touchés par les travaux.
- .2 Respecter, et faire respecter par les employés, les exigences en matière de sécurité énoncées dans les documents contractuels, les ordonnances, les lois et les règlements locaux, territoriaux, provinciaux et fédéraux applicables, ainsi que dans le plan de santé et de sécurité préparé pour le chantier.

1.7 EXIGENCES DE CONFORMITÉ

- .1 Se conformer à la Loi sur la Santé et la Sécurité au Travail de l'Ontario, S.R.O.
- .2 Se conformer au Règlement sur la Santé et la Sécurité au Travail, 1996.
- .3 Se conformer à la Loi sur la Santé et la Sécurité au Travail, et au Règlement sur la Sécurité Générale de l'O.I.C.
- .4 Se conformer au Règlement concernant la Santé et la Sécurité au Travail pris en vertu du Code Canadien du Travail.

1.8 RISQUES/DANGERS IMPRÉVUS

- .1 En présence de conditions, de risques/dangers ou de facteurs particuliers ou imprévus influant sur la sécurité durant l'exécution des travaux, observer les procédures mises en place concernant le droit de l'employé de refuser d'effectuer un travail dangereux, conformément aux lois et aux règlements de la province compétente(s) et en informer le Consultant de vive voix et par écrit.

1.9 COORDONNATEUR DE LA SANTÉ ET DE LA SÉCURITÉ

- .1 Embaucher une personne compétente et autorisée à titre de coordonnateur de la santé et de la sécurité, et l'affecter aux travaux. Le coordonnateur de la santé et de la sécurité doit:
 - .1 posséder une connaissance pratique des règlements sur la santé et la sécurité en milieu de travail;
 - .2 assumer la responsabilité des séances de formation de l'Entrepreneur, en matière de santé et de sécurité au travail, et vérifier que seules les personnes qui ont complété avec succès la formation requise ont accès au chantier pour exécuter les travaux;
 - .3 assumer la responsabilité de la mise en application, du respect dans le menu détail et du suivi du plan de santé et de sécurité préparé pour le chantier par l'Entrepreneur;

1.10 AFFICHAGE DES DOCUMENTS

- .1 S'assurer que les documents, les articles, les ordonnances et les avis pertinents sont affichés, bien en vue, sur le chantier, conformément aux lois et aux règlements de la province compétentes, et en consultation avec le Consultant.

1.11 CORRECTIF EN CAS DE NON-CONFORMITÉ

- .1 Prendre immédiatement les mesures nécessaires pour corriger les situations jugées non conformes, sur les plans de la santé et de la sécurité, par l'autorité compétente ou par le Consultant.
- .2 Remettre au Consultant un rapport écrit des mesures prises pour corriger la situation en cas de non-conformité en matière de santé et de sécurité.
- .3 Le Consultant peut ordonner l'arrêt des travaux si l'Entrepreneur n'apporte pas les correctifs nécessaires en ce qui concerne les conditions jugées non conformes en matière de santé et de sécurité.

1.12 ARRÊT DES TRAVAUX

- .1 Accorder à la santé et à la sécurité du public ainsi que du personnel du chantier, et à la protection de l'environnement, la priorité sur les questions reliées au coût et au calendrier des travaux.

Part 2 Produits

2.1 NON UTILISÉ

Part 3 Exécution

3.1 NON UTILISÉ

Partie 1 Généralités

1.1 RÉFÉRENCES

- .1 Comité Canadien des Documents de Construction (CCDC)
 - .1 CCDC 2 -[1994], Contrat à forfait.
 - .2 CAN/CSA-S269.2- [FM1987 (C2003)], Échafaudages.
 - .3 CAN/CSA-Z321- [F96(C2001)], Signaux et symboles en milieu de travail.

1.2 DOCUMENTS ET ÉCHANTILLONS À SOUMETTRE

- .1 Soumettre les documents et les échantillons requis conformément à la section 1 33 00 - Documents et échantillons à soumettre.
- .2 Préparer un plan de situation indiquant l'emplacement proposé et les dimensions de la zone qui doit être clôturée et utilisée par l'Entrepreneur, les voies d'accès à la zone clôturée et les détails d'installation de la clôture.
- .3 Indiquer toute zone supplémentaire ou zone de transit.
- .4 Fournir, mettre en place ou aménager les installations de chantier nécessaires pour permettre l'exécution des travaux dans les plus brefs délais.
- .5 Démontez le matériel et l'évacuez du chantier lorsqu'on n'en a plus besoin.

1.3 ÉCHAFAUDAGES

- .1 Échafaudages : conformes à la norme CAN/CSA-S269.2.
- .2 Fournir les échafaudages les rampes d'accès les échelles les échafaudages volants les plates-formes les escaliers temporaires et ci nécessaires à l'exécution des travaux, et en assurer l'entretien.

1.4 MATÉRIEL DE LEVAGE

- .1 Fournir et installer les treuils et les grues ci nécessaires au déplacement des ouvriers, des matériaux/matériels et de l'équipement, et en assurer l'entretien et la manœuvre.
- .2 La manœuvre des treuils et des grues doit être confiée à des ouvriers qualifiés.

1.5 ENTREPOSAGE SUR PLACE/CHARGES ADMISSIBLES

- .1 S'assurer que les travaux sont exécutés dans les limites indiquées dans les documents contractuels. Ne pas encombrer les lieux de façon déraisonnable avec des matériaux et des matériels.
- .2 Ne pas surcharger ni permettre de surcharger aucune partie de l'ouvrage afin de ne pas compromettre l'intégrité.

1.6 STATIONNEMENT SUR LE CHANTIER

- .1 Il sera permis de stationner sur le chantier , à la condition que cela n'entrave pas l'exécution des travaux ou au l'opérations du édifice.
- .2 Aménager des voies convenables d'accès au chantier et en assurer l'entretien.

1.7 ENTREPOSAGE DES MATÉRIELS ET DES OUTILS

- .1 Prévoir des remises verrouillables, à l'épreuve des intempéries, destinées à l'entreposage des matériaux, des matériels et des outils, et garder ces dernières propres et en bon ordre.
- .2 Laisser sur le chantier les matériaux et les matériels qui n'ont pas à être gardés à l'abri des intempéries, mais s'assurer qu'ils gênent le moins possible le déroulement des travaux.

1.8 INSTALLATIONS SANITAIRES

- .1 Prévoir des installations sanitaires pour les ouvriers conformément aux ordonnances et aux règlements pertinents.
- .2 Afficher les avis requis et prendre toutes les précautions exigées par les autorités sanitaires locales. Garder les lieux et le secteur propres.

1.9 AFFICHAGE DE CHANTIER

- .1 Mis à part les panneaux d'avertissement, aucun panneau et aucun affiche ne peut être installé sur le chantier.
- .2 Les inscriptions paraissant sur les panneaux d'instructions et sur les avis de sécurité doivent être rédigées dans les deux langues officielles. Les symboles graphiques doivent être conformes à la norme CAN/CSA-Z321.
- .3 Garder les panneaux et les avis approuvés en bon état pendant toute la durée des travaux et les évacuer du chantier une fois ces derniers terminés, ou avant si le Consultant le demande.

1.10 PROTECTION ET MAINTIEN DE LA CIRCULATION

- .1 Au besoin, aménager des voies d'accès ainsi que des voies de déviation temporaires afin de maintenir la circulation.
- .2 Protéger le public voyageur contre les dommages aux personnes et aux biens.
- .3 Le matériel roulant de l'Entrepreneur servant au transport des matériaux/matériels qui entrent sur le chantier ou en sortent doit nuire le moins possible à la circulation routière.
- .4 S'assurer que les voies existantes et les limites de charge autorisées sur ces dernières sont adéquates. L'Entrepreneur est tenu de réparer les voies endommagées à la suite des travaux de construction.

1.11 NETTOYAGE

- .1 Évacuer quotidiennement du chantier de construction les débris, les déchets et les matériaux d'emballage.
- .2 Entreposer les matériaux/matériels récupérés au cours des travaux de démolition.
- .3 Ne pas entreposer dans les installations de chantier les matériaux/matériels neufs ni les matériaux/matériels récupérés.

Partie 2 Produits

2.1 SANS OBJET

- .1 Sans objet.

Partie 3 Exécution

3.1 NON UTILISÉ

- .1 Non utilisé.

FIN DE LA SECTION 01 52 00

Partie 1 Généralités

1.1 MODALITÉS ADMINISTRATIVES

- .1 Procédure de réception des travaux Inspection effectuée par l'Entrepreneur : doit inspecter les travaux, repérer les défauts et les défaillances et faire les réparations nécessaires pour que tout soit conforme aux exigences des documents contractuels.
 - .1 Aviser le Consultant par écrit une fois l'inspection de l'Entrepreneur a été terminée, et soumettre un document attestant que les corrections ont été apportées.
 - .2 Présenter ensuite une demande pour que les travaux soient inspectés par le Consultant.
- .2 Inspection effectuée par le Consultant :
 - .1 Le Consultant effectuera avec l'Entrepreneur une inspection des travaux dans le but de repérer les défauts et les défaillances.
 - .2 L'Entrepreneur devra apporter les corrections demandées.
- .3 Achèvement des tâches : soumettre un document rédigé en anglais ou français certifiant que les tâches indiquées ci-après ont été effectuées.
 - .1 Les travaux sont terminés et ils ont été inspectés et jugés conformes aux exigences des documents contractuels.
 - .2 Les défaillances et les défauts décelés au cours des inspections ont été corrigés.
 - .3 Les travaux sont terminés et prêts à être soumis à l'inspection finale.
- .4 Inspection finale
 - .1 Lorsque toutes les tâches mentionnées précédemment sont terminées, présenter une demande pour que les travaux soient soumis à l'inspection finale, laquelle sera effectuée conjointement par le Consultant et l'Entrepreneur.
 - .2 Si les travaux sont jugés incomplets par le Maître de l'ouvrage et par le Consultant, terminer les éléments qui n'ont pas été exécutés et présenter une nouvelle demande d'inspection.
- .5 Date d'exécution du contrat pour l'essentiel : Lorsque les déficiences et défauts seront corrigés, à la demande de l'entrepreneur, le Consultant se prononce sur l'exécution du contrat pour l'essentiel et apposera sa signature à un certificat rédigé selon la formule prescrite
- .6 Délai sur le privilège et période de garantie : La date d'exécution du contrat pour l'essentiel servira de date de début de période de garantie, ainsi que la période de délai pour le privilège.
- .7 Paiement final
 - .1 Lorsque le Consultant considère que les défaillances et les défauts ont été corrigés et que les exigences contractuelles sont entièrement satisfaites, présenter une demande de paiement final.

- .2 Se reporter à cet égard au CCDC 2 si les travaux sont jugés incomplets par le Consultant, terminer les éléments qui n'ont pas été exécutés et présenter une nouvelle demande d'inspection.

Partie 2 Produits

2.1 NON UTILISÉ

Partie 3 Exécution

3.1 NON UTILISÉ

FIN DE LA SECTION 01 77 00

Partie 1 Général

1.1 SOMMAIRE DES TRAVAUX

- .1 Fournir tous les travaux, les produits, équipements et services nécessaires pour effectuer la démolition, l'enlèvement et l'élimination des travaux visés dans la présente section et en conformité avec les spécifications.
- .2 Cet article précise les travaux liés à la suppression des toitures existantes, y compris l'enlèvement et l'élimination de toutes les zones de membranes endommagées ou dé-liés du béton, l'isolation, le ballast, les solins métalliques et tous les accessoires.
- .3 Supprimer et rétablir tous les équipements de CVC identifiés sur le plan de toiture et les détails pour permettre l'achèvement des travaux de toiture.

1.2 RÉFÉRENCES

- .1 Définitions
 - .1 Démolition : méthode d'élimination rapide d'une structure ou d'un ouvrage, avec enlèvement préalable des matières dangereuses qui s'y trouvent.
 - .2 Matières dangereuses : substances, marchandises, biens et produits dangereux pouvant comprendre, sans toutefois s'y limiter, des BPC, des CFC, des HCFC, des poisons, des agents corrosifs, des matières inflammables, des munitions, des explosifs, des substances radioactives et tous les autres matériaux qui, mal utilisés, peuvent avoir des répercussions néfastes sur la santé ou le bien-être des personnes, ou encore sur l'environnement.
 - .3 Audit des déchets (AD) : relevé détaillé des produits et des matériaux dont un bâtiment est constitué.
 - .1 L'audit des déchets englobe l'évaluation, en volume et en masse, des quantités de matériaux et de déchets générés par la déconstruction.
 - .2 Les quantités de matériaux réutilisés/réemployés, recyclés et mis en décharge doivent être indiquées séparément.
 - .4 Coordonnateur de la gestion des déchets (CGD) : Représentant de l'Entrepreneur chargé de la supervision des activités liées à la gestion des déchets et de la coordination des exigences concernant les rapports, les documents et les échantillons à soumettre.
 - .5 Plan de réduction des déchets (PRD) : rapport écrit définissant, en fonction des données présentées dans l'audit des déchets (AD), l'ensemble des mesures à prendre pour assurer la réduction, la réutilisation/le réemploi et le recyclage des produits et des matériaux.
- .2 Références
 - .1 Santé Canada - Système d'information sur les matières dangereuses utilisées au travail (SIMDUT)
 - .1 Fiches signalétiques (FS).
 - .2 Transports Canada (TC)

- .1 Loi de 1992 sur le transport des marchandises dangereuses (LTMD), ch. 34.

1.3 MODALITÉS ADMINISTRATIVES

- .1 Réunions de chantier
 - .1 Une (1) semaine avant le début des travaux de démolition faisant l'objet de la présente section, durant laquelle doivent être examinés les éléments suivants.
 - .1 Les besoins des travaux.
 - .2 Les conditions d'exécution et l'état du support.
 - .3 La coordination des travaux avec ceux exécutés par d'autres corps de métiers.
 - .4 Les instructions de mise en oeuvre du fabricant ainsi que les termes de la garantie offerte par ce dernier.
 - .2 Avant le début des travaux, prendre les arrangements nécessaires avec le Consultant pour examiner les conditions existantes à côté de l'endroit des travaux de démolition prévus.
 - .3 Tenir des réunions mensuelles.
 - .4 S'assurer de la présence de tout le personnel clé, du surveillant du chantier, du gestionnaire du projet, des représentants des sous-traitants.
 - .5 En cas de changement aux dates et/ou heures de réunion établies au moment de l'attribution du marché, le Consultant en avisera les intéressés par écrit 24 heures avant l'heure annoncée pour la réunion.
- .2 Ordonnancement : s'assurer que le calendrier des travaux est respecté, sans que soient pour autant compromis les pourcentages minimaux prescrits de matériaux à réutiliser/réemployer et à recycler.
 - .1 Informer le Consultant par écrit des éventuels retards.

1.4 DOCUMENTS/ÉCHANTILLONS À SOUMETTRE POUR APPROBATION/INFORMATION

- .1 Soumettre les documents et les échantillons requis conformément à la section 01 33 00 - Documents/Échantillons à soumettre.
- .2 Dessins d'atelier
 - .1 Les dessins d'atelier soumis doivent porter le sceau et la signature d'un ingénieur compétent reconnu ou habilité à exercer au Canada, dans la province du site.
 - .2 Si les autorités compétentes l'exigent, soumettre, aux fins d'approbation, des dessins, des schémas ou des détails indiquant l'ordre des travaux de démolition, d'étalement et de reprise en sous-oeuvre ainsi que les éléments utilisés pour ce faire.
- .3 Matières dangereuses
 - .1 Fournir une description des matières dangereuses et produire un avis auprès des autorités compétentes avant de commencer les travaux.
- .4 Certificats

- .1 Fournir, lorsque le Consultant le demande, des reçus certifiés émis par les décharges et les centres de réutilisation et de recyclage autorisés, pour tous les matériaux évacués hors du chantier.
- .2 Obtenir l'autorisation écrite du Consultant avant d'acheminer les matériaux ailleurs que vers les entreprises de camionnage centres de gestion des déchets figurant dans le plan de réduction des déchets.

1.5 ASSURANCE DE LA QUALITÉ

- .1 Exigences des organismes de réglementation : veiller à ce que tous les travaux soient réalisés conformément à toute la réglementation provinciale/territoriale pertinente.

1.6 TRANSPORT, ENTREPOSAGE ET MANUTENTION

- .1 Entreposer et gérer les matières dangereuses conformément à toute la réglementation provinciale/territoriale pertinente.
- .2 Entreposage et protection
 - .1 Protéger les ouvrages existants qui doivent demeurer en place ainsi que ceux qui doivent être récupérés. S'ils subissent des dommages, les remplacer ou les réparer immédiatement, à la satisfaction du Consultant, sans frais pour le propriétaire. Les ouvrages à protéger comprennent :
 - .1 Lignes de gaz naturels
 - .2 Equipment de chauffage et climatisations
 - .3 Autres équipements mécanique
 - .4 Satellite et autres équipements de communications
 - .2 Enlever et entreposer, sans les endommager, les matériaux devant être récupérés.
 - .3 Entreposer et protéger les matériaux de manière à leur assurer une préservation maximale.
 - .4 Manutentionner comme s'ils étaient neufs les matériaux récupérés.

1.7 CONDITIONS DE MISE EN OEUVRE

- .1 Exigences environnementales
 - .1 Veiller à ce que les travaux de démolition sélective ne produisent aucun effet nuisible sur les cours d'eau adjacents, la nappe d'eau souterraine et la faune, et qu'ils ne génèrent pas de niveaux excessifs de pollution atmosphérique ou de pollution par le bruit.
 - .2 Ne pas déverser de déchets composés de matières volatiles, comme des essences minérales, des huiles, des lubrifiants à base de pétrole ou des solutions de nettoyage toxiques, dans des cours d'eau ou dans des égouts pluviaux ou sanitaires.
 - .1 Faire respecter les méthodes appropriées d'élimination de ce type de déchets pendant toute la durée des travaux.
 - .3 Ne pas déverser d'eau contenant des matières en suspension dans des cours d'eau, des égouts pluviaux, des égouts sanitaires ou sur les terrains adjacents, ni par pompage ni autrement.

- .4 Assurer l'élimination des eaux de ruissellement contenant des matières en suspension ou d'autres substances nocives conformément aux directives des autorités locales.
- .5 Protéger la végétation (arbres, plantes, arbustes, feuillage) se trouvant sur le terrain et celle des propriétés adjacentes, selon les indications.
- .2 Conditions existantes
 - .1 Avant d'entreprendre les travaux de démolition, évacuer du chantier les matières contaminées ou dangereuses désignées par les autorités compétentes puis les éliminer en les acheminant aux installations désignées à cette fin, selon des méthodes sûres, et conformément à la LTMD et aux autres documents pertinents.
 - .2 Liste des matières dangereuses
 - .1 Voir le rapport de matières dangereuses pour ce site, qui sera fourni à l'entrepreneur sur demande

Partie 2 Produits

2.1 MATÉRIEL

- .1 Laisser les machines et le matériel en marche seulement lorsqu'ils sont utilisés, sauf en cas de températures extrêmes, où il est déconseillé d'arrêter les moteurs.

Partie 3 Exécution

3.1 PRÉPARATION

- .1 Avec le Consultant, inspecter le chantier et vérifier l'emplacement et l'étendue des ouvrages qui doivent être enlevés, éliminés, valorisés, recyclés, récupérés, et de ceux qui doivent demeurer en place.
- .2 Repérer et protéger les canalisations de services publics. Protéger les canalisations demeurées en service qui traversent le chantier, de façon à les garder en état de fonctionner.
- .3 Avant d'entreprendre les travaux de démolition, aviser les entreprises de services publics et obtenir leur approbation.
- .4 Débrancher et reconnecter les canalisations des installations mécaniques pour compléter les travaux.
 - .1 Canalisations de gaz naturel : prendre des arrangements avec le distributeur pour la fermeture de service au besoin.
- .5 Bloquer de façon temporaire les drains de toiture durant les travaux de démolition pour prévenir l'accumulation de déchets et rebuts dans la tuyauterie. Rincer les drains à l'achèvement des travaux de toiture.
- .6 Identifiez les fils électriques à proximité de l'aire des Travaux. Protéger ou déconnecter au besoin pour permettre les travaux

3.2 ENLÈVEMENT DES DÉCHETS DANGEREUX

- .1 Enlever les matières définies comme contaminées ou dangereuses par les autorités compétentes en matière de protection de l'environnement, et en débarrasser le chantier en prenant toutes les mesures de sécurité nécessaires pour réduire au minimum les dangers pendant leur enlèvement et leur évacuation.

3.3 ENLÈVEMENT

- .1 Enlever les ouvrages prescrits, selon les indications.
- .2 Il est interdit de déranger les aires de toiture devant demeurer en place.
- .3 Dans les aires de toitures qui doivent rester, mais doivent être utilisées pour le stockage ou pour donner accès à la zone de travail, protéger la toiture existante avec du contreplaqué, au besoin. Restaurer la toiture existante à son état original ou mieux.
- .4 Durant la démolition, enlever les branches d'arbres qui nuisent aux travaux.
 - .1 Obtenir l'approbation écrite du Consultant avant d'enlever les branches d'arbre désignées.
- .5 Récupération
 - .1 Lestes de toitures
 - .2 Isolants identifier
 - .3 Démontez la toiture de façon à protéger les matériaux devant être récupérés et mettre en dépôt, aux endroits approuvés par le consultant, les matériaux ainsi récupérés.
- .6 Élimination
 - .1 Évacuer les matériaux non désignés comme devant être récupérés ou réutilisés/réemployés sur le chantier vers des installations autorisées et approuvées par le Consultant.

3.4 MISE EN DÉPÔT

- .1 Étiqueter tous les matériaux mis en dépôt, en indiquant la nature et la quantité de matériaux récupérés.
- .2 Prendre des mesures de sécurité appropriées et y affecter des ressources suffisantes pour prévenir le vol, le vandalisme et la détérioration des matériaux.
- .3 Mettre les matériaux en dépôt dans un endroit qui se prêtera à leur réutilisation/réemploi dans une nouvelle construction. Éliminer le plus possible les manutentions en double.
- .4 Mettre en dépôt les matériaux destinés à une élimination écologique dans un endroit qui, d'une part, facilitera leur évacuation du chantier et leur examen par des utilisateurs éventuels s'intéressant à leur réutilisation/réemploi, et qui, d'autre part, n'entravera pas leur démantèlement, leur traitement ou leur transport par camion.

3.5 ÉVACUATION DES MATÉRIAUX DU CHANTIER

- .1 S'ils gênent la progression des travaux, les matériaux mis en dépôt doivent être évacués selon les directives du Consultant.

- .2 Évacuer les matériaux de nature semblable mis en dépôt et devant être éliminés selon la même méthode écologique, une fois la collecte de ces matériaux terminée.
- .3 Éliminer les produits et les matériaux qui ne sont pas destinés à une élimination écologique, conformément aux règlements pertinents.

3.6 REMISE EN ÉTAT

- .1 Remettre les surfaces et les ouvrages situés à l'extérieur des zones de démolition dans l'état où ils se trouvaient avant le début des travaux et dans l'état où se trouvent les surfaces adjacentes non remuées.
- .2 Utiliser seulement des méthodes de traitement du sol et des produits qui ne sont ni nocifs pour la santé, ni préjudiciables à la végétation, et qui ne mettent pas en danger la faune, les cours d'eau adjacents et la nappe d'eau souterraine.

3.7 NETTOYAGE

- .1 Nettoyage en cours de travaux :
 - .1 Laisser les lieux propres à la fin de chaque journée de travail.
 - .2 Une fois les travaux terminés, enlever les débris, balayer les surfaces et laisser le chantier propre.
 - .3 Utiliser des solutions et des méthodes de nettoyage qui ne sont ni nocives pour la santé, ni préjudiciables à la végétation, et qui ne mettent pas en danger la faune, les cours d'eau adjacents et la nappe d'eau souterraine.
- .2 Nettoyage final : évacuer du chantier les matériaux/le matériel en surplus, les déchets, les outils et l'équipement

3.8 PROTECTION

- .1 Réparer les dommages causés aux matériaux, au matériel ou aux biens adjacents par la démolition sélective d'ouvrages d'aménagement du terrain.

FIN DE LA SECTION

Partie 1 Général

1.1 RÉFÉRENCES

- .1 ASTM International
 - .1 ASTM A123/A123M-09, Standard Specification for Zinc (Hot-Dip Galvanized) Coatings on Iron and Steel Products.
 - .2 ASTM A653/A653M-11, Standard Specification for Steel Sheet, Zinc-Coated (Galvanized) or Zinc-Iron Alloy-Coated (Galvanealed) by the Hot-Dip Process.
- .2 Office des normes générales du Canada (CGSB)
 - .1 CAN/CGSB-11.3-FM87, Panneaux de fibres durs.
- .3 CSA International
 - .1 CSA O121-F08, Contre-plaqué en sapin de Douglas.
 - .2 CSA O141-F05(C2009), Bois débité de résineux.
 - .3 CSA O151-F09, Contre-plaqué en bois de résineux canadiens.
 - .4 CAN/CSA-Z809-F08, Aménagement forestier durable.
- .4 Forest Stewardship Council (FSC)
 - .1 FSC-STD-01-001-2004, FSC Principle and Criteria for Forest Stewardship (Principes et critères de gestion forestière).
- .5 Commission nationale de classification des sciages (NLGA)
 - .1 Règles de classification pour le bois d'oeuvre canadien 2008.
 - .1 bâtiment et précisant qu'ils ne contiennent pas d'urée-formaldéhyde..

1.2 ASSURANCE DE LA QUALITÉ

- .1 Marquage du bois : estampe de classification d'un organisme reconnu par le Conseil d'accréditation de la Commission canadienne de normalisation du bois d'oeuvre.
- .2 Marquage des panneaux de contreplaqué, des panneaux de particules et de grandes particules orientées (OSB) et des panneaux composés dérivés du bois : selon les normes pertinentes de la CSA et de l'ANSI.
- .3 Certification en matière de développement durable
 - .1 Bois certifié : Soumettre une liste des produits du bois utilisés et satisfaisant à la norme CAN/CSA-Z809 ou FSC ou SFI.

1.3 TRANSPORT, ENTREPOSAGE ET MANUTENTION

- .1 Transporter, entreposer et manutentionner les matériaux et les matériels conformément aux instructions écrites du fabricant.
- .2 Livraison et acceptation : livrer les matériaux et les matériels au chantier dans leur emballage d'origine, lequel doit porter une étiquette indiquant le nom et l'adresse du fabricant.
- .3 Entreposage et manutention

- .1 Entreposer les matériaux de manière qu'ils ne reposent pas sur le sol, au sec, dans un endroit propre, sec et bien aéré, conformément aux recommandations du fabricant.
- .2 Entreposer le bois de manière à le protéger contre les marques, les rayures et les éraflures.
- .3 Remplacer les matériaux et les matériels défectueux ou endommagés par des matériaux et des matériels neufs.

Partie 2 Produit

2.1 ÉLÉMENTS DE CHARPENTE, ÉLÉMENTS STRUCTURAUX ET PANNEAUX

- .1 Description
 - .1 Caractéristiques liées au développement durable
 - .1 Éléments en bois d'oeuvre, CAN/CSA-Z809 ou FSC.
 - .2 Panneaux en contreplaqué exempts d'urée-formaldéhyde, certifiés CAN/CSA-Z809 ou FSC ou SFI.
 - .2 Bois débité : bois de résineux au fini S4S (blanchi sur 4 côtés), d'une teneur en humidité ne dépassant pas 19 % (R-SEC).
 - .1 Conforme à la norme CSA O141.
 - .2 Conforme aux Règles de classification pour le bois d'oeuvre canadien, de la NLGA.
 - .3 Fourrures, cales, bandes de clouage, fonds de clouage, faux-cadres, tasseaux et chanlattes, membrons, fonds de clouage pour bordures de toit et lambourdes.
 - .1 Les éléments au fini S2S sont acceptables pour fourrures, cales, bandes de clouage, fonds de clouage, faux-cadres, tasseaux et chanlattes, membrons, fonds de clouage pour bordures de toit et lambourdes.
 - .2 Planches : catégorie « standard » ou supérieure.
 - .3 Bois de dimension : classification « charpente légère (claire) », catégorie « standard » ou supérieure.
 - .4 Poteaux et pièces de bois carrés : catégorie « standard » ou supérieure.
 - .4 Panneaux de contreplaqué, panneaux de grandes particules orientées (OSB) et panneaux composés dérivés du bois : conformes à la norme CSA O325.
 - .5 Contreplaqué en sapin de Douglas (Douglas taxifolié) : conforme à la norme CSA O121, classification « construction », catégorie « standard ».
 - .6 Contreplaqué de résineux canadiens : conforme à la norme CSA O151, classification « construction », catégorie « standard ».

2.2 ACCESSOIRES

- .1 Clous, crampons et cavaliers : conformes à la norme CSA B111.
- .2 Boulons : avec écrous et rondelles, d'un diamètre de 12.5 mm, sauf indication contraire.
- .3 Dispositifs de fixation brevetés : boulons à bascule, tampons expansibles avec tire-fond, vis avec douilles en plomb ou en fibres inorganiques, dispositifs à cartouche explosive, recommandés par le fabricant.
- .4 Agrafes en H pour revêtements de toits : d'une épaisseur convenant à celle des panneaux, en alliage d'aluminium 6063-T6 extrudé et approuvées par le Consultant.
- .5 Fini des dispositifs de fixation
 - .1 Métal galvanisé : selon la norme ASTM A653, pour ouvrages extérieurs ouvrages en bois traité sous pression.

Partie 3 Exécution

3.1 EXAMEN

- .1 Vérification des conditions : avant de procéder à l'installation des produits, s'assurer que l'état des surfaces/supports préalablement mis en oeuvre aux termes d'autres sections ou contrats est acceptable et permet de réaliser les travaux conformément aux instructions écrites du fabricant.
 - .1 Faire une inspection visuelle des surfaces/supports en présence du Représentant de la AAC et le Consultant.
 - .2 Informer immédiatement le Représentant de la AAC et le Consultant de toute condition inacceptable décelée.
 - .3 Commencer les travaux d'installation seulement après avoir corrigé les conditions inacceptables et reçu l'approbation écrite du Représentant de la AAC et le Consultant

3.2 UTILISATION DES MATÉRIAUX

- .1 Panneaux de revêtement de toit
 - .1 Contreplaqué en sapin de Douglas (Douglas taxifolié) ou en bois de résineux canadiens, catégorie revêtement, ou contreplaqué de peuplier, catégorie revêtement, standard, à rives équerries, de 15.5 mm d'épaisseur ou pour être conforme avec les épaisseurs existantes.

3.3 INSTALLATION

- .1 Installer les éléments d'équerre et d'aplomb, selon les cotes de hauteur, les niveaux et les alignements prescrits.
- .2 Réaliser les éléments continus à partir des pièces les plus longues possibles.
- .3 Installer les éléments de solivage de manière que leur cambrure soit vers le haut.
- .4 Installer les panneaux de revêtement de toit en conformément aux exigences du CNB.

- .5 Installer les fourrures et les cales nécessaires pour écarter du mur et supporter les armoires, les éléments de finition des murs et des plafonds, les revêtements, les bordures, les soffites, les parements, les panneaux de montage pour appareillages électriques et d'autres ouvrages, au besoin.
- .6 Installer autour des baies les faux-cadres, les bandes de clouage et les garnitures destinés à supporter les bâtis et les autres ouvrages prévus.
- .7 Installer les tasseaux et les chanlattes, les fonds de clouage pour bordures de toit, les tringles de clouage, les membrons et les autres supports en bois requis, et les fixer au moyen de dispositifs de fixation galvanisés.
- .8 Installer les lambourdes selon les indications.
- .9 Assembler, ancrer, fixer, attacher et contreventer les éléments de manière à leur assurer la solidité et la rigidité nécessaires.
- .10 Au besoin, fraiser les trous de manière que les têtes des boulons ne fassent pas saillie.
- .11 Pour les matériaux de revêtement souples, utiliser des disques de clouage, selon les instructions du fabricant du matériau.

3.4 NETTOYAGE

- .1 Nettoyage en cours de travaux :
 - .1 Laisser les lieux propres à la fin de chaque journée de travail.
- .2 Nettoyage final : évacuer du chantier les matériaux/matériels en surplus, les déchets, les outils et l'équipement.

3.5 PROTECTION

- .1 Protéger les matériels et les éléments installés contre tout dommage pendant les travaux de construction.
- .2 Réparer les dommages causés aux matériaux et aux matériels adjacents par l'installation des éléments de charpenterie.

FIN DE LA SECTION

Partie 1 GENERALITES

1.1 Cette section du devis s'applique au remplacement de la toiture SBS au toit principal et deux auvents à l'édifice n ° 22 situé au 960, avenue Carling, Ottawa.

1.2 DESCRIPTION DES TRAVAUX

- .1 Les coupes d'essai pour confirmer les composantes de la toiture existante sont la responsabilité de l'entrepreneur.
- .2 Déconnecter les systèmes mécaniques avant de débiter les travaux de réfection de toiture et rétablir à la fin du travail pour chaque section. Suivre le calendrier de construction progressive donné sur le plan de toiture afin de ne pas perturber les opérations de construction.
- .3 Retirez et jetez du site le système de toiture existant (solins métalliques , isolation et membranes) jusqu'au pare-vapeur existant. Remarque: le ballast existant peut être éliminé sur le site pour une utilisation future par le Client.
- .4 Inspecter le pare-vapeur pour les signes visibles de moisissures et aviser le Consultant si la moisissure est soupçonné.
- .5 Retirer et jeter du site les endroits de pare-vapeur delaminés ou détériorés.
- .6 Inspectez le pontage de béton pour des signes de fissuration importante, l'écaillage , le renfort exposée , ou de la détérioration de la surface . Réparez le pontage tel qu'indiqué par le consultant.
- .7 Installez un nouveau contreplaqué et blocage aux parapets et aux relevés de murs aux jonctions de toiture selon les détails et les dessins d'atelier approuvés . Assurer hauteur minimale des relevés de membrane de 200 mm .
- .8 Poser l'apprêt et installer de nouvelles bandes de continuité de pare-vapeur autocollantes a tous les relevés, parapets et jonctions de murs. Assurer l'extension de 75mm au-dessus du niveau du nouvel isolant et panneau de recouvrement.
- .9 Apprêter et installer un nouveau pare-vapeur en bitume modifié appliquer au chalumeau..
- .10 Remplacer les drains existants par de nouveaux drains selon les devis.
- .11 Examiner le drainage de la toiture sur le pare-vapeur avant de procéder à l'installation de l'isolation.
- .12 Adhérer l'isolation en Polyisocyanurate 3.5 " (R20) isolation avec puisards pré-fabriqués 8 ' x 8' autour des drains .
- .13 Adhérer l'isolation Polyisocyanurate en pente (1 %) .
- .14 Adhérer le panneau de recouvrement bitumineux sur l'isolation .

- .15 Installer au chalumeau la membrane de sous-couche sur la partie courante.
- .16 Apprêter et installer la sous-couche auto-adhésive aux solins et relevés, avec des goussets soudés au chalumeau.
- .17 Installer la membrane de finition thermofusible sur la partie courante et les relevés
- .18 Compléter les divers détails d'étanchéité .

1.3 .NORMES DE RÉFÉRENCE

- .1 Résistance a l'arrachement dû aux vents
 - .1 Remettre un document délivré par un laboratoire d'essais certifié, démontrant que le système de toiture spécifié a été testé selon la norme CSA A 123.21-10, Méthode d'essai normalisée de la résistance dynamique à l'arrachement sous l'action du vent des systèmes. Les résultats de test devront démontrer que le système de toiture possède une résistance dynamique d'arrachement (RDA) de 75 lbs/pi² ou;.
 - .2 Remettre un document démontrant que le système de toiture spécifié a été testé pour la résistance au vent selon la norme FM 4470. Les résultats de test devront démontrer que le système de toiture possède une résistance de 90 psf pour la surface courante. Les zones de périmètres et de coins devront être installées conformément aux exigences de FM comme indiqué dans le PLPDS 1-29.
- .2 Les membranes d'étanchéité devront satisfaire les exigences de la norme ONGC 37.56–M (9e ébauche), Membrane bitumineuse modifiée, préfabriquée et renforcée pour le revêtement des toitures.
- .3 Les membranes d'étanchéité devront satisfaire les exigences de la norme ASTM D 6162, Standard Specification for Styrene Butadiene Styrene (SBS) Modified Bituminous Sheet Materials Using a Combination of Polyester and Glass Fiber Reinforcements.
- .4 Les membranes d'étanchéité devront satisfaire les exigences de la norme ASTM D 6163, Standard Specification for Styrene Butadiene Styrene (SBS) Modified Bituminous Sheet Materials Using Glass Fiber Reinforcements.
- .5 Les panneaux isolant thermiques en polyisocyanurate devront satisfaire la norme [CAN/ULC S-704-011, Isolant thermique en polyuréthane et en polyisocyanurate : panneaux revêtus.
- .6 Le système de toiture devra satisfaire la norme CAN/ULC-S107-10, Essai de résistance au feu des matériaux de couverture, classe C.

1.4 COMPATIBILITÉ

- .1 Tous les matériaux d'étanchéité seront fournis par le même fabricant ou approuvés pour utilisation dans un système avec la garantie de système demande, et ces matériaux

doivent être inclus dans les approbations de résistance au feu et à l'arrachement du au vent.

1.5 DOCUMENTATION TECHNIQUE

- .1 Soumettre en deux exemplaires les fiches techniques les plus récentes. Ces fiches devront démontrer les propriétés physiques des matériaux et fournir des explications sur l'installation de la membrane, notamment les méthodes d'installation, les restrictions, les contraintes et les autres recommandations du fabricant.

1.6 QUALIFICATION DE L'ENTREPRENEUR

- .1 L'entrepreneur-couvreur et ses sous-traitants, au moment des soumissions et au cours des travaux, devront posséder un permis d'exploitation comme entrepreneur-couvreur.
- .2 De plus, l'entrepreneur-couvreur et ses sous-traitants devront être membres du Programme de certification du fabricant de membrane et remettre au Consultant une attestation écrite délivrée par le fabricant à cette fin avant le début des travaux de toiture.
- .3 Les travaux doivent être exécutés par une main d'œuvre qualifiée et certifiée par le fabricant, avec les équipements approuvés pour les travaux
- .4 L'Entrepreneur doit soumettre 3 projets complétés avec succès dans les derniers 3 ans pour lesquels les travaux étaient, au minimum, de même quantité et qualité que ceux inclus dans les présentes. Chaque projet soumis doit être accompagné d'une référence qui inclut le nom et le numéro de téléphone.

1.7 REPRÉSENTANT DU FABRICANT

- .1 Au début des travaux d'étanchéité, un représentant du fabricant des matériaux d'étanchéité pourra être présent sur le chantier.
- .2 L'entrepreneur devra, en tout temps, permettre et faciliter l'accès au chantier et sur les toits à tout représentant du fabricant précédemment mentionné.

1.8 INSPECTION

- .1 L'inspection des travaux d'étanchéité sera réalisée par l'ingénieur désigné par le propriétaire.
- .2 Les frais d'inspection seront à la charge du propriétaire.

1.9 RÉUNION AVANT LE DÉBUT DES TRAVAUX

- .1 Tenir une réunion de chantier avant l'exécution des travaux d'étanchéité en compagnie d'un représentant de l'entrepreneur-couvreur, de l'ingénieur et du propriétaire. Cette réunion a pour objet de rappeler les conditions d'exécution particulières de chaque projet. Établir un compte rendu de cette réunion.

1.10 LIVRAISON ET ENTREPOSAGE DES MATÉRIAUX

- .1 Tous les matériaux seront livrés et entreposés conformément aux exigences décrites dans la documentation technique du Manufacturier. Ils seront dans leurs emballages d'origine sur lesquels seront indiqués le nom du fabricant, le nom du produit, le poids du produit, les normes applicables et toute autre indication ou référence acceptée comme standard.
- .2 Les matériaux seront protégés adéquatement, entreposés en permanence dans un abri sec, ventilé, à l'abri de flammes nues ou d'étincelles de soudure et protégés des intempéries et de toute substance nuisible. Seuls les matériaux qui seront utilisés dans une même journée seront à l'extérieur d'un tel type d'abri. En hiver, les matériaux seront de préférence entreposés dans un abri chauffé à 10 °C minimum et sortis au fur et à mesure de leur mise en œuvre. Si les rouleaux ne peuvent être entreposés dans un abri chauffé, ceux-ci pourront être réchauffés à l'aide d'un chalumeau au moment de la pose. Pour une description détaillée, consulter la rubrique sur les techniques de pose des membranes du Guide du couvreur du Manufacturier.
- .3 Entreposer les adhésifs et les mastics d'étanchéité à base d'émulsion à une température d'au moins 5 °C. Entreposer les adhésifs et les mastics à base de solvant à une température suffisamment élevée pour assurer la malléabilité nécessaire à leur application.
- .4 Les matériaux livrés en rouleaux seront soigneusement entreposés debout; les solins seront entreposés de façon à prévenir les plissages, les tordages, les égratignures et les autres dommages.
- .5 Éviter l'accumulation des matériaux sur les toits, ce qui pourrait, à des endroits précis, compromettre la solidité des structures en leur imposant des charges supérieures à ce qui est admissible.

1.11 SÉCURITÉ INCENDIE

- .1 Avant le début des travaux, effectuer une vérification pour veiller à la sécurité du chantier et soumettre les procédures et les changements proposés pour réduire au minimum les risques et les dangers d'incendie.
- .2 Respecter les consignes de sécurité recommandées par le Manufacturier et l'ACEC.
- .3 À la fin de chaque journée de travail, utiliser un pistolet détecteur de chaleur afin de découvrir les feux couvant et les feux de cloisons. L'organisation du chantier doit permettre la présence des ouvriers au moins 1 heure après la fin des travaux de soudure. Une inspection doit être effectuée à la fin des travaux par un employé de l'entrepreneur-couvreur qui est spécialisé dans ce genre de travail et, au besoin, avec la collaboration d'un membre du service de protection incendie de la municipalité.
- .4 Ne jamais souder directement sur des matériaux combustibles.
- .5 Veiller très attentivement à la propreté du chantier en tout temps. Durant toute la mise en œuvre, s'assurer d'avoir un tuyau d'incendie (lorsque cela est possible) et au moins un

extincteur d'incendie homologué ULC classes A, B et C, chargé et en parfait état de fonctionnement, à moins de six mètres de chaque chalumeau. Appliquer les directives de sécurité qui accompagnent les fiches techniques des produits d'étanchéité. S'assurer que le chalumeau n'est pas posé à proximité de produits inflammables ou combustibles. La flamme du chalumeau ne doit en aucun cas pénétrer dans un endroit où elle n'est pas visible ou ne peut être facilement contrôlée.

1.12 GARANTIES

- .1 Le fabricant des produits d'étanchéité fournira un document écrit, délivré au nom du propriétaire et valide pour une période de 10 ans, qui indique qu'il réparera toute fuite dans la membrane afin de restaurer le système de toiture à un état sec et étanche à l'eau, dans la mesure où des défauts de fabrication ou d'installation ont entraîné des infiltrations d'eau. La garantie devra couvrir les dépenses totales de réparation durant la période entière de la garantie. La garantie devra être transférable, sans aucuns frais supplémentaires, aux acquéreurs subséquents de l'immeuble.
- .2 L'entrepreneur fournira un document écrit et signé, délivré au nom du propriétaire, qui certifie que l'ouvrage réalisé demeurera en place et libre de tout défaut d'étanchéité pour une période de 2 ans à compter de la date d'acceptation des travaux.

Partie 2 Produits

2.1 Conception du système

- .1 La conception du système de toiture a été réalisé utilisant un assemblage de matériaux qui produisent un système de toiture avec la résistance au soulèvement dû au vent, la résistance au feu, une garantie de système totale telle que demandée, et toute autre condition des spécifications et le code du bâtiment provincial. Tous les systèmes proposés doivent répondre aux spécifications des produits individuels ci-dessous, ainsi que les performances de système requise:

2.2 Pare-vapeur de bitume modifié

- .1 Description : Membrane composée de bitume modifié au SBS et d'une armature en voile de verre. La surface est sablée et la sous-face est recouverte d'un film plastique thermosoudable.

- .2 Conforme à la norme : ONGC 37.56-M (9e ébauche).

- .3 Caractéristiques minimales :

		Longitudinal	Transversal
.1	Résistance à la déformation (kN/m)	1,3	1,3
.2	Résistance à la traction (kN/m)	11	8,5
.3	Allongement à la rupture (%)	4	4
.4	Résistance à la déchirure (N)	30	
.5	Résistance au poinçonnement statique (N)	160	

.6	Stabilité dimensionnelle	0	0
.7	Résistance au fluage (°C)	≥ 110	
.8	Souplesse à froid à -30 °C	Pas de fissuration	
.9	Épaisseur	2,2 mm	
.10	Dimensions du rouleau	15m x 1m	

2.3 Bande de continuité du pare-vapeur

- .1 Description: Membrane autocollante coupe-flamme composée d'une armature en voile de verre et de bitume modifié SBS.

2.4 Isolant en polyisocyanurate

- .1 Description : Panneau rigide composé de mousse polyisocyanurate à cellules closes insérée entre deux revêtements noirs, renfort organique.
- .2 Valeur de résistance thermique calculées LTTR selon CAN /ULC S770 et ASTM C 1289
- .3 Contenu en matière recyclé : Entre 16% et 43% par poids, selon l'épaisseur.
- .4 1.2m x 1.2m (4' x 4') pour l'application collée. Épaisseur 3.5" (R20)
- .5 Isolant en pente préfabriqué, 2.4m x 2.4m (8' x 8'), réduisant l'épaisseur de l'isolant par un minimum de 25mm (1") à tous les drains.

2.5 Isolant de pente

- .1 Description : Panneau isolant fait de polyisocyanurate conçu pour procurer au système de toiture un indice de pente de 1 pourcent (%).

2.6 REVÊTEMENT DU SUPPORT D'ÉTANCHÉITÉ

- .1 Panneaux bitumineux :
- .2 Description : Panneau de support de membranes de toiture semi-rigide, composé d'un noyau en asphalte renforcé de matières minérales entre deux épaisseurs de fibre de verre saturée d'asphalte. 1,2 m x 1,5 m. Épaisseur de 3,2 mm.

2.7 MEMBRANES

- .1 Membrane de sous-couche de la partie courante
 - .1 Description : Membrane composée de bitume modifié au SBS et d'une armature composite. Les deux faces sont recouvertes par un film plastique thermosoudable. La surface devra être marquée de trois (3) lignes pour faciliter l'alignement des rouleaux.
 - .2 Conforme à la norme ASTM D6162
 - .3 Conforme à la norme : ONGC 37.56-M (9^e ébauche).

.4	Caractéristiques minimales :	Longitudinal	Transversal
.1	Résistance à la déformation (kN/m)	7,8	7,2
.2	Résistance à la traction (kN/m)	15	13,5
.3	Allongement à la rupture (%)	60	65
.4	Résistance à la déchirure (N)	125	
.5	Résistance au poinçonnement statique (N)	560	
.6	Stabilité dimensionnelle	0,2	0
.7	Résistance au fluage (°C)	≥ 110	
.8	Souplesse à froid à -30 °C	Pas de fissuration	
.9	Résistance du joint de recouvrement (kN/m)	Réussi > 4 kN/m	
.2	Membrane de sous-couche pour les relevés et les parapets		
.1	Description : Membrane composée de bitume modifié au SBS et d'une armature composite. La surface est recouverte par un film plastique thermosoudable, la sous-face est recouverte par un film plastique thermosoudable. La surface devra être marquée de trois (3) lignes pour faciliter l'alignement des rouleaux.		
.2	Membrane de finition de la surface courante et les relevés		
.1	Description : Membrane composée de bitume modifié au SBS [avec agent retardateur de flamme] et d'une armature composite. La surface est protégée par des granules colorés, la sous-face est recouverte par un film plastique thermosoudable.		
.2	Conforme a la norme ASTM D6162		
.3	Conforme à la norme : ONGC 37.56-M (9 ^e ébauche).		
.4	Caractéristiques minimales :	Longitudinal	Transversal
.1	Résistance à la déformation (kN/m)	7,8	7,2
.2	Résistance à la traction (kN/m)	15	13,5
.3	Allongement à la rupture (%)	60	65
.4	Résistance à la déchirure (N)	125	
.5	Résistance au poinçonnement statique (N)	560	
.6	Stabilité dimensionnelle	0,2	0
.7	Résistance au fluage (°C)	≥ 110	
.8	Souplesse à froid à -30 °C	Pas de fissuration	
.9	Résistance du joint de recouvrement (kN/m)	Réussi > 4 kN/m	

2.8 MEMBRANES ACCESSOIRES

- .1 Membrane de renfort
- .1 Description : Membrane composée de bitume modifié au SBS, d'une armature composite et de bitume élastomère. Les deux faces sont recouvertes par un film

plastique thermosoudable, La face supérieure devra être marquée de lignes distinctives bleues pour faciliter l'alignement des rouleaux.

- .2 Conforme à la norme ONGC 37.56-M (9^e ébauche)

2.9 APPRÊT

- .1 Apprêt pour membrane thermosoudable
 - .1 Description : Produit composé de bitume modifié par des polymères SBS, de solvants volatils et d'additifs reconnus pour leur pouvoir d'adhérence, utilisé comme apprêt sur des surfaces de métal ou de béton pour améliorer l'adhérence des membranes d'étanchéité thermosoudables.
 - .2 Apprêt pour membrane autocollante
 - .1 Description : Apprêt à base d'émulsion polymérique destiné à améliorer le pouvoir d'adhérence des membranes d'étanchéité autocollantes

2.10 ADHÉSIF POUR ISOLANT

- .1 Description : Adhésif uréthane bi-composante à faible expansion, à mûrissement rapide et sans limite de température, disponible en cartouche duo avec tube mélangeur pour assurer un mélange conforme au point d'application.

2.11 EVENT DE PLOMBERIE

- .1 Événement de plomberie fabriqué en aluminium tourné, avec capuchon correspondant

2.12 DRAINS DE TOITURE (DRAINS EXISTANTS)

- .1 Description: Drain en aluminium avec joints compressible, dôme en aluminium, et manchon en cuivre.
- .2 Tuyau de sortie du drain et joints U-Flow avec diamètre correspondant au diamètre des canalisations de vidange existantes.

2.13 DRAINS DE TOITURE (NOUVEAUX DRAINS)

- .1 Description: Drain en aluminium avec, dôme en aluminium, et manchon en cuivre.
- .2 Sortie de drain conforme au diamètre de tuyauterie existante

2.14 PRODUITS D'ÉTANCHÉITÉ COMPLÉMENTAIRES

- .1 Mastics d'étanchéité
 - .1 Description : Mastic à base de bitume modifié au SBS, de fibres, de matières minérales et de solvant. Le SOPRAMASITC ALU contient une pigmentation aluminium qui lui confère une résistance aux UV supérieure.
- .2 Produit de scellement
 - Description : Composée d'une résine d'étanchéité bitume/polyuréthane mono composante et d'une armature de polyester.

Partie 3 Exécution des travaux

3.1 EXAMEN ET PRÉPARATION DES SURFACES

- .1 L'examen et la préparation des surfaces devront se faire selon les instructions contenues dans la documentation technique de SOPREMA, particulièrement en ce qui concerne la sécurité incendie.
- .2 Avant le début des travaux, le représentant du propriétaire et le contremaître en couverture auront la responsabilité d'inspecter et d'approuver notamment la condition du support (le cas échéant, les pentes et les fonds de clouage) ainsi que les relevés aux murs parapets, les drains de toit, les événements de plomberie, les sorties de ventilation et autres et les joints de construction. Le cas échéant, un avis de non-conformité sera remis à l'entrepreneur pour qu'il procède aux corrections. Le commencement des travaux sera considéré comme une acceptation des conditions relatives à la réalisation de ces travaux.
- .3 Ne commencer aucune partie des travaux avant que les surfaces ne soient propres, lisses, sèches et exemptes de glace, de neige et de matériaux de rebuts. L'usage de sels et de calcium est interdit pour enlever la glace ou la neige.
- .4 S'assurer que les travaux de plomberie, de menuiserie et autres ont été dûment achevés.
- .5 Ne pas poser de matériaux par temps pluvieux ou neigeux.

3.2 INSTALLATIONS DES EQUIPEMENTS ET STOCKAGE

- .1 Aviser l'ingénieur de la cédule des installations des équipements (clôtures, vidanges), incluant les dates et durée prévues pour toutes activités.
- .2 Installer les équipements et matériaux aux endroits approuvés

3.3 PROTECTION DES LIEUX

- .1 L'entrepreneur doit examiner toutes les zones de rassemblement pour les structures de sol souterrains, tels qu'un stationnement souterrain, des conduites de gaz, les quais de chargement, les bouches d'incendie, lignes électriques et de gaz naturel, etc. L'entrepreneur avisera BTC de toute préoccupation avant le début du projet.
- .2 Tous les bâtiments, structures, etc. doivent être protégées de manière adéquate au besoin avec l'utilisation de planches, gainage, bâches, échafaudages, ou autres.
- .3 L'accès du public sur toutes les aires de travail sera strictement limité avec l'utilisation de panneaux de signalisation et les clôtures.
- .4 Protéger l'ouvrage fini pour éviter des dommages pendant l'installation de la toiture et le transport de matériel. Installer des trottoirs de protection sur les matériaux de couverture installés pour permettre le passage du personnel, de l'équipement et des matériaux. L'Entrepreneur assumera l'entière responsabilité de tout dommage.
- .5 Tous les matériaux, les outils et l'équipement doivent être maintenues en place à l'issue de chaque journée de travail pour éviter toute d'être déplacé en raison des intempéries.

- .6 Toutes les aires de repos au sol pour être sécurisé et fermé la nuit pour empêcher le vol et vandalisme.

3.4 NETTOYAGE

- .1 Nettoyer régulièrement le chantier des rebuts ou autres matériaux pouvant nuire à l'exécution du travail et au rendement.

3.5 ÉQUIPEMENT POUR L'EXÉCUTION DES TRAVAUX

- .1 Maintenir l'équipement et les outils destinés à exécuter les travaux de couverture dans un bon état d'usage.

3.6 DEMOLITION

- .1 Enlever le système de toiture existant jusqu'au pontage de béton.
- .2 Préparer les surfaces existantes pour recevoir le nouveau système de toiture

3.7 METHODES DE POSE

- .1 Installer les matériaux de toiture sur des surfaces propres, sèches et en conformité avec les instructions et recommandations du fabricant.
- .2 Les travaux de toiture doivent être effectués de façon continue lorsque que les surfaces sont préparées et les conditions météorologiques le permettent.
- .3 Lorsque les membranes sont posées au chalumeau, un cordon continu de bitume fondu doit être visible lorsque que la membrane est déroulée et soudée.
- .4 Maintenir les aires de travail d'une manière étanche à l'eau sur une base quotidienne.
- .5 Compléter tous les travaux (supports temporaires pour les équipements et les bases, la déconnexion et la connexion de l'équipement au besoin, le déplacement et le levage de bases, etc.) nécessaires pour assurer l'étanchéité sous l'équipement et les bases comme indiqué sur les dessins; utiliser de la main d'œuvre et personnes qualifiées selon les besoins. Les supports temporaires pour l'étanchéité sous les unités de climatisation doivent être conçus pour résister aux charges et de distribuer ces charges afin d'éviter des dommages structurels. Éviter les interruptions de l'équipement pendant les travaux. Les interruptions inévitables doivent être planifiées avec le représentant du Consultant et pourront nécessiter la programmation en dehors des heures normales de travail.

3.8 POSE DU PARE-VAPEUR THERMOUSOUDABLE

- .1 La couche d'apprêt devra être sèche au moment de la pose du pare-vapeur.
- .2 En partant du bas de la pente, le pare-vapeur sera soudé au chalumeau sur le support selon les recommandations écrites du fabricant de membranes.
- .3 Faire chevaucher les rouleaux adjacents de 75 mm (3 po) et 100 mm (4 po). Tous les joints transversaux seront de 150 mm (6 po). Espacer les joints transversaux d'au moins 300 mm (12 po).
- .4 Le pare-vapeur de la toiture devra joindre et chevaucher le pare-air/vapeur des murs afin d'assurer une parfaite continuité entre les deux.

- .5 Au pourtour de l'isolant et vis-à-vis chaque élément le traversant, remonter le pare-vapeur afin de permettre un raccordement étanche avec la sous-couche des relevés.

3.9 POSE DES ISOLANTS

- .1 Partie courante et périmètre: Adhérer les panneaux de support avec l'adhésif spécifié appliqué en cordons de 20mm en largeur, espacés de 300mm sur la surface courante et sur les périmètres.
- .2 Coins: Adhérer les panneaux de support avec l'adhésif spécifié appliqué en cordons de 20mm en largeur, espacés de 150mm sur la surface courante et sur les périmètres.
- .3 Tous les panneaux devront être parfaitement juxtaposés, ne devront pas présenter de dénivellement important entre eux et devront être parfaitement collés à la surface.
- .4 Couper au besoin les panneaux d'isolants pour assurer une pleine adhésion au pare-vapeur. Porter une attention particulière aux irrégularités dans le pontage de béton
- .5 Couper les panneaux d'isolants au besoin pour assurer une pose continue jusqu'au périmètre et pénétrations, sans endommager le pare-vapeur.
- .6 Tous les joints entre les panneaux plats et les modules de pentes seront décalés.
- .7 Ne pas poser plus d'isolant qu'il sera possible d'en recouvrir dans la journée.
- .8 Toutes fentes et discontinuités dans l'isolant devra être réparés avec de l'isolant en fibre de verre.

3.10 POSE DES PANNEAUX DE REVÊTEMENT DU SUPPORT D'ÉTANCHÉITÉ

- .1 Partie courante et périmètre: Adhérer les panneaux de support avec l'adhésif spécifié appliqué en cordons de 20mm en largeur, espacés de 300mm sur la surface courante et sur les périmètres.
- .2 Coins: Adhérer les panneaux de support avec l'adhésif spécifié appliqué en cordons de 20mm en largeur, espacés de 150mm sur la surface courante et sur les périmètres.
- .3 Tous les panneaux devront être parfaitement juxtaposés, ne devront pas présenter de dénivellement important entre eux et devront être parfaitement collés à la surface.
- .4 Tous les joints entre les panneaux plats et les modules de pentes les deux rangs d'isolant seront décalés.
- .5 Ne pas poser plus d'isolant qu'il sera possible d'en recouvrir dans la journée.

3.11 POSE DE LA SOUS-COUCHE THERMOSOUDEE SUR LA PARTIE COURANTE

- .1 Dérouler la sous-couche à sec sur le support en prenant soin de bien aligner le bord de la première lisière avec le centre du drain (parallèlement au bord du toit).
- .2 Souder la membrane de sous-couche avec un chalumeau sur le support préparé à cet effet.

- .3 Chaque lisière chevauchera la précédente latéralement en suivant le lignage prévu à cet effet, et chevauchera de 150 mm (6 po) aux extrémités. Espacer les joints transversaux d'au moins 300 mm (12 po).
- .4 Aux recouvrements transversaux, couper à angle le coin de la zone qui sera recouverte par le rouleau de membrane suivant.
- .5 Éviter la formation de plis, de gonflements ou de gueules de poisson.

3.12 POSE DE LA SOUS-COUCHE DES RELEVÉS ET DES PARAPETS (AUTOCOLLANTE)

- .1 La couche d'apprêt devra être sèche au moment de l'application de la sous-couche.
- .2 Avant l'application des membranes, toujours brûler la pellicule de plastique de la partie à recouvrir lorsqu'il y a chevauchement (coins intérieur et extérieur et surface courante). Dans le cas d'une sous-couche sablée, appliquer de l'apprêt pour membrane autocollante sur la zone à recouvrir au pied des parapets.
- .3 Aux recouvrements transversaux, couper à angle le coin de la zone qui sera recouverte par le rouleau de membrane suivant.
- .4 Chaque lisière chevauchera la précédente latéralement en suivant le lignage prévu à cet effet, et de 150 mm (6 po) aux abouts.
- .5 Positionner la membrane préalablement coupée. Détacher 150 mm (6 po) du papier siliconé allant sur la partie supérieure du parapet afin de maintenir la membrane en place.
- .6 Retirer progressivement le reste du papier siliconé tout en appuyant sur la membrane avec un applicateur en aluminium pour favoriser l'adhérence. Utiliser ce même applicateur pour obtenir une transition parfaite entre le relevé et la surface courante. Passer un rouleau à maroufler sur l'ensemble de la membrane pour obtenir une adhérence totale.
- .7 Installer un gousset de renfort sur tous les angles intérieurs et extérieurs.
- .8 Toujours sceller les chevauchements avant la fin de la journée de travail.
- .9 Éviter la formation de plis, de gonflements ou de gueules de poisson.

3.13 POSE DES GOUSSETS DE RENFORT

- .1 Installer les goussets de renfort au chalumeau à tous les coins intérieurs et extérieurs tels qu'indiqué dans le manuel de pose du manufacturier.

3.14 POSE DE LA COUCHE DE FINITION SUR LA PARTIE COURANTE (MEMBRANE THERMOSOUDABLE)

- .1 Une fois la pose de la sous-couche terminée sans défauts, procéder à la pose de la couche de finition.
- .2 Utiliser les rouleaux de départ à double galon pour la première lisière. À défaut d'utiliser un rouleau de départ, le chevauchement longitudinal recouvert de granules devra être dégranulé en enfonçant les granules dans le bitume réchauffé au chalumeau, sur une largeur de 75 mm (3 po).
- .3 À partir du drain. Dérouler la membrane d'étanchéité à sec sur la sous-couche en prenant soin de bien aligner le bord de la première lisière avec le bord du toit.

- .4 Aux recouvrements transversaux, couper à angle le coin de la zone qui sera recouverte par le rouleau de membrane suivant.
- .5 Chaque lisière chevauchera la précédente latéralement en suivant le lignage prévu à cet effet, et chevauchera de 150 mm (6 po) aux extrémités. Espacer les joints transversaux d'au moins 300 mm (12 po).
- .6 Souder la couche de finition avec un chalumeau sur la sous-couche de façon à créer un léger débordement de bitume (3 à 6 mm) (1/8 po à 1/4 po).
- .7 S'assurer de procéder sans surchauffer les membranes et leurs armatures.
- .8 Éviter la formation de plis, de gonflements ou de gueules de poisson.
- .9 Éviter de circuler sur des surfaces finies; utiliser des protecteurs rigides au besoin.
- .10 Vérifier les chevauchements avec une truelle a tous les chevauchements ou un débordement de bitume n'est pas visible

3.15

POSE DE LA COUCHE DE FINITION THERMOSOUDABLE SUR LES RELEVÉS ET LES PARAPETS

- .1 Cette couche de finition sera disposée par éléments de 1 m (3,25 pi) de largeur.
- .2 Chaque lisière chevauchera la précédente latéralement en suivant le lignage prévu à cet effet, et chevauchera de 150 mm (6 po) la surface courante. Les membranes de finition de relevé doivent être décalées d'au moins 100 mm (4 po) par rapport à celles de la couche de finition de la surface courante afin d'éviter toute surépaisseur.
- .3 Aux recouvrements transversaux, couper à angle le coin de la zone qui sera recouverte par le rouleau de membrane suivant.
- .4 Avec un cordeau, tirer une ligne droite sur la surface courante, à 150 mm (6 po) des relevés et des parapets.
- .5 Avec un chalumeau et une truelle à bout arrondi, enfoncer les granules de surface dans la couche de bitume chaud à partir de la ligne tirée au cordeau sur la surface courante et jusqu'au bord du relevé ou du parapet, ainsi que sur les parties verticales granulées à chevaucher.
- .6 Cette couche de finition sera soudée au chalumeau directement sur la sous-couche en procédant du bas vers le haut.
- .7 Éviter la formation de plis, de gonflements ou de gueules de poisson.
- .8 S'assurer de procéder sans surchauffer les membranes et leurs armatures.

3.16

EXÉCUTION DE L'ÉTANCHÉITÉ AUX DIVERS DÉTAILS

- .1 Nettoyer et préparer au besoin tous les drains existants pour assurer une connexion uniforme et étanche avec les nouveaux drains.
- .2 Installer les membranes d'étanchéité aux divers détails de toiture selon les indications des détails types illustrés dans la documentation technique de SOPREMA ou un équivalent approuvé.

- .3 assurer que toutes les pénétrations pour services électriques et mécaniques sont étanchée avec des accessoires préfabriqués ou par l'entremise d'une boîte isolée. Les boîtes à mastic ne seront pas acceptés.

FIN DE LA SECTION 07 55 10

Part 1 Généralités

1.1 RÉFÉRENCES

- .1 The Aluminum Association Inc. (AAI)
 - .1 AAI-Aluminum Sheet Metal Work in Building Construction-2002.
 - .2 AAI DAF45-03, Designation System for Aluminum Finishes.
- .2 American Society for Testing and Materials International (ASTM)
 - .1 ASTM A167-99(2004), Specification for Stainless and Heat-Resisting Chromium-Nickel Steel Plate, Sheet, and Strip.
 - .2 ASTM A240/A240M-07e1, Standard Specification for Chromium and Chromium-Nickel Stainless Steel Plate, Sheet, and Strip for Pressure Vessels and for Généralités Applications.
 - .3 ASTM A606-04, Standard Specification for Steel, Sheet and Strip, High-Strength, Low-Alloy, Hot-Rolled and Cold-Rolled, with Improved Atmospheric Corrosion Resistance.
 - .4 ASTM A653/A653M-07, Standard Specification for Steel Sheet, Zinc-Coated (Galvanized) or Zinc-Iron Alloy-Coated (Galvannealed) by the Hot-Dip Process.
 - .5 ASTM A792/A792M-06a, Standard Specification for Steel Sheet, 55% Aluminum-Zinc Alloy-Coated by the Hot-Dip Process.
 - .6 ASTM B32-04, Standard Specification for Solder Metal.
 - .7 ASTM B370-03, Standard Specification for Copper Sheet and Strip for Building Construction.
 - .8 ASTM D523-89(1999), Standard Test Method for Specular Gloss.
 - .9 ASTM D822-01(2006), Standard Practice for Filtered Open-Flame Carbon-Arc Exposures of Paint and Related Coatings.
- .3 Association canadienne des entrepreneurs en couverture (ACEC)
 - .1 Devis, couvertures 1997.
- .4 Office des normes générales du Canada (CGSB)
 - .1 CAN/CGSB-51.32-M77, Membrane de revêtement, perméable à la vapeur d'eau.
 - .2 CAN/CGSB-93.1-M85, Tôle d'alliage d'aluminium préfinie, pour bâtiments résidentiels.
- .5 Association canadienne de normalisation (CSA)/CSA International
 - .1 CSA A123.3-F05, Feutre organique à toiture imprégné à coeur de bitume.
 - .2 AAMA/WDMA/CSA 101/I.S.2/A440-2008, Standard/Specification for Windows, Doors, and Unit Skylights.
 - .3 CSA B111-1974(R2003), Wire Nails, Spikes and Staples.
- .6 Green Seal Environmental Standards
 - .1 Standard GS-03-93, Anti-Corrosive Paints.
 - .2 Standard GS-11-97, Architectural Paints.
 - .3 Standard GS-36-00, Commercial Adhesives.
- .7 Santé Canada/Système d'information sur les matières dangereuses utilisées au travail (SIMDUT)
 - .1 Fiches signalétiques (FS).

- .8 Soumettre les documents et les échantillons requis conformément à la section 01 33 00 - Documents et échantillons à soumettre.
- .9 Fiches techniques
 - .1 Soumettre les fiches techniques requises visant les matériaux de fabrication des solins, ainsi que les spécifications et la documentation du fabricant. Les fiches techniques doivent indiquer les caractéristiques des produits, les critères de performance, les dimensions, les limites et la finition.
 - .2 Soumettre deux (2) exemplaires des fiches signalétiques requises aux termes du SIMDUT (Système d'information sur les matières dangereuses utilisées au travail).
- .10 Dessins d'atelier
 - .1 Soumettre les dessins d'atelier requis, Demander par le consultant.
- .11 Échantillons
 - .1 Soumettre deux (2) échantillons de 50 mm x 50 mm de chaque couleur, de chaque fini et de chaque type de tôle proposés.
- .12 Assurance de la qualité : soumettre les documents et les échantillons requis conformément à la section 01 33 00.
 - .1 Instructions du fabricant : fournir les instructions d'installation fournies par le fabricant, y compris toute indication visant des méthodes particulières de manutention, de mise en œuvre, de nettoyage.

1.2 ASSURANCE DE LA QUALITÉ

- .1 Réunion préalable à la mise en œuvre : une (1) semaine avant le début des travaux faisant l'objet de la présente section et des travaux d'installation sur place, tenir une réunion avec le représentant de l'Entrepreneur et le Consultant au cours de laquelle seront examinés :
 - .1 les besoins des travaux;
 - .2 les conditions d'exécution et l'état du support;
 - .3 la coordination des travaux avec ceux exécutés avec d'autres corps de métiers;
 - .4 les instructions du fabricant concernant l'installation ainsi que les termes de la garantie offerte par ce dernier.

1.3 TRANSPORT, ENTREPOSAGE ET MANUTENTION

- .1 Transporter, entreposer et manutentionner les matériaux et les matériels conformément aux recommandations des fabricants.
- .2 Gestion et élimination des déchets
 - .1 Trier les déchets en vue de leur recyclage.

Part 2 Produits

2.1 TÔLES D'ACIER PRÉFINIES

- .1 Tôles d'acier préfinies, revêtues en usine d'une couche de polyester modifié aux silicones
 - .1 Catégorie : F1S, Serie 8000.

- .2 Couleur : choisie par le Consultant parmi les couleurs standard offertes par le fabricant.
- .3 Brillant spéculaire : 30 unités, avec un écart maximal admissible de 5 unités en plus ou en moins, selon la norme ASTM D523.
- .4 Épaisseur du revêtement : au moins 25 micromètres.
- .5 Résistance au vieillissement accéléré aux intempéries avec un degré de farinage 8, une décoloration d'au plus 5 unités et une érosion de moins de 20% : selon la norme ASTM D822, dans les conditions d'essai ci-après.
 - .1 Durée d'exposition aux intempéries : 1000 heures.
 - .2 Durée d'exposition à l'humidité : 1000 heures.
 - .3 Épaisseur de métal 0.58mm (26 ga), protection en zinc galvanisée selon Z7275 (G90)

2.2 ACCESSOIRES

- .1 Produits d'étanchéité :
 - .1 Teneur en COV d'au plus 50 g/L selon le règlement numéro 1168 du SCAQMD selon la norme GS-36 du programme Green Seal (GSES).
- .2 Languettes de fixation : en même matériau et de même trempe que la tôle utilisée, d'au moins 50 mm de largeur et de 48 mm. Épaisseur (24 ga)
- .3 Dispositifs de fixation : en même matériau que la tôle utilisée, conformes à la norme CSA B111, clous à couverture à tête plate de longueur et d'épaisseur appropriées aux solins métalliques.
- .4 Rondelles : en même matériau que la tôle utilisée, de 1 mm d'épaisseur, avec garnitures en caoutchouc.
- .5 Peinture pour retouches : selon les recommandations du fabricant de la tôle préfinie.
 - .1 Teneur en COV d'au plus 50 a 150 g/L selon la norme GS-11, selon le règlement numéro 1113 du SCAQMD.

2.3 FAÇONNAGE

- .1 Les solins métalliques et les autres éléments en tôle doivent être façonnés conformément aux détails des dessins de la série FL, de l'Association canadienne des entrepreneurs en couverture (ACEC) et aux indications.
- .2 Les pièces doivent être façonnées en longueurs d'au plus 2400 mm.
- .3 Il importe de prévoir, aux joints, le jeu nécessaire à la dilatation des éléments.
- .4 Les bords apparents doivent être rabattus de 12 mm sur leur face inférieure.
- .5 Les angles doivent être assemblés à onglet et obturés avec un produit d'étanchéité.
- .6 Les éléments doivent être façonnés d'équerre de niveau et avec précision, selon les dimensions prévues, de façon qu'ils soient exempts de déformations ou d'autres défauts susceptibles d'altérer leur apparence ou leur efficacité.

2.4 SOLINS MÉTALLIQUES

- .1 Les solins, les couronnements et les bordures de toit doivent être façonnés selon les profils prescrits, avec de la tôle galvanisé préfinie, de .58 mm d'épaisseur.
- .2 Fabriquer avec joint en S pour surface verticale et dessus de cap. Fabriquer avec chevauchement de 76.2 mm (3.0") pour chevauchement horizontal aux bandes de départ.

Part 3 Exécution

3.1 INSTALLATION

- .1 Mettre en place les ouvrages de tôle selon les détails des dessins de la série FL de l'ACEC les instructions publiées dans le document les indications.
- .2 Dissimuler les fixations, sauf aux endroits où le Consultant aura accepté qu'elles soient laissées apparentes.
- .3 Poser une sous-couche avant d'installer les éléments en tôle.
 - .1 Bien l'assujettir et exécuter des joints à recouvrement de 100 mm.
- .4 Munir de contre-solins les solins bitumineux réalisés aux points de rencontre de la couverture et des murets, des bâtis de montage ou des autres surfaces verticales.
 - .1 Réaliser des joints debout et bien les assujettir aux bandes d'accrochage.
- .5 Fermer les joints d'extrémité et les sceller au moyen d'un produit d'étanchéité.
- .6 Installer d'aplomb et de niveau les bandes d'engravure posées d'affleurement. Calfater la partie supérieure des bandes d'engravure au moyen d'un produit d'étanchéité.

FIN DE LA SECTION 07 62 00

1.1 CONTENU DE LA SECTION

- .1 Matériaux, travaux préparatoires et méthodes de mise en œuvre associés aux produits d'étanchéité et de calfeutrage.
- .2 Cette section comprend le nettoyage, et préparations des joints au besoin tel qu'indique sur les Dessins

1.2 RÉFÉRENCES

- .1 Office des normes générales du Canada (CGSB)
 - .1 CGSB19-GP-14M-[76], Mastic d'étanchéité à un seul composant, à base de butyle-polyisobutylène, à polymérisation par évaporation du solvant (confirmation d'avril 1976).
- .2 Santé Canada/Système d'information sur les matières dangereuses utilisées au travail (SIMDUT)
 - .1 Fiches signalétiques (FS).

1.3 DOCUMENTS/ÉCHANTILLONS À SOUMETTRE

- .1 Soumettre les fiches techniques requises conformément à la section 01 33 00 - Documents et échantillons à soumettre.
- .2 Les fiches techniques du fabricant doivent porter sur ce qui suit :
 - .1 Les produits de calfeutrage;
- .3 Au besoin, au fins d'harmonisation avec les matériaux adjacents, soumettre des échantillons séchés des produits d'étanchéité qui doivent être laissés apparents, et ce pour chaque couleur proposée.
- .4 Soumettre les instructions du fabricant conformément à la section 01 33 00 - Documents et échantillons à soumettre.
 - .1 Les instructions doivent porter sur chacun des produits proposés.

1.4 ASSURANCE DE LA QUALITÉ/ÉCHANTILLONS DE L'OUVRAGE

- .1 Les échantillons doivent montrer l'emplacement, les dimensions, le profil et la profondeur des joints, y compris le fond de joint, le primaire ainsi que le produit d'étanchéité et de calfeutrage.
- .2 Les échantillons de l'ouvrage serviront aux fins suivantes :
 - .1 Évaluer la qualité d'exécution des travaux, la préparation du substrat. le fonctionnement du matériel et la mise en œuvre des matériaux.
- .3 Réaliser les échantillons de l'ouvrage aux endroits désignés.
- .4 Attendre 24 heures avant d'entreprendre les travaux d'étanchéification afin de permettre au Consultant d'inspecter les échantillons.

- .5 Un fois accepté, les échantillons constitueront la norme minimale à respecter pour les travaux. Ils pourront être intégrés à l'ouvrage fini. Enlever les échantillons et évacuer les matériaux lorsqu'on en n'a plus besoin et lorsque le Consultant le demande.

1.5 TRANSPORT, MANUTENTION ET ENTREPOSAGE

- .1 Transporter, entreposer et manutentionner le matériel et les matériaux conformément aux recommandations du manufacturier.
- .2 Transporter et entreposer les matériaux dans les contenants et les emballages d'origine portant intacts le seau et l'étiquette du fabricant. Protéger les matériaux contre l'eau, l'humidité et le gel; ne pas les déposer directement sur le sol ou sur le toit.

1.6 GESTION ET ÉLIMINATION DES DÉCHETS

- .1 Évacuer du chantier tous les matériaux d'emballage et les acheminer vers des installations appropriées de recyclage.
- .2 Placer dans des contenants désignés les substances qui correspondent à la définition de déchets toxiques ou dangereux.
- .3 Manipuler et éliminer les matières dangereuses conformément à la Loi canadienne sur la protection de l'environnement, la Loi sur le transport des marchandises dangereuses ainsi qu'à la réglementation régionale et municipale.
- .4 Il est interdit de déverser des produits inutilisés dans les égouts, dans un cours d'eau, dans un lac, sur le sol ou à tout autre endroit où cela pourrait présenter un risque pour la santé ou pour l'environnement.
- .5 Acheminer les produits d'étanchéité inutilisés vers un site agréé de collecte des matières dangereuses, approuvé par le Consultant.
- .6 Les contenants en plastique vides de produits d'étanchéité ne sont pas recyclables. Ne pas les mélanger aux éléments en plastique destinés au recyclage.
- .7 Plier les feuillards métalliques de cerclage, les aplatir et les placer dans des aires désignées aux fins de recyclage.

1.7 CONDITIONS DE MISE EN OEUVRE

- .1 Environnement
 - .1 Ne pas procéder à la mise en œuvre des produits d'étanchéité dans les conditions suivantes :
 - .1 Lorsque la température ambiante et la température du substrat se situent à l'extérieur des limites établies par le fabricant des produits ou lorsqu'elles sont inférieures à 4.4 degrés Celsius.
 - .2 Lorsque le substrat est humide.
- .2 Largeur des joints
 - .1 Ne pas procéder à la mise en œuvre des produits d'étanchéité lorsque la largeur des joints est inférieure à celle établie par le fabricant du produit pour les applications indiquées.

- .3 Substrat :
 - .1 Ne pas procéder à la mise en œuvre des produits d'étanchéité avant que le substrat ait été débarrassé de tous les contaminants susceptibles d'empêcher l'adhérence des produits.

1.8 EXIGENCES RELATIVES À L'ENVIRONNEMENT

- .1 Satisfaire aux exigences du Système d'information sur les matières dangereuses utilisées au travail (SIMDUT) concernant l'utilisation, la manutention, l'entreposage et l'élimination des matières dangereuses ainsi que l'étiquetage et la fourniture de fiches signalétiques reconnues par Travail Canada.
- .2 Respecter les recommandations du fabricant concernant les températures, le taux d'humidité relative et la teneur en humidité du substrat propres à la mise en œuvre et au séchage des produits d'étanchéité, ainsi que les directives spéciales relatives à l'utilisation de ces derniers.
- .3 Au besoin, ventiler les aires de travail selon les directives de l'Ingénieur, au moyen de ventilateurs de soufflage et d'extraction portatifs approuvés.

1.9 GARANTIES

- .1 Défauts de scellant comprend et ne se limite pas à : fuites d'eaux, durcissement, fentes, rétrécissements, changement de couleur, perte d'adhésion, et décoloration des surfaces adjacentes
- .2 Fournir le remplacement des travaux défectueux avant la fin de la période de garantie sans frais au propriétaire, selon les recommandations du Consultant.
- .3 Inspecter les scellants 60 jours avant la fin de la garantie, et corriger dans un délai de 15 jours de cette inspection. Cette inspection sera fournie au propriétaire sans frais.

Part 2 Produits

2.1 COMPATIBILITÉ DES MATERIAUX

- .1 La compatibilité entre les matériaux de toiture est essentielle. Tous les matériaux à inclure dans le système de toiture doivent être compatibles avec le système tel que conçu.
- .2 À la demande du consultant, fournir une déclaration écrite du manufacturier qui confirme que les composantes ou matériaux à installer sont compatibles et n'auront pas un effet adverse sur la performance du système de toiture ou la garantie

2.2 PRODUITS D'ÉTANCHÉITÉ - DESCRIPTION

- .1 Mastic d'étanchéité à un seul composant, à base d'uréthane
 - .1 Dymonic par Tremco ou équivalent
 - .2 Couleurs à être sélectionné selon le substrat, et approuvées par le consultant
- .2 Apprêt : tel que recommandé par le manufacturier
- .3 Ruban anti solidarisation

- .1 Ruban en polyéthylène n'adhérant pas au produit d'étanchéité.

Part 3 Exécution

3.1 PROTECTION DES OUVRAGES

- .1 Protéger les ouvrages installés par des tiers contre les salissures ou toute autre forme de contamination.

3.2 PRÉPARATION DES SURFACES

- .1 Vérifier les dimensions des joints à réaliser et l'état des surfaces afin d'obtenir un rapport largeur/profondeur adéquat en vue de la mise en œuvre des fonds de joint et des produits d'étanchéité.
- .2 Débarrasser les surfaces des joints de toute matière indésirable, y compris la poussière, la rouille, l'huile, la graisse et autres corps étrangers susceptibles de nuire à la qualité d'exécution des travaux.
- .3 Ne pas appliquer de produits d'étanchéité sur les surfaces des joints ayant été traitées avec un bouche-pore, un produit de durcissement, un produit hydrofuge ou tout autre type d'enduit à moins que des essais préalables n'aient confirmé la compatibilité de ces matériaux. Enlever les enduits recouvrant déjà les surfaces, au besoin.
- .4 S'assurer que les surfaces des joints sont bien asséchées et qu'elles ne sont pas gelées.
- .5 Préparer les surfaces conformément aux directives du fabricant.

3.3 APPLICATION DU PRIMAIRE

- .1 Avant d'appliquer le primaire et le produit de calfeutrage, masquer au besoin les surfaces adjacentes afin d'éviter les salissures.
- .2 Appliquer le primaire sur les surfaces latérales des joints immédiatement avant de mettre en œuvre le produit d'étanchéité, conformément aux instructions du fabricant de ce dernier.

3.4 POSE DU FOND DE JOINT

- .1 Poser du ruban anti-solidarisation aux endroits requis, conformément aux instructions du fabricant.
- .2 En le comprimant d'environ 30 %, poser le fond de joint selon la profondeur et le profil de joint recherchés.

3.5 DOSAGE

- .1 Doser les composants en respectant rigoureusement les instructions du fabricant du produit d'étanchéité.

3.6 MISE EN OEUVRE

- .1 Application du produit d'étanchéité
 - .1 Mettre en œuvre le produit d'étanchéité conformément aux instructions écrites du fabricant.
 - .2 Afin de réaliser des joints nets, poser au besoin du ruban-cache sur le bord des surfaces à jointoyer.
 - .3 Appliquer le produit d'étanchéité en formant un cordon continu.
 - .4 Appliquer le produit d'étanchéité à l'aide d'un pistolet muni d'une tuyère de dimension appropriée.
 - .5 La pression d'alimentation doit être suffisamment forte pour permettre le remplissage des vides et l'obturation parfaite des joints.
 - .6 Réaliser les joints de manière à former un cordon d'étanchéité continu exempt d'arêtes, de plis, d'affaissements, de vides d'air et de saletés enrobées.
 - .7 Avant qu'il ne se forme une peau sur les joints, en façonner les surfaces apparentes afin de leur donner un profil légèrement concave.
 - .8 Enlever le surplus de produit d'étanchéité au fur et à mesure de l'avancement des travaux ainsi qu'à la fin de ces derniers.
- .2 Séchage
 - .1 Assurer le séchage et le durcissement des produits d'étanchéité conformément aux directives du fabricant de ces produits.
 - .2 Ne pas recouvrir les joints réalisés avec des produits d'étanchéité avant qu'ils ne soient bien secs.
- .3 Nettoyage
 - .1 Nettoyer immédiatement les surfaces adjacentes et laisser les ouvrages propres et en parfait état.
 - .2 Au fur et à mesure de l'avancement des travaux, enlever le surplus et les bavures de produit d'étanchéité à l'aide des produits de nettoyage recommandés.
 - .3 Enlever le ruban-cache à la fin de la période initiale de prise du produit d'étanchéité.

FIN DE LA SECTION 07 92 00

Partie 1 Général

1.1 Sommaire des travaux

- .1 Fournir la main-d'œuvre, les produits, équipements et services nécessaire pour accomplir le travail mécanique selon les spécifications.
- .2 Documenter et consigner la localisation des équipements mécaniques sur le toit, et étiqueter tous les équipements sur le toit, incluant les attaches et supports.
- .3 Retirer et stocker l'équipement enlevé dans un endroit approuvé pour réinstallation à la fin de chaque phase de remplacement de la toiture
- .4 Réinstaller les équipements mécaniques selon la configuration d'origine.
- .5 Effectuer la mise en service avec le propriétaire pour assurer que tout l'équipement est fonctionnel, à la satisfaction du propriétaire.

1.2 Sections Connexes

- .1 Co-ordinate work under this section with work of related sections listed below:

.1	Section 02 41 13	Démolition Sélective
.2	Section 06 10 00	Charpenterie
.3	Section 07 62 00	Solins et Accessoires en Tôle
.4	Section 07 92 00	Produits d'étanchéité pour joints

1.3 Modalités Administratives

- .1 Lire et se conformer aux exigences décrites à la Division 1, qui s'appliquent à, et font partie de toutes les sections du travail.
- .2 Effectuer les travaux aux plus hauts standards de main d'œuvre dans l'industrie, par des applicateurs formés entièrement selon les instructions écrites de la demande par le fabricant.
- .3 Tout travail endommagé qui n'est pas réparé, restauré ou nettoyé à la satisfaction du propriétaire, est remplacé sans frais pour le propriétaire.
- .4 Inspecter les conditions actuelles, et des substrats sur lesquels le travail de cette section dépend. Signaler au Consultant par écrit les défauts ou anomalies. Début des travaux implique l'acceptation des conditions existantes et assumer l'entière responsabilité de l'état fini du travail.
- .5 Les travaux défectueux résultant de l'application sur de mauvaises conditions sera considérée comme la responsabilité de ceux qui effectuent le travail.

1.4 DOCUMENTS/ÉCHANTILLONS À SOUMETTRE POUR APPROBATION/INFORMATION

- .1 Soumettre les documents et les échantillons requis conformément à la section 01 33 00 - Documents/Échantillons à soumettre.
- .2 Dessins d'atelier
 - .1 Les dessins d'atelier soumis doivent porter le sceau et la signature d'un ingénieur compétent reconnu ou habilité à exercer au Canada, dans la province du site.
 - .2 Si les autorités compétentes l'exigent, soumettre, aux fins d'approbation, des dessins, des schémas ou des détails indiquant l'ordre des travaux de démolition, d'étaieage et de reprise en sous-œuvre ainsi que les éléments utilisés pour ce faire.
- .3 Soumettre un plan de localisation de l'équipement et la stratégie en matière d'étiquetage, qui doit être approuvé par le consultant et le propriétaire avant de retirer l'équipement de la toiture.
- .4 Soumettre un plan indiquant l'arrêt et les dates de démarrage pour chaque phase des travaux de réfection de la toiture.

1.5 TRANSPORT, ENTREPOSAGE ET MANUTENTION

- .1 Entreposage et protection
 - .1 Protéger les ouvrages existants qui doivent demeurer en place ainsi que ceux qui doivent être récupérés. S'ils subissent des dommages, les remplacer ou les réparer immédiatement, à la satisfaction du Consultant, sans frais pour le propriétaire. Les ouvrages à protéger comprennent :
 - .1 Lignes de gaz naturels
 - .2 Équipement de chauffage et climatisations
 - .3 Autres équipements mécanique
 - .2 Enlever et entreposer, sans les endommager, les matériaux devant être récupérés.
 - .3 Entreposer et protéger les matériaux de manière à leur assurer une préservation maximale.
- .2 Manutentionner comme s'ils étaient neufs les matériaux récupérés.

Partie 2 Produits

- .1 N/A

Partie 3 Exécution

3.1 Unités mécaniques et composants mécaniques / électriques

- .1 Arrêter, débrancher, supprimer, et stocker pour la réinstallation tous les conduits connexes, la tuyauterie et les composantes électriques au besoin pour permettre l'installation de la nouvelle toiture.
- .2 Débranchez tous les conduits électriques au besoin pour permettre l'installation de nouveaux accessoires de toiture.
- .3 Réinstaller les unités mécaniques sur les bordures ou d'appuis de traverses. Rebranchez tous les conduits, les tuyaux et les conduits électriques. Redémarrez et vérifiez le fonctionnement de tous les équipements.
- .4 Effectuer le travail rapidement afin de minimiser les interruptions de service. Le service ne doit pas être interrompu pendant une durée au-delà du plan de phasage prévu sans l'approbation du propriétaire et consultant.
- .5 Tous les équipements, contreventement ou supports qui sont endommagés pendant l'enlèvement et la réinstallation doivent être remplacés par des renforts similaires ou supérieures.

3.2 Nettoyage

- .1 Enlever tous les matériaux excédentaires et les débris résultant du travail de façon quotidienne pendant la durée des travaux et à la fin.
- .2 Nettoyer les surfaces souillées par le travail de cette section. Ne pas utiliser de produits chimiques, des grattoirs, ou d'autres outils de nettoyage qui pourraient endommager les surfaces. Remettre en état les autres travaux endommagés durant le travail de cette section.

Fin de la Section 23 05 01

KEY PLAN / PLAN CLÉ

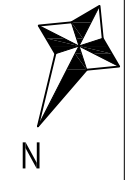

- GENERAL NOTES / NOTES
1. THE GENERAL CONTRACTOR SHALL CHECK AND VERIFY ALL DIMENSIONS AND REPORT ALL ERRORS AND OMISSIONS TO THE CONSULTANT. / L'ENTREPRENEUR DOIT VÉRIFIER TOUTES LES MESURES ET DIMENSIONS ET AVISER LE CONSULTANT DE TOUTES ERREURS.
 2. ALL WORK AND MATERIALS TO BE IN COMPLIANCE WITH ALL CODES, REGULATIONS, AND BY-LAWS. / TOUT LES TRAVAUX ET MATÉRIAUX DOIVENT ÊTRE EN CONFORMITÉ AVEC TOUS LES CODES ET RÉGLEMENTS EN VIGUEUR.
 3. DO NOT SCALE DRAWINGS / NE PAS UTILISER LES DESSINS À L'ECHELLE POUR OBTENIR LES DIMENSION.
 4. ALL DIMENSIONS ARE TO FINISHED FACES / TOUTES DES DIMENSIONS SONT CALCULÉS À LA FACE EXTERIEUR DE L'ASSEMBLAGE.

NO.	REVISION	DATE
-----	----------	------

PROJECT NAME:	NOM DU PROJET
BUILDING 22 RE-ROOFING	EDIFICE 22 REFLECTION DE TOITURE

PROJECT NO:	PROJET NO:

DRAWING TITLE:	DESSIN TITRE:
PLAN/PLAN	

DRAWN BY / DESSINÉE PAR:
SA

APPROVED BY / APPROUVÉE PAR:
MB

PROJECT MANAGER: ADMIN. DE PROJETS:
WLADYSLAW_WRZENIEWSKI

DATE:	DATE:
28/03/2014	28/03/2014

SCALE:	ECHELLE:
NTS	N/A

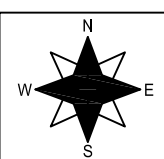
 DRAWING NO. NO. DU DESSIN
1

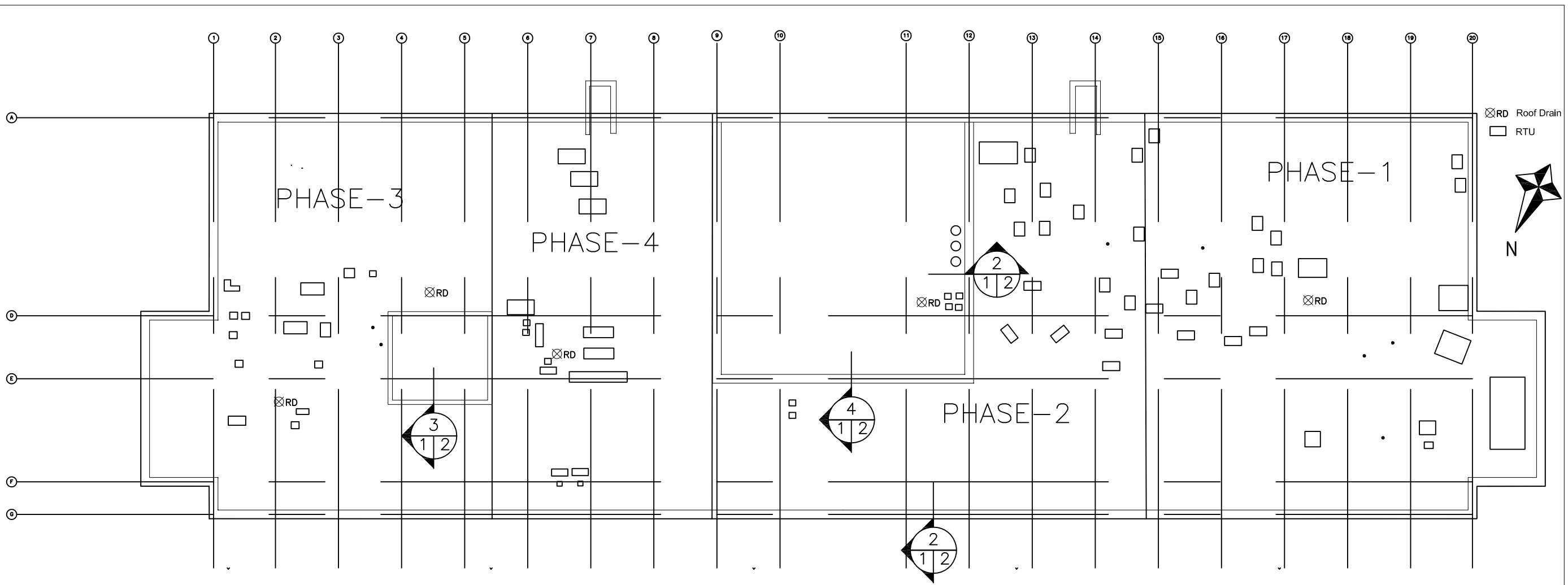

CARLING AVENUE / AVE. CARLING

Existing Roof System (Based on test cut) /
Toiture Existente (Selon coupe d'essai)

- Inverted Roof / Toiture Inversée:
- 4-ply built-up (BUR) membrane / Membrane 4 pli asphaltique.
 - Structural concrete deck / Pontage de béton.

New Roof System / Nouveau Système de Toiture

- Torch applied base and cap sheet membrane / Membrane de finition thermofusible.
- 3.2 mm (1/8") coverboard / Panneau asphaltique 3.2 mm (1/8").
- 89 mm (3.5") PolyISO insulation / Isolant Polyisocyanurate 89 mm (3.5").
- SBS modified bitumen membrane vapour barrier / Pare-vapeur elastomère thermofusible.
- Structural concrete deck / Pontage de béton.

Roof Wind Loads / Charges de Vent:

- End zone width / Zone de coin, 4.755 ft (1.4 m)
- Corner / Coin, -42 psf (-2 kPa)
- Edge / Périphère, -28 psf (-1.3 kPa)
- Field / Surface, -20 psf (-1 kPa)

1 ROOF PLAN / PLAN DE TOITURE

KEY PLAN / PLAN CLÉ

GENERAL NOTES / NOTES

1. THE GENERAL CONTRACTOR SHALL CHECK AND VERIFY ALL DIMENSIONS AND REPORT ALL ERRORS AND OMISSIONS TO THE CONSULTANT. / L'ENTREPRENEUR DOIT VÉRIFIER TOUTES LES MESURES ET DIMENSIONS ET AVISER LE CONSULTANT DE TOUTES ERREURS.
2. ALL WORK AND MATERIALS TO BE IN COMPLIANCE WITH ALL CODES, REGULATIONS, AND BY-LAWS. / TOUT LES TRAVAUX ET MATÉRIAUX DOIVENT ÊTRE EN CONFORMITÉ AVEC TOUS LES CODES ET RÉGLEMENTS EN VIGUEUR.
3. DO NOT SCALE DRAWINGS / NE PAS UTILISER LES DESSINS À L'ÉCHELLE POUR OBTENIR LES DIMENSION.
4. ALL DIMENSIONS ARE TO FINISHED FACES / TOUTES DES DIMENSIONS SONT CALCULÉS À LA FACE EXTERIEUR DE L'ASSEMBLAGE.

NO.	REVISION	DATE

PROJECT NAME:	NOM DU PROJET
BUILDING 22 RE-ROOFING	EDIFICE 22 REFECTIION DE TOITURE

PROJECT NO:	PROJET NO:

DRAWING TITLE:	DESSIN TITRE:
DETAILS	DÉTAILS

DRAWN BY / DESSINÉE PAR:
SA

APPROVED BY / APPROUVÉE PAR:
MB

PROJECT MANAGER: ADMIN. DE PROJETS:
WLADYSLAW_WRZENIEWSKI

DATE:	DATE:
28/03/2014	28/03/2014

SCALE:	ECHELLE:
NTS	N/A

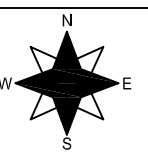
	DRAWING NO. NO. DU DESSIN 2
---	--

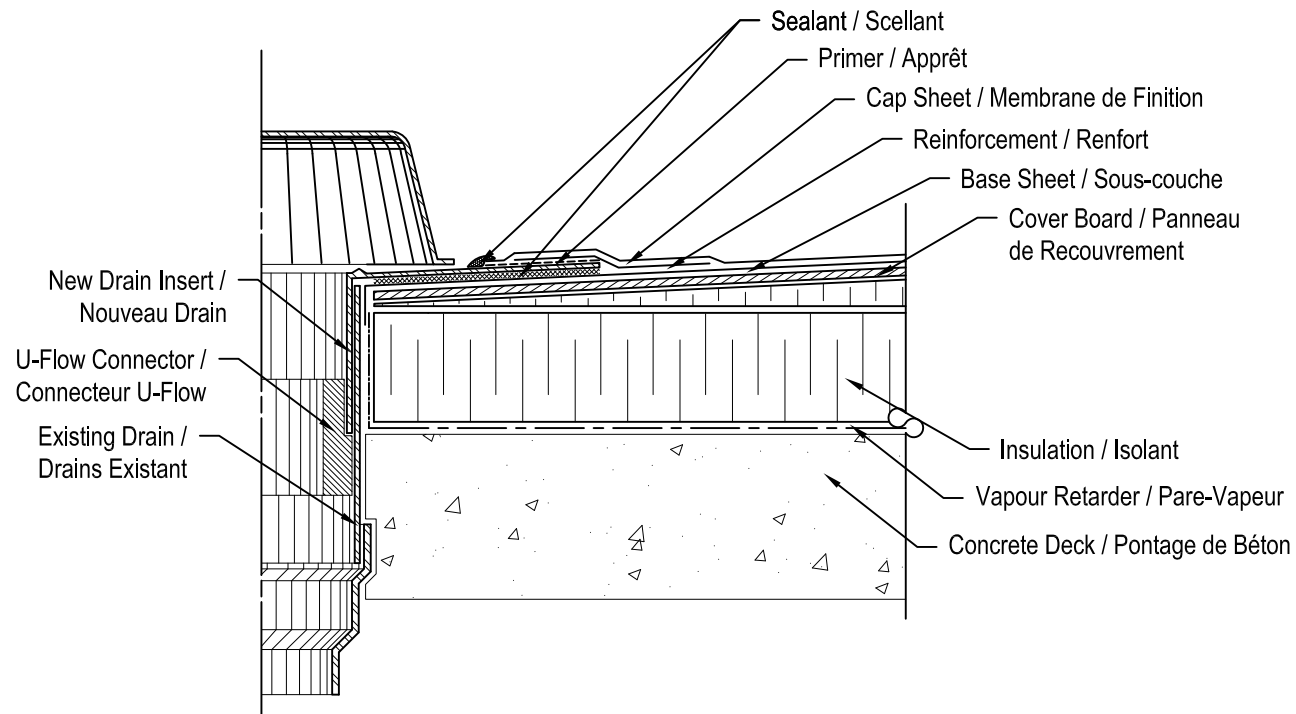

1 RETROFIT DRAIN / DRAIN MECANIQUE

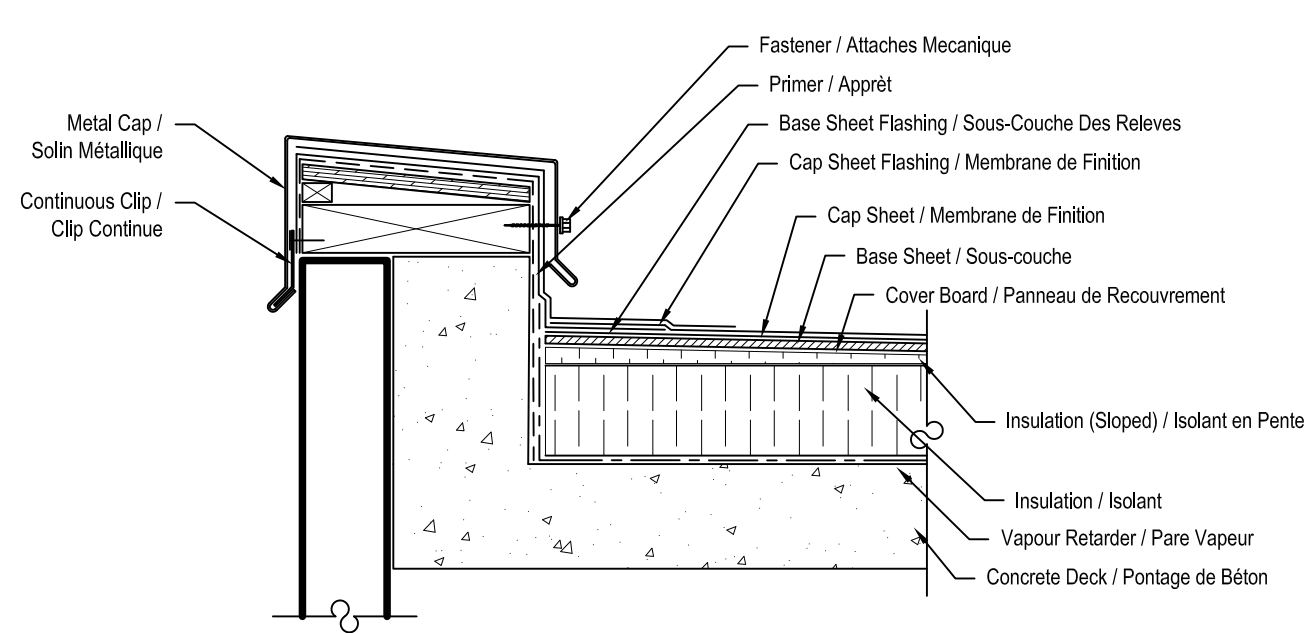

2 LOW PARAPET DETAIL / DÉTAIL DE PARAPET (BAS)

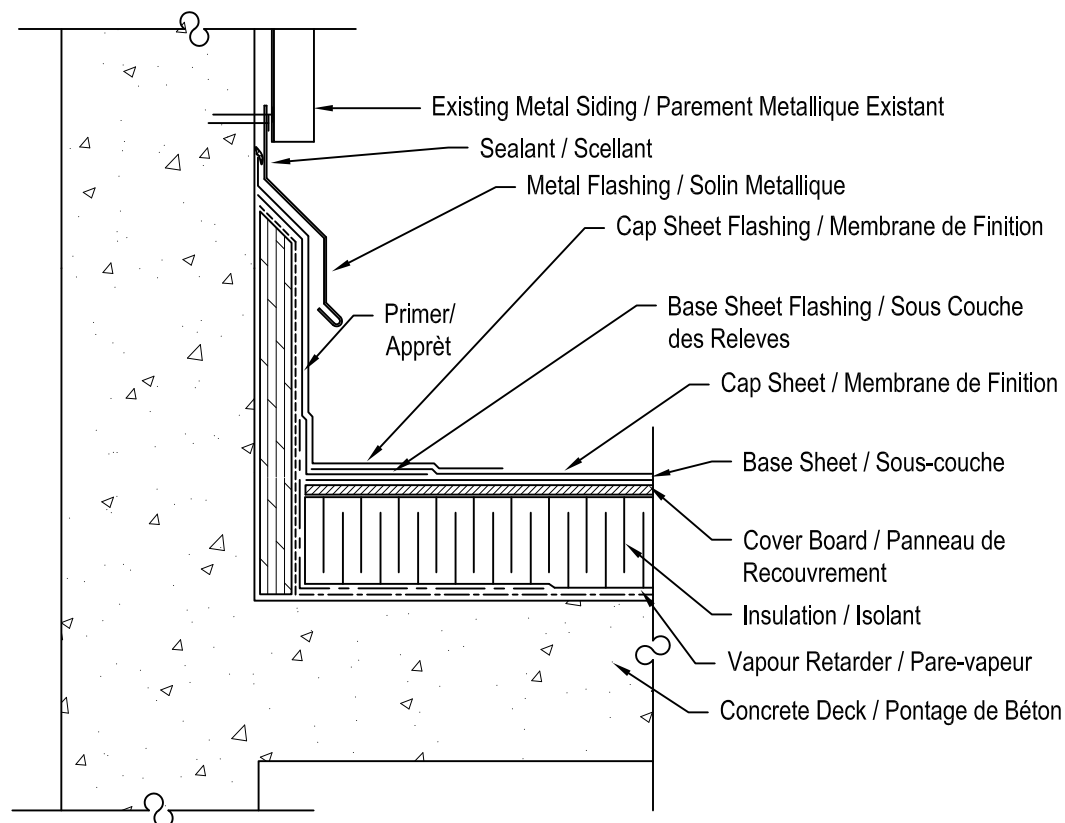

3 PENTHOUSE PERIMETER / PERIMETRE DE L'UAVENT

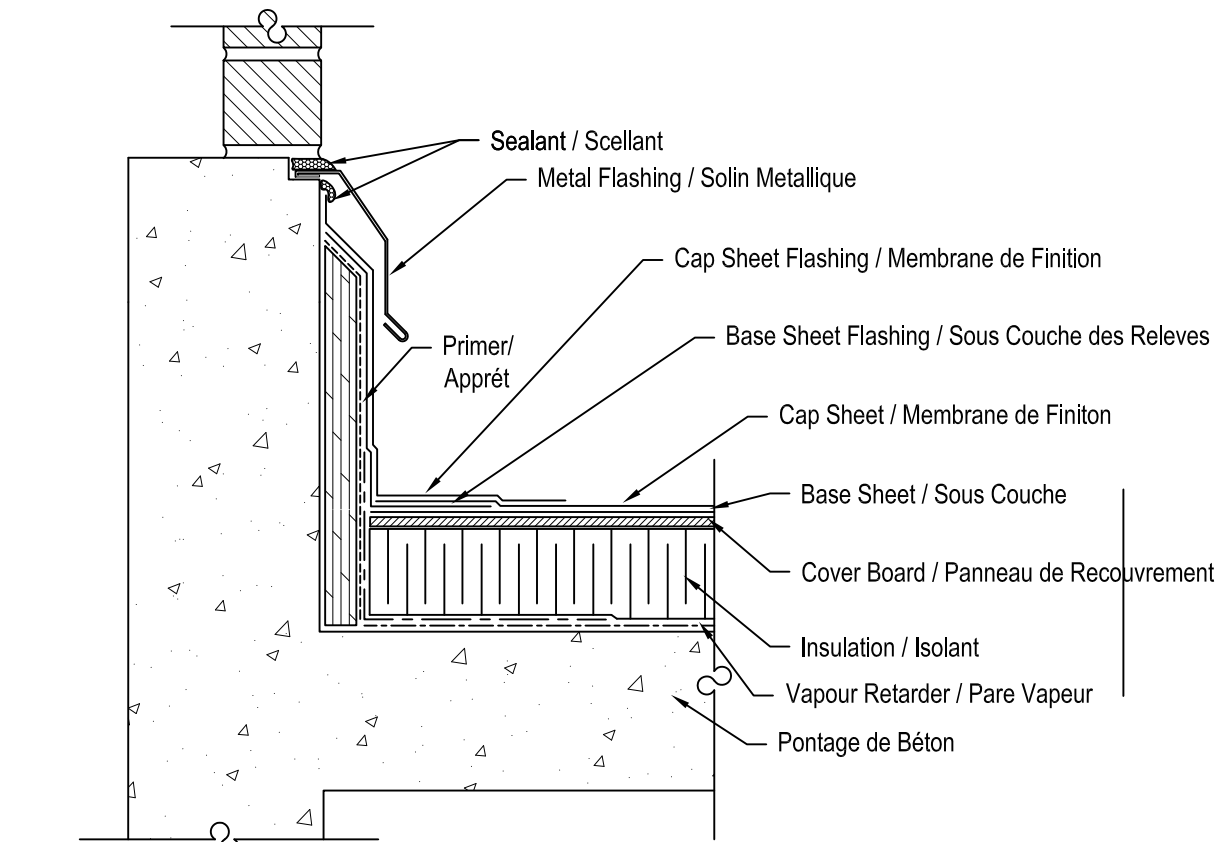

4 ROOF-PENTHOUSE WALL TERMINATION / TERMINAISON TOIT - MUR D'UAVENT

KEY PLAN / PLAN CLÉ

GENERAL NOTES / NOTES

1. THE GENERAL CONTRACTOR SHALL CHECK AND VERIFY ALL DIMENSIONS AND REPORT ALL ERRORS AND OMISSIONS TO THE CONSULTANT. / L'ENTREPRENEUR DOIT VÉRIFIER TOUTES LES MESURES ET DIMENSIONS ET AVISER LE CONSULTANT DE TOUTES ERREURS.
2. ALL WORK AND MATERIALS TO BE IN COMPLIANCE WITH ALL CODES, REGULATIONS, AND BY-LAWS. / TOUT LES TRAVAUX ET MATÉRIAUX DOIVENT ÊTRE EN CONFORMITÉ AVEC TOUS LES CODES ET RÉGLEMENTS EN VIGUEUR.
3. DO NOT SCALE DRAWINGS / NE PAS UTILISER LES DESSINS À L'ECHELLE POUR OBTENIR LES DIMENSION.
4. ALL DIMENSIONS ARE TO FINISHED FACES / TOUTES DES DIMENSIONS SONT CALCULÉS À LA FACE EXTERIEUR DE L'ASSEMBLAGE.

NO.	REVISION	DATE

PROJECT NAME:	NOM DU PROJET
BUILDING 22 RE-ROOFING	EDIFICE 22 REFECTON DE TOITURE

PROJECT NO:	PROJET NO:

DRAWING TITLE:	DESSIN TITRE:
DETAILS	DÉTAILS

DRAWN BY / DESSINÉE PAR:
SA

APPROVED BY / APPROUVÉE PAR:
MB

PROJECT MANAGER:
WLADYSLAW_WRZENIEWSKI

DATE:	DATE:
28/03/2014	28/03/2014

SCALE:	ECHELLE:
NTS	N/A

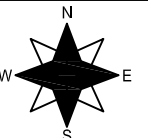
	DRAWING NO. NO. DU DESSIN 3
---	--

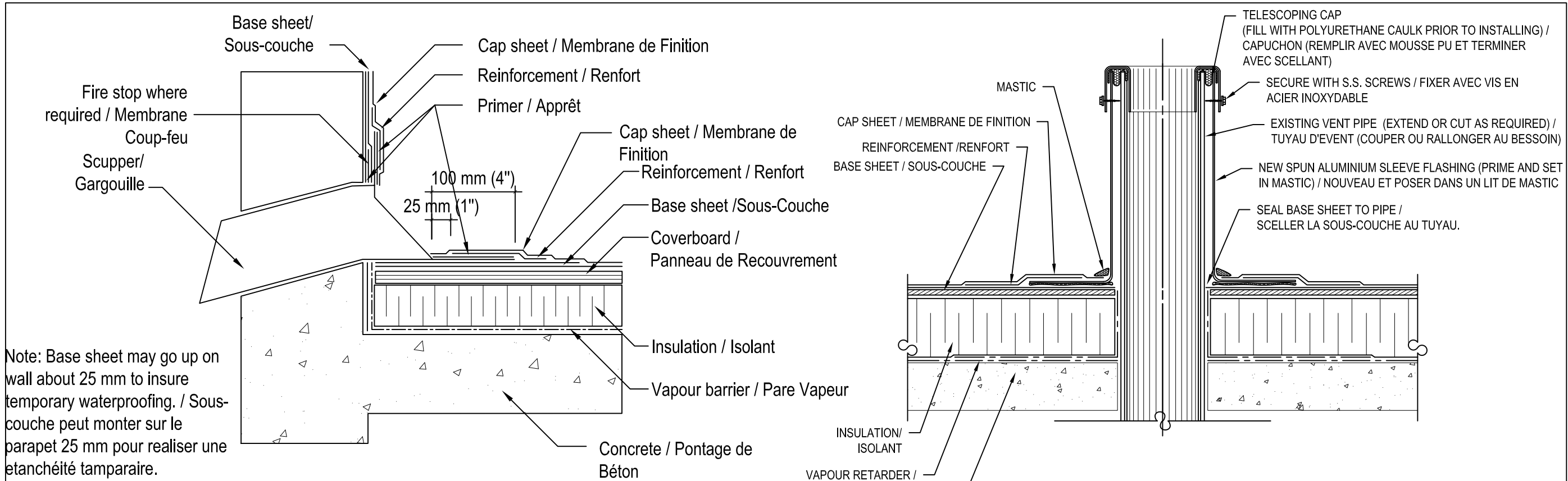

Note: Base sheet may go up on wall about 25 mm to insure temporary waterproofing. / Sous-couche peut monter sur le parapet 25 mm pour réaliser une étanchéité tamproaire.

5 SCUPPER / GARGOUILLE
1

6 VENT STACK / EVENT DE PLOMBERIE
1

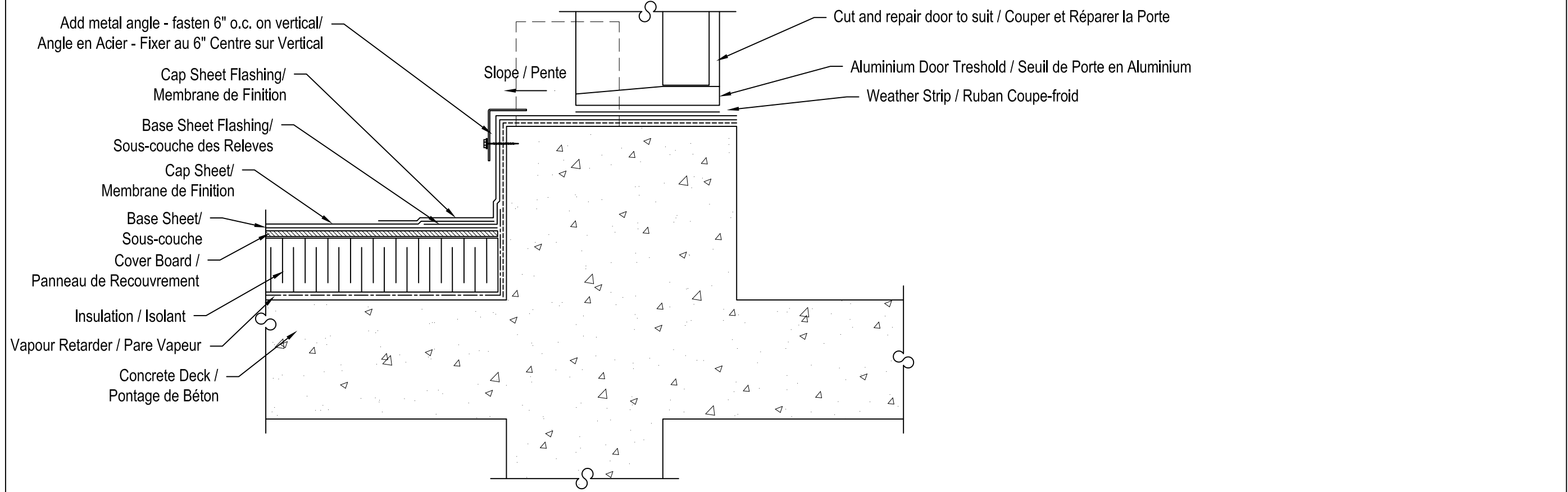

7 MEMBRANE TERMINATION AT DOOR / RÉSILIATION DE LA MEMBRANE À LA PORTE
1

ANNEXE E:
DOCUMENTATION PHOTOGRAPHIQUE

1. Unité a déconnecté et reconnecté.



2. Barrière à être supprimé et réinstallé avec membrane d'étanchéité liquide au niveau des pénétrations. Le Consultant doit inspecter les fixation après le retrait. Au besoin, couper pour permettre l'enlèvement.



3. Marche en acier sera supprimé lors de la construction et rétabli à la fin.



4. Solin de l'ancrage de de toiture a conserver. La nouvelle toiture doit etre scelle sur ce solin métallique. Ce travail sera complété avec de la membrane d'étanchéité liquide.



5. Soutien/support:

Retirer tout le métal et le revêtement d'étanchéité sur le substrat. Nouvelle membrane de toiture à réaliser par-dessus le support. Utiliser des tampons de vibration sous les traverses et fixer avec boulons les angles comme indiqué. Utilisez une membrane liquide pour sceller les pénétrations de boulons.



6. Utilisez de nouveaux collets de serrage à tous les conduits de ventilation



7. Tous les supports doivent être enlevé et réintégré. Utilisez de la membrane d'étanchéité liquide pour assurer l'étanchéité à toutes les pénétrations.



8. Sceller les pénétrations avec les boites a mastic Interclip.



9. Installer des supports type C-Port pour câbles et attacher les câbles direct aux supports.



10. Réparer l'étanchéité des conduits avec une membrane autocollante avec pellicule aluminisée.



11. Enlever et réinstaller.



12. Interrupteurs à être re-fixé. Utilisez la membrane d'étanchéité liquide à toutes les pénétrations.



13. Sceller avec la membrane
d'étanchéité liquide.



14. Rétablir sur un pavé de béton avec
Sopramat.



15. Installez les nouvelles traverses en bois avec Sopramat



16. Réutiliser les solins existants

