



National Research Council Canada
Administrative Services and
Property Management Branch

Conseil national de recherches Canada
Direction des services administratifs et
gestion de l'immobilier

REQUEST FOR PROPOSALS DEMANDE DE PROPOSITIONS

RETURN BIDS TO : RETOURNER LES SOUMISSIONS A:

National Research Council Canada (NRC)
Procurement Services
1200 Montreal Road, Building M-22
Ottawa, Ontario
K1A 0R6
Bid Fax: (613) 991-3297

Title/Sujet U-70 10-Ton Crane Replacement	
Solicitation No./N. de l'invitation 14-22053	Date 20 September, 2014
Solicitation Closes/L'invitation prend fin at/à 14 :00 on/le November 20th , 2014	Time Zone/Fuseau Horaire EST
Address Enquiries To/Adresser demandes de renseignements à : Marc Bédard Telephone No./N. de téléphone : (613) 993-2274 Facsimile No./N. de télécopieur : (613) 991-3297	

Instructions: See Herein

Instructions: Voir aux présentes

Proposal To:

We hereby offer to sell to Her Majesty the Queen in right of Canada, in accordance with the terms and conditions set out herein, referred to herein or attached hereto, the goods, services, and construction listed herein and on any attached sheets at the price(s) set out therefor.

Proposition aux:

Nous offrons par la présente de vendre à Sa Majesté la Reine du chef du Canada, aux conditions énoncées ou incluses par référence dans la présente et aux annexes ci-jointes, les biens, services et construction énumérés ici sur toute feuille ci-annexée, au(x) prix indiqué(s).



Vendor/Firm Name and Address Raison sociale et adresse du fournisseur/de l'entrepreneur	
Telephone No./N. de telephone Facsimile No./N. de télécopieur	
Name and title of person authorized to sign on behalf of Vendor/Firm (type or print) Nom et titre de la personne autorisé à signer au nom du fournisseur/de l'entrepreneur (taper ou écrire en caractères d'imprimerie)	
Signature	Date

U-70 10-TON CRANE REPLACEMENT

1.0 PRESENTATION OF PROPOSALS

- 1.1 Suppliers are invited to submit four copies of a Technical Proposal and two copies of a Financial Proposal in two separate envelopes to fulfil the following requirement forming part of this Request for Proposals. One envelope **must** be clearly marked 'Technical Proposal' and the other envelope **must** be marked 'Financial Proposal'. All financial information **must** be fully contained in the Financial Proposal, and only in the Financial Proposal. Vendors who provide financial information in the technical proposal will be disqualified. **All proposals should include the front page of this RFP duly completed.**

2.0 SCOPE OF WORK

- 2.1 To replace existing 10-ton crane In Building U70 in accordance with the detailed Statement of Work attached as Appendix "II".

3.0 PERIOD OF CONTRACT

- 3.1 NRC anticipates that the work will begin once contract is awarded and be completed by March 31st, 2015.

4.0 ENQUIRIES

- 4.1 If you require clarification regarding any aspect of this RFP, address all queries to the Contracting Authority, identified below, at least 5 working days before the closing date. All queries must be in writing and queries received less than 5 working days prior to the closing date cannot be guaranteed a response. Information received verbally will not be binding upon the NRC.

Marc Bédard

Contracting Authority, Procurement Services

National Research Council Canada

1200 Montreal Road, Bldg. M-22

Ottawa, Ontario K1A 0R6 Telephone: (613) 993-2274

Facsimile: (613) 991-3297

- 4.2 To ensure the equality of information among Bidders, responses to general enquiries will be sent simultaneously to all bidders without identifying the source. All formal questions and answers will be distributed to all competing bidders unless such publication would reveal proprietary information. The bidder who initiates the question will not be identified. Technical questions that are considered proprietary by the bidder must be clearly identified. NRC will respond individually to the bidder if it considers the questions proprietary. If NRC does not consider the question proprietary, the bidder submitting it will be allowed to withdraw the question, or have the question and answer distributed to all bidders.
- 4.3 Vendors who attempt to obtain information regarding any aspect of this RFP during the solicitation period through any NRC contacts other than the Contracting Authority identified herein, may be disqualified (for that reason alone).
- 4.4 It is the responsibility of the Bidder to obtain clarification of the requirement contained herein, if necessary, prior to submitting its proposal. The Bidder must have written

confirmation from the Contracting Authority for any changes, alterations, etc., concerning this RFP.

5.0 **PROPOSAL CLOSING DATE AND BID SUBMISSION INSTRUCTIONS**

- 5.1 Proposals must be delivered not later than 14:00 EST, November 20th, 2014, to the following **Contracting Authority**:

Marc Bédard
Contracting Authority, Procurement Services
National Research Council Canada
1200 Montreal Road, Bldg. M-22
Ottawa, Ontario K1A 0R6 Telephone: (613) 993-2274

Proposals must not be sent directly to the Project Authority

- 5.2 Proposals must be delivered in sealed envelope and the Bidder's name and the RFP No. should be clearly indicated on the Proposal Envelope. It is the vendor's responsibility to obtain date and time stamped receipt signed by the receptionist as proof that NRC has received their proposal within the prescribed time limit. All risks and consequences of incorrect delivery of bids are the responsibility of the Bidder.
- 5.3 Bid submissions must be in accordance with the Specification.
- 5.4 Due to the nature of this solicitation, NRC will not accept any proposal documents by facsimile.
- 5.5 NRC will not accept any proposal documents by electronic mail or on diskette.
- 5.6 Proposals received after the closing date will not be considered and will be returned to the sender. The sender has the sole responsibility for the timely dispatch and delivery of a proposal and cannot transfer such responsibility to the NRC. No supplementary information will be accepted after the closing deadline unless NRC requests a clarification.
- 5.7 All submitted proposals become the property NRC and will not be returned to the originator.

6.0 **MANDATORY SITE VISIT**

- It is mandatory that the bidder attends the site visit at the designated date and time.
- At least one representative from proponents that intend to bid must attend.
- The site visit will be held on October 21st, and October 23rd, 2014 at 9:00 a.m. Meet Mr. Tim Sadler at the National Research Council, Building U-70, 1900 Research Road, Ottawa, ON. to attend the site visit.
- Bidders who, for any reason, cannot attend at the specified date and time will not be given an alternative appointment to view the site and their tenders, therefore, will be considered as non-responsive. NO EXCEPTIONS WILL BE MADE.

7.0 **FAMILIARITY WITH CONDITIONS AFFECTING PROPOSAL**

- Each Proponent shall, before submitting its proposal, thoroughly examine and assess the proposal documents, site conditions and the equipment and materials needed to carry out and perform the services required.
- The Proponent must also be knowledgeable of all relevant standards, regulations, licensing and permit requirements, labour market, and other circumstances that may affect the proposal.

- Submission of a proposal constitutes a representation that the Proponent is familiar with and accepts all of the foregoing.

8.0 **TECHNICAL PROPOSAL EVALUATION**

- 8.1 Technical proposals will be evaluated according to detailed Statement of Work, attached as Appendix "I". There will be mandatory requirement and other criteria. Bidders should provide a detailed response to each requirement. NRC reserves the right to verify any and all information provided by the bidder in his/her proposal.

An evaluation committee will be assembled comprised of NRC Facilities Engineering, Contracts Services and NRC-Aerospace staff to review and evaluate the submissions.

Should NRC require clarification on any information provided in the bidder's proposal, the bidder will be required to provide such clarification, in writing, to the Contracting Authority, within 2 business days of having received the request for clarification from the Contracting Authority, unless otherwise agreed to in writing by the Contracting Authority. If the clarification is not provided within the stipulated time frame, that applicable area may be deemed non-compliant. No new information may be introduced within the bidder's response to a request for clarification.

Technical proposals will be evaluated against the specific evaluation criteria in Statement of Work as indicated in the following table and as described in the following Articles:

A. Mandatory Requirement

Technical proposal must acknowledge and agree with all mandatory requirements in Statement of Work. Mandatory requirements are also listed in Appendix "I", Technical Evaluation Form.

B. Other Criteria

POINTS

- | | |
|---|--|
| • The proposed project schedule demonstrates full compliance with Section 3 of SOW. | 6 points |
| • The lowermost surface of the new crane, excluding end truck assemblies and hooks, is higher than the minimum 30.5 cm (12") above the top surface of the facility rails. | 1 point for every additional cm of increased height, |
| • Lowest hoisting speed is less than 1.6 m/min | 6 points |
| • Highest hoisting speed is greater than 12 m/min | 6 points |

9.0 **COST PROPOSAL**

- 9.1 The cost proposal must be a **fixed price quotation, FOB Destination, excluding GST/HST**. The fixed price must include all the materials and services required to fulfil all aspects of the Statement of Work. Bidders should identify the currency on which the cost proposal is based.

GOODS AND SERVICES TAX (GST) and HARMONIZED SALES TAX (HST): The GST and HST, whichever is applicable, shall be considered an applicable tax for the purposes of this RFP and extra to the price herein. The amount of GST or HST shall be disclosed and shown as a separate item.

Bids will be evaluated in Canadian currency, therefore, for evaluation purposes, the exchange rate quoted by the Bank of Canada as being in effect on date of bid closing, shall be applied as the conversion factor for foreign currency. Prices quoted shall not be subject to, or conditional upon, fluctuations in commercial or other interest rates during either the evaluation or contract period.

10.0 **CONDITIONS OF SUBMISSION**

- 10.1 There shall be no payment by the National Research Council for costs incurred in the preparation and submission of proposals in response to this request. No payment shall be made for costs incurred for clarification(s) and/or demonstration(s) that may be required by NRC. The National Research Council reserves the right to reject any or all proposals submitted, or to accept any proposal in whole or in part without negotiation. A contract will not necessarily be issued as a result of this competition. NRC reserves the right to amend, cancel or reissue this requirement at any time.
- 10.2 Proposals submitted must be valid for not less than sixty (60) calendar days from the closing date of the RFP.
- 10.3 Your proposal should contain the following statement:
- "We hereby certify that the price quote is not in excess of the lowest price charged anyone else, including our most favoured customer, for like services".
- 10.4 Any contract resulting from this RFP will be subject to the specification and any other special conditions that may apply.

11.0 **PROPOSAL EVALUATION AND RATING**

- 11.1 Each responsive technical proposal received is reviewed, evaluated and rated by a NRC Evaluation Committee in accordance with the evaluation criteria, components and weight factors set out in the RFP. Upon completion of the evaluation, ratings will be given to each criterion. To be considered further, proponents must meet all mandatory requirements.
- 11.2 All Financial Proposal Envelopes corresponding to technical proposals which have met all mandatory requirements are then opened.
- 11.4 Financial proposal are rated as follows:
- Price Score = $(\text{Proposed Price} - \$150,000) / 5000$
- 11.5 The total score is calculated as follows:
- Total score = Technical Score – Price Score

The proponent receiving the highest total score is the entity that the evaluation committee will recommend to be approached in order to finalize details of an agreement for the provision of the required services.

11.6 Example

Proponent A

Technical Score 16, Proposed Price \$180,000
Price Score = $(\$180,000 - \$150,000) / 5000 = 6$
Total Score = $16 - 6 = 10$

Proponent B

Technical Score 26, Proposed Price \$220,000
Price Score = $(\$220,000 - \$150,000) / 5000 = 14$
Total Score = $26 - 14 = 12$

Proponent C

Technical Score 24, Proposed Price \$200,000
Price Score = $(\$200,000 - \$150,000) / 5000 = 10$
Total Score = $24 - 10 = 14$
The winning bidder will be proponent C.

12.0 **SECURITY**

Prior to the performance of the obligations under this contract, all personnel that will be involved with the project must be cleared to the security level of **RELIABILITY** as defined in the security policy of Canada.

Any Contract resulting from this invitation will be subject to the Security Requirements Check List (SRCL), form TBS/SCT 350-103.

13.0 **OWNERSHIP OF INTELLECTUAL AND OTHER PROPERTY**

13.1 All confidential information gathered or viewed or any product developed as a result of this RFP must be treated as confidential and as NRC property.

14.0 **CONFIDENTIALITY**

14.1 This document is UNCLASSIFIED, however; the contractor shall treat as confidential, during as well as after the services contracted for, any information of the affairs of NRC of a confidential nature to which its servants or agents become privy.

15.0 **CRIMINAL CODE OF CANADA**

15.1 Canada may reject an offer where the Bidder, or any employee or subcontractor included as part of the offer, has been convicted under section 121 ("Frauds on the government" & Contractor subscribing to election fund"), 124 ("Selling or purchasing office"), or 418 ("Selling defective stores to Her Majesty") of the Criminal Code.

16.0 **ATTACHMENTS**

Appendix "I" - Mandatory Criteria Evaluation Form

Appendix "II" - Statement of Work

Appendix "III" - Specifications

Appendix "I"

U-70 10-TON CRANE REPLACEMENT

Mandatory Criteria Evaluation Form

Mandatory Requirements		Yes/No
5.0	The proposal must acknowledge that all tasks listed in Section 5.0 Removal of the Existing Bridge Crane are included	
5.1	The proposal must acknowledge and agree with the requirements in Section 5.1 New Crane – General Criteria	
5.2 / 5.6	The proposal must include a draft general assembly sketch demonstrating the proposed configuration of the new crane. The sketch should include dimensions demonstrating compliance to requirements in Section 5.2 New Crane Working Envelop. The sketch should also include a catwalk which agrees with the requirements in Section 5.6 Catwalk	
5.3	The proposal must include specification sheet for the hoist selected. The specification should acknowledge and agree to requirements in Section 5.3 New Crane – Hoist	
5.4	The proposal must acknowledge and agree with the requirements in Section 5.4 New Crane – Hoist Trolleys	
5.5	The proposal must acknowledge and agree with the requirements in Section 5.5 New Crane – Bridge and End Trucks	
5.7	The proposal must acknowledge and agree with the requirements in Section 5.7 Festoon and Electrical Supply	
5.8	The proposal must include specification sheet for the controller selected. The specification should acknowledge and agree with the requirements in Section 5.8 Remote Control System and Control Logic	
5.10	The proposal must include a commissioning provision that acknowledges and agrees with the requirements in Section 5.10 Commissioning and Acceptance Testing	
5.11	The proposal must include a training provision that acknowledges and agrees with the requirements in Section 5.11 Training	
5.13	The proposal must include warranty provision that agrees with the requirements in Section 5.13 Warranty	
Other Criteria		Points
The proposed project schedule demonstrates full compliance with Section 3 of SOW		
The lowermost surface of the new crane, excluding end truck assemblies and hooks, is higher than the minimum 30.5 cm (12") above the top surface of the facility rails.		
Lowest hoisting speed is less than 1.6 m/min		
Highest hoisting speed is greater than 12 m/min		

Appendix “II”

U-70 10-TON CRANE REPLACEMENT STATEMENT OF WORK

1. CONTACT

Marc Bedard

613-993-2274

2. BACKGROUND AND PURPOSE

The National Research Council's 9m Wind Tunnel currently has two 10 ton electric overhead travelling bridge cranes operating on the same rails. The North crane needs to be replaced with a new and upgraded crane in order to better accommodate the handling of large-sized loads into the wind tunnel test section.

3. SCHEDULE

The contractor shall complete all work defined in this statement of work on or before March 31st, 2015.

The existing crane shall be removed between January 12th, 2015 and January 23rd, 2015.

The new crane installation, commissioning and testing shall be completed between February 12th, 2015 and March 3rd, 2015.

The contractor for this scope of work shall have priority over all other activities in the facility during these times.

Normal working hours on NRC property are from 8:00 a.m. until 4:30 p.m., Monday to Friday inclusive except statutory holidays.

The crane installation and removal work may occur between the hours of 7:00 a.m. to 10:00 p.m., Monday through Sunday. An escort is required whenever working outside normal hours.

4. SAFETY

All work on-site shall conform to the applicable Ontario Health and Safety Regulations.

The following safety practices shall be closely observed and shall be strictly adhered to at all times:

- Personal fall protection;
- Lockout-tagout;
- Ladders/scaffolds;

- Work overhead / Temporary barriers
- Hot work practices;
- Housekeeping;
- Rigging and hoisting;

5. SCOPE OF WORK

General note: The specifications and requirements contained in this scope of work are intended to define an economical solution within the constraints of typical crane and hoist products currently available without excessive or special (expensive or long-lead time) modifications. All bidders are encouraged to submit questions, propose alternate solutions, or identify unconventional (difficult to satisfy, expensive) requirements within this scope of work. All questions, answers and specification amendments will be posted for all potential bidders to review.

This scope of work includes:

- Removal of one of the existing facility bridge cranes;
- Supply and install of one new bridge crane with two independent hoists and integrated controls;
- Other associated details and work as described below.

5.0 Removal of the Existing Bridge Crane

The bridge crane to be removed is a 10-ton hoist on a dual box beam bridge design called “Duo-Box” by MCL.

- 5.0.1 The contractor shall remove the existing MCL crane. The method to do so shall be approved by the NRC project manager prior commencing this work.
- 5.0.2 The contractor shall ensure that all temporary rigging points that require the building structure as a support shall be reviewed and approved by a licensed professional engineer. The NRC project manager may waive this requirement for specific lift points for very light loads (relative to the structure capacity) or where the structure is already known to be capable of supporting the intended load.
- 5.0.3 The contractor shall be responsible for removing the existing crane components from the facility and placing them next to the driveway at the rear of the facility. Re-assembly is not required. Disposal of the crane components shall be done by others.
- 5.0.4 The existing wired wall crane pushbutton control stations shall be disabled from the MCL’s control box(es). The old pushbutton wiring shall be decommissioned in accordance to current Ontario electrical standards and work practices. (I.e.: Control wires shall be identified, terminated and pulled out of the control box. Any electrical box knock-outs holes filled with suitable knock-out plugs)
- 5.0.5 The decommissioned wall pushbutton control station cables shall be removed from the current crane festoon cable management system.

5.1 New Crane – General Criteria

- 5.1.1 The configuration of the crane (double girder, single, top-running...) is left up to the supplier to determine the best fit for this application within the requirements of this specification and the facility. Increasing the clearance below the bridge girder(s) is the most important parameter.
- 5.1.2 The crane shall meet or exceed the requirements of the CAN/CSA B167-08 standard. The crane system shall be designed for Class C crane use (Crane Manufacturer’s Association of America) or ISO M5 or FEM2m standard as a minimum.
- 5.1.3 All structural components of the crane, (e.g. guardrails, catwalk, fall protection system, hoist trolleys, bridge, end trucks...) shall be approved by a licensed professional engineer.

- 5.1.4 A shop drawing of the intended crane layout shall be submitted to NRC for review and approval within 3 weeks after contract is awarded. All purchases or fabrication work completed by the contractor prior to this approval may proceed at the contractor's risk.
- 5.1.5 All supplied equipment shall be suitable for the following operating environment:
- (a) Indoors;
 - (b) Temperatures between -10°C and +45°C;
 - (c) 0% to 100% relative humidity;
 - (d) Clean workshop conditions (e.g. machine shop, light dust).
Oil or fluid leaks are not acceptable.

5.2 New Crane Working Envelope:

The primary reason for the new crane is to handle larger-sized (taller) loads; therefore, the height of the lowermost surface of the bridge girder(s) is a very critical parameter. The facility lights and roof drains have been re-located higher to provide more room for the new crane to be mounted higher on "stools" or end truck blocks.

- 5.2.1 The crane load capacity shall be 10 tonne (10,000 kg). The crane system shall permit a full capacity load on either hook, or a combined 10 tonne load shared by both hooks. The crane control system shall automatically prevent an over-capacity lift.
- 5.2.2 The vertical distance between the top surface of the facility rails and the lowest obstacle on the facility ceiling is 1.62m (64").
- 5.2.3 The lowermost surface of the new crane excluding the end truck assemblies and the hooks shall be above the top surface of the facility rails by at least 305mm (12").
- 5.2.4 The hook approach to the facility wall (East-West or trolley axis) shall be within 1.07m (42") or closer when measured from the hook center to the center of the facility rail.

- 5.2.5 The hook approach to the facility's North wall (bridge axis) shall be within 1.93m (76 in) of the concrete pillar in the Back Bay as shown in figure 1.

Figure 1: Hook Approach - Bridge Axis



- 5.2.6 The minimum distance between the hooks on the new crane shall not exceed 2.4m (95").
- 5.2.7 The hook height (of both hoists) when fully raised shall be at the height of the top of the facility rails or higher.
- 5.2.8 The hook height (both hoists) when lowered completely shall be within 305mm (12") of the concrete floor in the back bay of the facility. The overall hoist vertical travel distance is approximately 20.7m (68')

5.3 New Crane – Hoists

- 5.3.1 Two new identical hoists shall be supplied and installed. Both hoists shall:
- (a) Have a capacity of 10 tonne (10,000kg);
 - (b) Be of same model & features;
 - (c) Have at least two speeds for hoisting:
 - Low (micro): The acceptable range for the low speed is between 0.95m/min and 2.25m/min.
 - High: The acceptable range for high speed hoisting is between 9m /min and 15m/min.
 - Both hoists shall have matching speeds and accelerations.
 - (d) Be operable independently or in tandem (in a synchronized manner, for both hoisting and trolley motions) with the wireless remote controller.
 - (e) Be arranged such that a load being lifted with both hoists does not rotate or shift in the bridge axis (hook drift). The hoists may be true vertical lift or arranged such that the load shifts in the same axis as the trolley travel (either Eastward or Westward). Both hoists shall drift in the same direction and amount.
 - (f) Have a limit switch to prevent two-blocking or colliding the hook block with hoist, bridge or trolley components.
- 5.3.2 Crane Hooks - Both hoists shall have identical single-hook blocks. The hook saddle width shall not exceed 96mm (3.75”).
- 5.3.3 Reeving - The hoist shall have a maximum of 4 rope falls (2-pulley block) or less.

5.4 New Crane - Hoist Trolleys

- 5.4.1 Two trolleys shall be supplied and installed, one for each hoist. (Integrated hoist / trolley designs are accepted).
- 5.4.2 Both trolleys shall be electrically powered to move along the bridge. Both trolleys shall be equipped with proportional speed drive systems that use components designed for such application (i.e. VFD-suitable motors).
- 5.4.3 Both trolleys shall be equipped with shock-absorbing bumpers in case of collision with each other or the travel end stops.

- 5.4.4 The trolley travel speed shall be variable (from the operator's controller) up to a maximum speed between 20m/min and 40 m/min. If the motor drive requires a minimum speed, then it shall be less than 3.5 m/min.

5.5 New Crane - Bridge and End Trucks

- 5.5.1 The bridge shall be electrically powered to move along the facility rails. The bridge end trucks shall be equipped with proportional speed drive systems that use components designed for such application (i.e. VFD-suitable motors).
- 5.5.2 The bridge travel speed shall be variable (from the operator's controller) up to a maximum speed between 20m/min and 40 m/min. If the motor drive requires a minimum speed, then it shall be less than 3.5m/min.
- 5.5.3 The bridge and end trucks shall be designed to fit the existing facility rails.
- 5.5.4 The bridge shall be mounted as high as possible (using "stools" if required) while respecting the 75mm required overhead clearance between the hoist and overhead obstructions.
- 5.5.5 The end trucks shall be equipped with shock-absorbing bumpers in case of collision with the facility rail stops or the other crane.
- 5.5.6 The bridge girder shall be clearly marked on the underside with the crane motion directions using the characters N,E,W,S.

5.6 Catwalk

- 5.6.1 The crane shall have a catwalk spanning the entire length of the bridge.
- 5.6.2 The catwalk shall have a non-slip walking surface.
- 5.6.3 The catwalk shall have a continuous guardrail around its perimeter. If the guardrails cannot be continuous (e.g. interference with hoist travel...) a suitably engineered tie point or lifeline system shall be supplied and installed on the bridge crane structure.
- 5.6.4 The catwalk walking surface shall not be lower than the underside of the bridge girder(s).

5.7 Festoon and Electrical Supply

- 5.7.1 NRC shall supply a 600V, 3 phase 60Hz power source for the crane power. The contractor shall determine the required amperage for this power supply and notify the NRC as soon as possible after contract award. The NRC will then supply the 600V power source to the specified amperage to a new wall mounted fused disconnect box located near the existing disconnect. Figure 2 shows the existing MCL crane and the electrical disconnect for it.

Figure 2: Existing MCL Crane and Electrical Disconnect

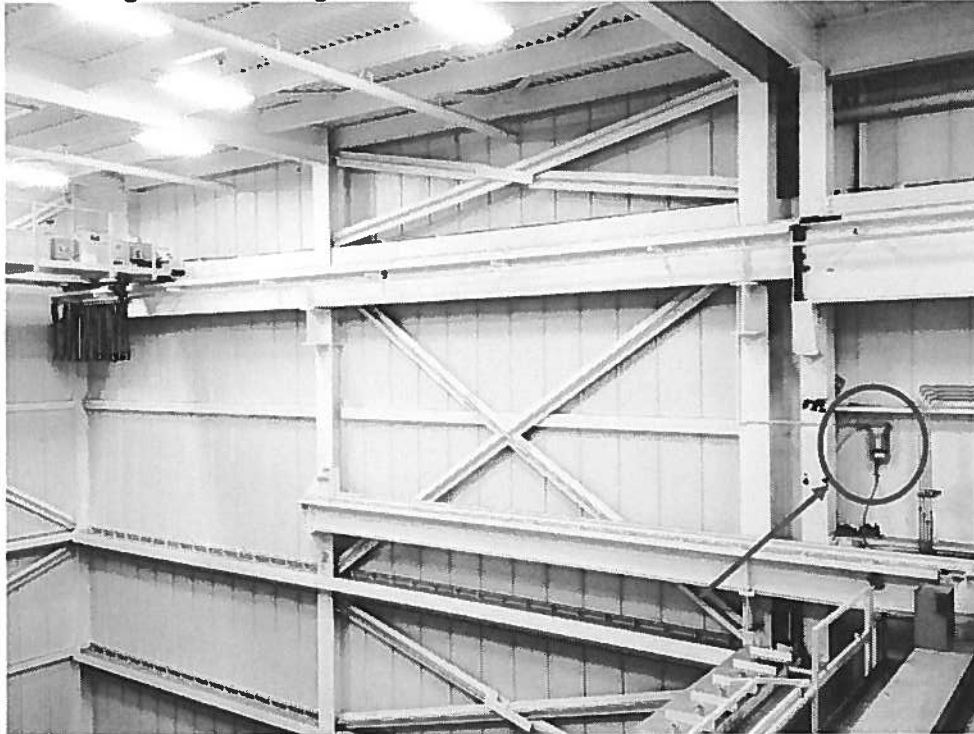

- 5.7.2 The contractor shall supply and install all necessary electrical conductors and hardware beyond the NRC supplied 600v disconnect to and on the crane.
- 5.7.3 The contractor shall supply and install a new festoon wire system to deliver the power to the bridge crane. The existing festoon track shall be re-used.
- 5.7.4 The festoon wires shall supplied new and be long enough for the crane to travel the full distance of the facility rails – rail stop to rail stop. This will allow the new crane to travel the full distance of the rails if the other crane (Demag) is eliminated in the future.
- 5.7.5 The contractor shall ensure all electrical work within their scope is approved by the ESA (Electrical Safety Authority)

5.8 Remote Control System and Control Logic

- 5.8.1 The new crane shall be equipped with a new, rugged, Radio-Frequency (RF) wireless controller.
- (a) The controller shall have three joystick controls to operate the hoisting and crane motions. One joystick (single axis) will operate the proportional-speed bridge motion; the other two joysticks shall control the two hoists (hoist motion and proportional trolley motion).
 - (b) The controller shall also have a switch that allows one of the hoist joysticks to operate both hoists and trolleys (for lifting/ moving a load using both hoists at the same time). When this switch is active, the slave hoist joystick shall be disabled.
 - (c) Controller motion axes shall be labelled with their respective compass direction (N, E, W, S).
 - (d) The controller shall be supplied with 2 rechargeable batteries, and an appropriate battery charger.
 - (e) An exact duplicate controller shall be supplied for a spare. This backup controller shall be able to be brought on-line by the operator within a 15min window of the main controller failure to take over the controls of the crane and resume the on-going lift process safely. (i.e: The spare controller shall be delivered to the NRC customer pre-programmed, calibrated and ready for use just like the main unit.)
- 5.8.2 The new crane installation shall have a status indicator light showing that the crane is active and have a warning horn that can be triggered from the wireless controller.
- 5.8.3 The warning horn shall emit a minimum warning signal SPL of 96dba @ 1 meter in order to distinguish it from other machinery noises while the facility is in full operation. The existing warning horn may be re-used.
- 5.8.4 The load readouts of each hoist shall be displayed either:
- From the crane bridge with LED display panel(s) readable from the ground. In such case the minimum character display size shall be 4'' or 102mm. OR
 - From the operator's wireless RF crane control display panel.
- 5.8.5 Load Limiter - The hoist control system shall have an automatic load-summing and load-limiting system for the two hoists that prevents the operator from lifting any load that is greater than 10000 kg total.

5.9 Installation

- 5.9.1 The Contractor shall provide all materials, tools and equipment (including rigging hardware) to complete this scope of work unless otherwise stated.

5.10 Commissioning and Acceptance Testing

- 5.10.1 Testing – The crane shall pass all tests identified in CSA B167-08 section 6.2 for each hoist. The contractor shall be responsible for performing these tests and all associated costs required to perform these tests (supply of weights...)
- 5.10.2 All tests shall be witnessed by the NRC project manager or the NRC project lead.

5.11 Training

- 5.11.1 Operation and equipment care training shall be provided upon completion of crane commissioning to the client (up to 8 people). The training shall include the following elements:
- (a) Pre-operational inspections / instructions;
 - (b) Operating instructions;
 - (c) Shut-down procedures;

5.12 Misc

- 5.12.1 The crane shall be supplied with the following documents:
- (a) Three copies of instruction manuals (bilingual, English and French;
 - (b) Three copies of the service or maintenance manual (may be English only);
 - (c) A sample pre-operational inspection checklist (may be English only);
 - (d) Critical spare parts list (may be English only);
 - (e) Preventative maintenance schedule (may be English only);
 - (f) Three copies of the stamped (by a professional engineer) as-built general assembly drawings (may be English only).

5.13 Warranty

- 5.13.1 The crane shall be guaranteed against defects and workmanship for a period of 2 years from the commissioning date for all supplied equipment. The Warranty Period in Section GC32.1.2 Warranty and Rectification of Defects in Work of General Conditions shall be 24 months instead of 12 months.

6. SITE CONDITIONS

6.0 Power Supply – Delivery to Work Area.

- 6.0.1 The contractor shall have access to a power distribution panel featuring an array of duplex 120v AC /20 A circuits and a range of 30A twist-lock circuits onsite.
- 6.0.2 Any additional power requirements (i.e.: for welding) shall be provided by the contractor. (i.e.: with either gas or diesel powered generators. If using generators, they shall remain outside of the building while operating and shall be electrically bonded to earth. No “floating ground” system shall be permitted.)

6.1 Waste and construction by-products

- 6.1.1 The contractor shall provide their own waste disposal.
- 6.1.2 All hazardous materials brought to site by the contractor shall be handled appropriately, and removed completely before the contractor leaves the site at the end of the project.
- 6.1.3 The contractor shall also dispose of, or recycle, any waste materials produced by the project.

6.2 Landscaping

- 6.2.1 The grounds around the site are grassy / sandy areas with generally very good drainage. The contractor shall be responsible to repair any ruts, or holes left in the grounds by their vehicles, rented machinery or equipment.

CMRC-NRC

*Services
administratifs
et gestion de
l'immobilier*

NRC-CMRC

*Administrative
Services
and Property
Management*

DEVIS

NO. DE SOLLICITATION: DDP 14-22053

BATIMENT: U-70
1900 chemin Research, campus d'Uplands
Ottawa, ON

PROJET: U-70 Remplacer une grue de 10 tonnes

NO. DE PROJET: U70-4008

DATE : octobre 2014



Conseil national
de recherches Canada

National Research
Council Canada

Canada

DEVIS

TABLE DES MATIERES

Formulaire de soumission

Annonce Achatsetventes

Instructions aux soumissionnaires

Taxes de ventes Ontario

Compagnies de cautionnements

Articles de convention

Plans et devis **A**

Modalités de paiement **B**

Conditions générales **C**

Conditions de travail et échelle des justes salaires N/A **D**

Conditions d'assurance **E**

Condition de garantie du contrat **F**

Liste de vérification des exigences relatives à la sécurité LVERS **G**

National Research Council Canada	Conseil national de recherches Canada
-------------------------------------	--

Administrative Services & Property management Branch (ASPM)	Direction des services administratifs et de la gestion de l'immobilier (SAGI)
---	---

Formulaire de proposition – Marché de construction

Titre du projet . U-70 REMPLACER UNE GRUE DE 10 TONNES

No. de Proposition:

14-22053

1.2 Nom d'entreprise et adresse du soumissionnaire

Nom _____

Adresse _____

Personne-ressource (nom en lettres moulées) _____

Téléphone () _____ Téléc. () _____

1.3 Offre de prix

Le soumissionnaire soussigné offre par les présentes à Sa Majesté du chef du Canada (ci-après appelée « Sa Majesté »), représentée par le Conseil national de recherches du Canada, d'exécuter et d'achever les travaux se rapportant au projet désigné ci-haut, conformément aux plans et devis et aux autres documents d'appel d'offres, à l'endroit et de la manière énoncés aux présentes, pour un montant total de _____, \$ (montant numéraire uniquement) **dans la monnaie ayant cours légal au Canada (TPS/TVH en sus).**

Le montant de l'offre comprend toutes les taxes fédérales, provinciales et municipales applicables^(*). Cependant, si l'une des taxes imposées en vertu de la *Loi sur l'accise*, de la *Loi sur la taxe d'accise*, de la *Loi sur la sécurité de la vieillesse*, de la *Loi sur les douanes*, du tarif des douanes ou de toute autre loi provinciale imposant une taxe de vente au détail sur les achats de biens meubles incorporés à un bien immobilier est modifiée et que cette modification survient :

- .1 après que la présente proposition ait été mise à la poste ou livrée; ou
- .2 si la présente proposition est révisée, après la dernière révision;

le montant de l'offre de prix devra être diminué ou augmenté de la manière prévue à l'article CG22 des Conditions générales du contrat.

National Research Council Canada	Conseil national de recherches Canada
Administrative Services & Property management Branch (ASPM)	Direction des services administratifs et de la gestion de l'immobilier (SAGI)

1.3.1 Offre de prix (suite)

(*) Dans le cadre de la présente proposition, la taxe sur les produits et services (TPS) n'est pas une taxe applicable.

Dans la province de Québec, la taxe de vente du Québec (TVQ) ne doit pas être ajoutée au montant de l'offre, le gouvernement fédéral étant exempté de la TVQ. Les soumissionnaires doivent s'adresser directement au ministère du Revenu provincial pour récupérer toute taxe qu'ils sont appelés à verser sur des biens et services acquis dans le cadre de l'exécution du présent marché. Les soumissionnaires devraient cependant inclure dans le montant de leur offre de prix tout montant de TVQ pour lequel ils ne peuvent exiger un remboursement de taxe sur les intrants.

1.4 Acceptation et conclusion du marché

Le soumissionnaire soussigné s'engage, dans les quatorze (14) jours suivant l'avis confirmant l'acceptation de la présente proposition, à signer un contrat portant sur l'exécution des travaux, à condition que l'avis d'acceptation du Ministère parvienne au soumissionnaire dans un délai de trente (30) jours suivant la date de clôture de l'appel d'offres.

1.5 Délai d'exécution des travaux

Le soumissionnaire soussigné s'engage à achever les travaux dans le délai stipulé au devis, lequel commence à courir à compter de l'avis d'acceptation de la présente proposition.

1.6 Garantie de soumission

Le soumissionnaire soussigné joint à la présente proposition une garantie de soumission, conformément à l'article 5 des Instructions générales à l'intention des soumissionnaires.

Le soumissionnaire soussigné convient que dans l'éventualité où il refuse de conclure un contrat qu'il est tenu de conclure en vertu des présentes, tout dépôt de garantie fourni à titre de garantie de soumission sera retenu pour débit. Cependant, le Ministre peut, au nom de l'intérêt public, renoncer au droit de Sa Majesté de retenir pour débit le dépôt de garantie.

Le soumissionnaire soussigné convient que si la garantie de soumission n'est pas conforme aux modalités de l'article 5 des Instructions générales à l'intention des soumissionnaires, sa proposition peut être jugée irrecevable.

National Research Council Canada	Conseil national de recherches Canada
Administrative Services & Property management Branch (ASPM)	Direction des services administratifs et de la gestion de l'immobilier (SAGI)

1.7 **Garantie d'exécution**

Dans les quatorze (14) jours suivant l'avis d'acceptation de sa proposition, le soumissionnaire soussigné doit fournir une garantie d'exécution contractuelle, conformément à la section F, Conditions contractuelles, du contrat.

Le soumissionnaire soussigné convient que la garantie d'exécution visée par les présentes, si elle est fournie sous forme de lettre de change, sera versée au Trésor public du Canada.

1.8 **Annexes**

L'annexe n° " / " fait partie intégrante de la présente proposition.

1.9 **Addenda**

Le montant total de l'offre de prix porte sur l'exécution des travaux définis dans les addenda suivants :

N°	DATE	N°	DATE

(Les soumissionnaires doivent indiquer le numéro et la date des addenda.)

National Research Council
Canada

Conseil national de recherches
Canada

Administrative Services
& Property management
Branch (ASPM)

Direction des services
administratifs et de la gestion
de l'immobilier (SAGI)

1.10 Signature de la proposition

Les soumissionnaires doivent consulter l'article 2 des Instructions générales à l'intention des soumissionnaires.

**SIGNÉ, AUTHENTIFIÉ ET REMIS le _____^e jour du mois de
_____ au nom de**

(Inscrire le nom d'entreprise du soumissionnaire)

SIGNATAIRE(S) AUTORISÉ(S)

(Signature du signataire autorisé)

(Inscrire le nom et le titre du signataire en lettres moulées)

(Signature du signataire autorisé)

(Inscrire le nom et le titre du signataire en lettres moulées)

SCEAU

ANNONCE ACHATSETVENTES

U-70 Remplacer une grue de 10 tonnes

Le Conseil national de recherches du Canada, campus d'Uplands, Ottawa, ON, a une demande pour un projet qui comprend :

Le travail consiste à remplacer une grue 10 tonnes à l'édifice U70 sur le campus d'Uplands.

1. GENERAL :

Adresser à le représentant ministériel (ou à son représentant) ou à l'Agent des contrats toute question portant sur tout aspect du projet. Ils sont les seuls autorisés à fournir des réponses.

On ne tiendra nullement compte des informations obtenues d'une personne autre que le représentant ministériel (ou son représentant) ou l'Agent des contrats et ce, autant à l'octroi du contrat qu'au cours des travaux.

Les entreprises souhaitant présenter des soumissions pour ce projet devraient obtenir les documents relatifs aux appels d'offres en s'adressant au fournisseur de service Achatsetventes.gc.ca AGAO. Si des addenda sont ajoutés, ils seront distribués par Achatsetventes.gc.ca AGAO. Les entreprises qui choisissent de préparer leurs soumissions en se fondant sur des documents d'appel d'offres provenant d'autres sources le font à leurs propres risques et seront tenues d'informer le responsable de l'appel d'offres de leur intention de soumissionner. Les trousse d'appel d'offres ne pourront être diffusées le jour même de la clôture des soumissions.

2. VISITE DU SITE OBLIGATOIRE

Les soumissionnaires ont l'obligation de participer à une des visites du site à la date et à l'heure prévues. Les soumissionnaires qui ont l'intention de présenter une soumission doivent envoyer au moins un représentant à cette visite.

Les visites de chantier se tiendront le 21 octobre et le 23 octobre, 2014 à **9 :00**. Rencontrer Tim Sadler à l'édifice U-70, entrée principale, 1200 chemin Montréal, Ottawa, ON. Les soumissionnaires qui, pour une raison quelconque, ne peuvent pas participer à la visite à la date et à l'heure prévues ne pourront obtenir un deuxième rendez-vous; leur soumission sera donc considérée comme non conforme. **AUCUNE EXCEPTION NE SERA FAITE.**

Pour prouver qu'ils ont participé à la visite du site, les soumissionnaires ou leurs représentants DOIVENT signer, lors de la visite, le formulaire de participation élaboré par l'autorité contractante. Les soumissionnaires ou leurs représentants ont la responsabilité de vérifier s'ils ont bien signé ce formulaire avant de quitter le site. Les soumissions présentées par des soumissionnaires qui n'ont pas participé à la visite du site ou qui ont oublié de signer le formulaire de participation seront considérées comme non conformes.

3. DATE DE FERMÊTURE :

La date de fermeture est le 20 novembre, 2014 14 :00

4. RÉSULTATS DE L'APPEL D'OFFRES :

À la fermeture de l'appel d'offres, les résultats de l'appel d'offre seront envoyés par télécopieur à tous les entrepreneurs qui auront soumis un appel d'offre.

5. CRITÈRES DE SÉCURITÉ OBLIGATOIRES POUR LES ENTREPRENEURS

5.1 EXIGENCES OBLIGATOIRES RELATIVES A LA SECURITE

- .1 L'entrepreneur doit détenir en permanence, pendant l'exécution du contrat à commandes, une attestation de vérification d'organisation désignée (VOD) en vigueur, délivrée par la Direction de la sécurité industrielle canadienne (DSIC) de Travaux publics et Services gouvernementaux Canada (TPSGC).**
- .2 Les membres du personnel de l'entrepreneur devant avoir accès à des établissements de travail dont l'accès est réglementé doivent TOUS détenir une cote de FIABILITÉ en vigueur, délivrée ou approuvée par la DSIC de TPSGC.**
- .3 L'entrepreneur doit respecter les dispositions:**
 - a) de la Liste de vérification des exigences relatives à la sécurité et directive de sécurité (s'il y a lieu), reproduite à l'Annexe D;**
 - b) du Manuel de la sécurité industrielle (dernière édition)@ <http://ssi-iss.tpsgc-pwgsc.gc.ca/msi-ism/msi-ism-fra.html>**

5.2 VÉRIFICATION DE L'ATTESTATION DE SÉCURITÉ À LA CLÔTURE DES SOUMISSIONS

- .1 Le soumissionnaire doit détenir une attestation de vérification d'organisation désignée (VOD) en vigueur, délivrée par la Direction de la sécurité industrielle canadienne (DSIC) de Travaux publics et Services gouvernementaux Canada (TPSGC) ET DOIT L'INCLURE AVEC LEUR SOUMISSION OU FAIRE SUIVRE DANS LES 48 HEURES SUIVANT LA DATE ET L'HEURE DE CLÔTURE DE L'APPEL D'OFFRE. Des vérifications seront effectuées par l'intermédiaire de la DSIC pour confirmer l'attestation de sécurité du soumissionnaire. L'omission de se conformer à cette exigence rendra la soumission non conforme et celle-ci sera rejetée.**
- .2 L'entrepreneur général doit nommer tous ses sous-traitants dans un délai de 72 heures suivant la clôture des soumissions, et ceux-ci doivent aussi détenir une attestation VOD valide et soumettre les noms, dates de naissance ou numéros de certificats de sécurité de toutes les personnes qui seront affectées au projet.**
- .3 Il faut noter que les sous-traitants qui doivent exécuter des tâches pendant l'exécution du contrat subséquent doivent aussi satisfaire aux exigences obligatoires du contrat en matière de sécurité. De plus, aucune personne ne possédant pas le niveau de sécurité exigé ne sera admise sur le site. Le soumissionnaire retenu devra s'assurer que les exigences liées à la sécurité sont satisfaites pendant toute l'exécution du contrat. La Couronne ne sera tenue responsable d'aucun retard ni d'éventuels coûts supplémentaires liés à l'inobservation par l'entrepreneur des exigences en matière de sécurité. L'omission de satisfaire à ces exigences sera suffisante pour résilier le contrat pour cause d'inexécution.**
- .4 Pour toute question concernant les exigences liées à la sécurité pendant la période de soumission, les soumissionnaires doivent communiquer avec l'agente de sécurité @ 613-993-8956.**

6.0 CSPAAT (COMMISSION DE LA SECURITE PROFESSIONNELLE ET DE L'ASSURANCE CONTRE LES ACCIDENTS DU TRAVAIL)

- .1 Tous les soumissionnaires doivent fournir une attestation de la CSPAAT valide avec leur offre ou avant l'attribution du contrat.**

7.0 L'OMBUDSMAN DE L'APPROVISIONNEMENT

.1 Services de règlement des différends

Les parties reconnaissent que l'ombudsman de l'approvisionnement nommé en vertu du paragraphe 22.1(1) de la *Loi sur le ministère des Travaux publics et des Services gouvernementaux* veillera à proposer aux parties concernées un processus de règlement de leur différend, sur demande ou consentement des parties à participer à un tel processus de règlement extrajudiciaire en vue de résoudre un différend entre elles au sujet de l'interprétation ou de l'application d'une modalité du présent contrat, et obtiendra leur consentement à en assumer les coûts. Le Bureau de l'ombudsman de l'approvisionnement peut être joint par téléphone, au 1-866-734-5169 ou par courriel, à l'adresse boa.opo@boa-opo.gc.ca.

.2 Administration du contrat

Les parties reconnaissent que l'ombudsman de l'approvisionnement nommé en vertu du paragraphe 22.1(1) de la *Loi sur le ministère des Travaux publics et des Services gouvernementaux* examinera une plainte déposée par [le fournisseur ou l'entrepreneur ou le nom de l'entité à qui ce contrat a été attribué] concernant l'administration du contrat si les exigences du paragraphe 22.2(1) de la *Loi sur le ministère des Travaux publics et des Services gouvernementaux* et les articles 15 et 16 du *Règlement concernant l'ombudsman de l'approvisionnement* ont été respectées, et si l'interprétation et l'application des modalités ainsi que de la portée du contrat ne sont pas contestées. Le Bureau de l'ombudsman de l'approvisionnement peut être joint par téléphone, au 1-866-734-5169 ou par courriel, à l'adresse boa.opo@boa-opo.gc.ca.

.3 Le Bureau de l'ombudsman de l'approvisionnement (BOA) a été mis sur pied par le gouvernement du Canada de manière à offrir aux fournisseurs un moyen indépendant de déposer des plaintes liées à l'attribution de contrats de moins de 25 000 \$ pour des biens et de moins de 100 000 \$ pour des services. Vous pouvez soulever des questions ou des préoccupations concernant une demande de soumissions ou l'attribution du contrat subséquent auprès du BOA par téléphone, au 1-866-734-5169 ou par courriel, à l'adresse boa.opo@boa-opo.gc.ca. Vous pouvez également obtenir de plus amples informations sur les services qu'offre le BOA, en consultant son site Web, à l'adresse www.opo-boa.gc.ca.

Le représentant ministériel responsable ou son représentant:
Téléphone: 613 883-2306

Tim Sadler

L'autorité contractante : Marc Bédard marc.bedard@nrc-cnrc.gc.ca
Téléphone : 613 993-2274

INSTRUCTIONS AUX SOUMISSIONNAIRES

Article 1 - Réception des soumissions

- 1a) Aucune soumission reçue après le moment fixé pour la clôture des soumissions ne sera acceptée. **LES SOUMISSIONS RECUES APRES LE MOMENT FIXÉ NE SONT PAS VALIDES** et ne peuvent être prises en considération, peu importe la raison de leur retard.
- 1b) Une lettre ou une télécommunication imprimée envoyée par un soumissionnaire pour signifier un prix ne peut être considérée comme étant une soumission valide à moins qu'une soumission officielle n'ait été reçue sur la formule prescrite à cette fin.
- 1c) Il est loisible aux soumissionnaires de modifier leurs soumissions par lettre ou télécommunication imprimée mais à condition que **de telles modifications ne soient pas reçues plus tard qu'au moment prévu pour la clôture des soumissions.**
- 1d) Les modifications à la soumission qui sont transmises par télécopieur doivent être signées et doivent permettre d'identifier sans équivoque le soumissionnaire.

Toutes les modifications de ce genre doivent être envoyées à :

Conseil national de recherches Canada
Services d'approvisionnement
Édifice M-22
Chemin Montréal, Ottawa (Ontario)
K1A 0R6

Télécopieur: (613) 991-3297

Article 2 - Formule de soumission et qualifications

- 1) Toutes les soumissions doivent être présentées sur la formule de soumission - construction et être signées en conformité avec les exigences suivantes:
 - a) Société à responsabilité limitée : le nom complet de la société ainsi que le nom et le titre des fondés de signature autorisés doivent être imprimés dans l'espace prévu à cette fin. La signature des fondés de signature et le sceau de la société doivent être apposés.
 - b) Société de personne : le nom de l'entreprise ainsi que le(s) nom(s) du (des) signataire(s) doivent être imprimés dans l'espace prévu. L'un ou plusieurs des associés doivent signer en présence d'un témoin

qui, lui aussi, doit apposer sa signature. Un sceau de couleur adhésif doit être apposé en regard de chaque signature.

- c) Entreprise à propriétaire unique : le nom de l'entreprise et le nom du propriétaire unique doivent être imprimés dans l'espace prévu. Le propriétaire est tenu de signer en présence d'un témoin qui doit lui aussi apposer sa signature. Un sceau de couleur adhésif doit être apposé en regard de chaque signature.
- 2) Toute modification à la partie imprimée de la formule de soumission - construction ou tout défaut de fournir l'information qui y est demandée peut invalider la soumission.
- 3) Toutes les rubriques de la formule de soumission - construction doivent être remplies et les corrections manuscrites ou dactylographiées apportées aux parties ainsi remplies doivent être paraphées par la ou les personnes qui signe(nt) la soumission au nom du soumissionnaire.
- 4) Les soumissions doivent être basées sur les plans, devis et documents de soumission fournis.

Article 3 - Contrat

- 1) L'entrepreneur devra signer un contrat semblable à la formule standard pour contrats de construction à prix fixe dont un exemplaire en blanc est annexé dos à la présente brochure pour information.

Article 4 - Destinataire de la soumission

- 1a) Les soumissions doivent être envoyées sous enveloppe cachetée adressée à l'Agent de contrats, **Conseil national de recherches, Services administratifs et gestion de l'immobilier, édifice M-22, 1200 chemin Montréal, Ottawa, ON K0A 2A0** Canada, et la mention "Soumission relative à (inscrire le titre de travail apparaissant sur les dessins et le cahier des charges)" ainsi que le nom et l'adresse du soumissionnaire doivent apparaître sur l'enveloppe.
- 1b) Sauf dispositions contraires, les seuls documents à soumettre pour la soumission sont la formule de soumission et la garantie de soumission.

Article 5 - Garantie

- 1a) La garantie de soumission est requise. La garantie doit alors être soumise sous l'une ou l'autre des formes suivantes :
 - i) un chèque certifié payable au Receveur général du Canada et tiré sur un établissement membre de l'Association canadienne des paiements ou un établissement de crédit coopératif local membre

d'une société centrale de crédit coopératif elle-même membre de l'Association canadienne des paiements OU

- ii) des obligations du gouvernement du Canada, ou des obligations avec garantie inconditionnelle par le gouvernement du Canada quant au capital et aux intérêts, OU
 - iii) un cautionnement de soumission.
- 1b) Peu importe la forme de la garantie de soumission, elle ne devrait jamais dépasser la somme de 250 000 \$ calculée à 10% de la première tranche de 250 000 \$ du prix soumissionné, plus 5% de tout montant dépassant 250 000 \$.
- 2a) Une garantie de soumission doit être fournie avec chaque soumission. Elle peut aussi être envoyée séparément à condition qu'elle ne soit pas reçue plus tard qu'au moment prévu pour la clôture des soumissions. On doit fournir l'ORIGINAL de la garantie de soumission. Des garanties transmises par télécopieur ou des photocopies NE SONT PAS acceptées. **DEFAUT DE FOURNIR LA GARANTIE REQUISE RENDRA LA SOUMISSION INVALIDE.**
- 2b) Dans le cas où la soumission n'est pas acceptée, la garantie de soumission fournie en conformité avec l'article 8 sera retournée au soumissionnaire.
- 3a) L'adjudicataire doit fournir une garantie au plus tard 14 jours après réception d'un avis lui signifiant l'acceptation de sa soumission. Il doit fournir L'UN OU L'AUTRE des documents suivants :
- i) Un dépôt de garantie tel que décrit à l'alinéa 1b) ci-dessus ainsi qu'un cautionnement du paiement de la main d'oeuvre et des matériaux s'élevant à 50%, au moins, de la somme payable en vertu du contrat, OU
 - ii) Une garantie d'exécution et un cautionnement du paiement de la main d'oeuvre et des matériaux, chacun s'élevant à 50% du montant payable en vertu du contrat.
- 3b) Au cas où il ne serait pas possible d'obtenir un cautionnement du paiement de la main d'oeuvre et des matériaux, tel que requis aux termes de l'alinéa 3a) ci-dessus, en s'adressant par conséquent à au moins deux compagnies de garantie acceptables, un dépôt de garantie supplémentaire s'élevant à 10% exactement du montant payable en vertu du contrat doit être fourni.
- 3c) Lorsqu'une soumission a été accompagnée d'un dépôt de garantie tel que décrit à l'alinéa 1b) ci-dessus, le montant du dépôt de garantie requis en

vertu de l'alinéa 3a) ci-dessus peut être réduit du montant du dépôt de garantie qui accompagnait la soumission.

- 3d) Les obligations doivent être de la forme approuvée et doivent être émises par des compagnies dont les obligations sont acceptées par le gouvernement du Canada. Des modèles de la forme approuvée des garanties à déposer par les soumissionnaires, des garanties d'exécution et des cautionnements du paiement de la main-d'oeuvre et des matériaux ainsi qu'une liste des compagnies de garantie acceptables peuvent être obtenus en s'adressant au Services d'approvisionnement, Conseil national de recherches du Canada, édifice M-22, chemin Montréal, Ottawa (Ontario) K1A 0R6, Canada.

Article 6 - Intérêt payé sur les dépôts de garantie

- 1) Les soumissionnaires sont avertis qu'ils doivent se mettre d'accord personnellement avec leurs banquiers relativement à l'intérêt, le cas échéant, payé sur le montant du chèque certifié accompagnant leur soumission. Le Conseil ne paiera pas d'intérêt sur ledit chèque en attendant l'adjudication du contrat et ne sera pas non plus responsable du paiement des intérêts en vertu de toute disposition prise par les soumissionnaires.

Article 7 - Taxe sur les ventes

- 1) Le montant de la soumission doit comprendre toutes les taxes prélevées en vertu de la Loi sur l'accise, de la Loi sur la taxe d'accise, de la Loi sur la sécurité de la vieillesse, de la Loi sur les douanes ou du Tarif des douanes en vigueur ou applicables à ce moment.
- 2) Au Québec, la taxe provinciale ne doit pas être incluse au montant soumissionné, car le Gouvernement Fédéral en est exclu. Les soumissionnaires devront faire les démarches nécessaires auprès du Ministère du Revenu provincial pour recouvrir toute taxe payée sur les biens et services dans le cadre de ce contrat.

Cependant, les soumissionnaires devraient inclure dans leur prix, les taxes provinciales pour lesquelles les remboursements ne s'appliquent pas.

Article 8 - Examen de l'emplacement

- 1) Tous les soumissionnaires examineront l'emplacement des travaux proposés avant d'envoyer leur soumission, étudieront minutieusement ledit emplacement et obtiendront tous les renseignements nécessaires à la bonne exécution du contrat. Aucune réclamation postérieure ne sera permise ou admise relativement à tout travail ou matériaux pouvant être requis et nécessaires à la bonne exécution du présent contrat à l'exception

des dispositions de l'article CG 35 des Conditions générales du cahier des charges général.

Article 9 - Erreurs, omissions, etc.

- 1a) Les soumissionnaires relevant des erreurs ou des omissions dans les dessins, le cahier des charges ou d'autres documents, ou ayant des doutes quant au sens ou à l'intention de n'importe quelle partie de ces derniers, devront en avvertir immédiatement l'ingénieur qui fera parvenir des directives ou des explications écrites à tous les soumissionnaires.
- 1b) Ni l'ingénieur, ni le Conseil ne seront responsables des directives orales.
- 1c) Les additions ou les corrections effectuées au cours de la présentation des soumissions seront incluses dans la soumission. Cependant, le contrat remplace toutes les communications, négociations et tous les accords, sous forme verbale ou écrite, se rapportant aux travaux et effectués avant la date du contrat.

Article 10 - Nul paiement supplémentaire pour accroissement des frais

- 1) Les seules autres modifications pouvant être apportées au prix forfaitaire sont celles précisées dans les Conditions générales du Cahier des charges général. Le prix forfaitaire ne sera pas modifié à la suite de changements dans les tarifs de transport, les cotes des changes, les échelles de salaire, le coût des matériaux, de l'outillage ou des services.

Article 11 - Adjudication

- 1a) Le Conseil se réserve le pouvoir et le droit de rejeter les soumissions provenant de parties ne possédant pas les connaissances et la préparation requises à la bonne exécution de la catégorie de travaux mentionnés dans les présentes et précisés dans les plans. Les soumissionnaires doivent fournir la preuve de leur compétence lorsque cela est exigée.
- 1b) Un soumissionnaire peut être tenu de faire parvenir au Services d'approvisionnement, Conseil national de recherches Canada, édifice M-22, chemin Montréal, Ottawa (Ontario) K1A 0R6, Canada, des copies non signées des polices d'assurance auxquelles il envisage de souscrire pour satisfaire aux exigences relatives aux assurances comprises dans les Conditions d'assurance du Cahier des charges général.
- 1c) Le Conseil ne s'engage pas à accepter la soumission la plus basse ni une soumission quelconque.

Article 12 - Taxe TPS

- 1) La TPS qui est maintenant en vigueur est applicable à cette proposition; cependant, l'entrepreneur devra proposer un prix **NE COMPRENNANT PAS** la TPS. La TPS détaillée séparément dans toutes les factures et demandes de paiement partiel présentées pour des produits fournis ou un travail accompli et sera payée par le Canada. Le montant de la TPS sera inclus dans le prix total du contrat. L'Entrepreneur convient de verser à Revenu Canada tout montant payé ou dû au titre de la TPS.

Entrepreneurs non résidents

Guide de la TVD 804F

Date de publication : août 2006

Dernière mise à jour : août 2010

ISBN: 1-4249-2010-8 (Imprimé), 1-4249-2012-4 (PDF), 1-4249-2011-6 (HTML)

Publication archivées

Avis aux lecteurs : Concernant la taxe de vente au détail (TVD) – Le 1^{er} juillet 2010, la taxe de vente harmonisée (TVH) de 13 % est entrée en vigueur en Ontario pour remplacer la TVD provinciale en la combinant avec la taxe fédérale sur les produits et services (TPS). Conséquemment, les dispositions de la TVD décrites dans cette page et dans d'autres publications ont expiré le 30 juin 2010.

A compter du 1^{er} juillet 2010, cette publication fait partie des archives pour la TVD **seulement**. Puisque ce document reflète la loi de la TVD qui était en vigueur au moment où il fut publié et peut ne plus être valide, veuillez l'utiliser avec prudence.

- Les renseignements contenus dans le présent Guide décrivent les responsabilités d'un entrepreneur non résident qui obtient un contrat en vue d'effectuer des travaux de construction en Ontario, ainsi que celles de ses clients ontariens. Veuillez prendre note que le présent Guide remplace la version précédente publiée en mars 2001.

Définition d'un entrepreneur non résident

Un entrepreneur non résident est un entrepreneur en construction dont le siège social est situé à l'extérieur de l'Ontario et qui a obtenu un contrat de construction pour effectuer des travaux en Ontario, mais qui n'a pas tenu de façon continue un établissement stable en Ontario au cours des douze mois qui ont précédé la signature du contrat, ou qui n'est pas une société constituée en Ontario. Un contrat de construction est un contrat pour ériger, remodeler ou réparer un bâtiment ou autre structure situé sur un terrain.

Un entrepreneur est une personne qui se livre à la construction, la modification, la réparation ou la rénovation de biens immobiliers et s'entend, sans s'y limiter,

1. d'un entrepreneur général et d'un sous-traitant,
2. d'un charpentier, d'un maçon, d'un tailleur de pierres, d'un électricien, d'un plâtrier, d'un plombier, d'un peintre, d'un décorateur, d'un paveur et d'un constructeur de ponts,
3. d'un entrepreneur en tôle, en carreaux et en terrazzo, en chauffage, en climatisation, en isolation, en ventilation, en pose de papier peint, en construction de routes, en revêtement de toiture et en ciment,

qui installe ou qui incorpore des articles dans un bien immobilier. (Consultez le Guide de la taxe de vente au détail n° 206F - Biens immobiliers et accessoires fixes).

Inscription et cautionnement

Tout entrepreneur non résident à qui l'on accorde un contrat de construction pour des travaux en Ontario doit s'inscrire auprès du ministère des Finances (ministère), Unité des programmes centralisés, et verser un cautionnement équivalant à 4 p. 100 du total de la valeur de chaque contrat. Ce cautionnement peut être acquitté en espèces, par chèque certifié (libellé à l'ordre du Ministre des Finances), par lettre de crédit ou par certificat de cautionnement.

Afin de s'inscrire auprès du ministère et pour obtenir plus de précisions sur le dépôt d'un cautionnement, les entrepreneurs peuvent communiquer avec l'Unité des programmes centralisés du ministère, 33, rue King Ouest, CP 623, Oshawa, Ontario, L1H 8H7, sans frais 1 866 ONT-TAXS (1 866 668-8297) ou télécopieur 905) 435-3617.

Tout entrepreneur non résident qui vend et qui fournit seulement des biens taxables à des clients de l'Ontario, ou qui fournit des services taxables en Ontario, peut obtenir un permis de vendeur régulier lui permettant de percevoir et remettre la TVD sur ses ventes. Tout entrepreneur non résident à qui un permis de vendeur régulier a été émis doit tout de même s'inscrire séparément auprès du ministère et verser un cautionnement s'il se voit accorder un contrat de construction en Ontario.

Lettre de conformité

Après avoir reçu le cautionnement, le ministère envoie à l'entrepreneur non résident une lettre de conformité en deux exemplaires attestant que les exigences relatives à la TVD ont bien été respectées. L'entrepreneur doit alors remettre un exemplaire de cette lettre à son client.

S'il omet de le faire, le client doit retenir 4 p. 100 de chaque paiement dû à l'entrepreneur non résident et remettre les sommes retenues au Ministre des Finances (le ministre). Les paiements doivent être envoyés à l'Unité des programmes centralisés en prenant soin d'y joindre les détails du contrat visé. Au lieu d'effectuer ces paiements de 4 p. 100, le client peut remettre au ministre un certificat de cautionnement équivalant à 4 p. 100 du prix contractuel total.

Remarque : Tout client qui néglige d'observer ces règles pourrait être tenu de verser une somme égale à 4 % de tous les montants payables à l'entrepreneur non résident ou tout autre montant qui, de l'avis du ministère, devrait être assujéti à la TVD à la suite de l'exécution du contrat.

Calcul de la TVD

Juste valeur

La TVD doit être versée sur la « juste valeur » des matériaux achetés ou importés en Ontario et utilisés pour l'exécution du contrat en Ontario. Par « juste valeur », on entend :

- le prix d'achat en devises canadiennes;
- tous les frais de manutention et de livraison facturés par le fournisseur; et
- tous les droits de douane ainsi que les taxes de vente et d'accise fédérales (mais non la taxe fédérale sur les produits et services [TPS]).

L'entrepreneur est aussi tenu de payer la TVD aux fournisseurs de l'Ontario au moment de l'achat ou de la location (avec ou sans bail) de services, matériaux, machines ou d'équipement taxables.

Machines et équipement - loués à bail

Lorsque des machines ou un équipement loués auprès d'un fournisseur de l'extérieur de l'Ontario sont apportés dans la province, la TVD est exigible sur les paiements de location pendant toute la période de séjour des machines et de l'équipement en Ontario.

Machines et équipement - appartenant à l'entrepreneur

1. Si un entrepreneur apporte des machines et de l'équipement en Ontario pour une durée inférieure à douze mois, la TVD applicable doit être calculée selon la formule suivante :

$$1/36 \times \text{valeur comptable nette à la date d'importation} \times \text{nombre de mois en Ontario} \times \text{taux de taxe.}$$

Aux fins de cette formule, la TVD est exigible pour chaque mois ou partie de mois pendant lesquels les biens se trouvent en Ontario. En outre, on considère qu'un mois constitue une période de 31 jours consécutifs, et qu'une partie de mois représente plus de 12 jours. La TVD exigible est fondée sur le nombre de jours où les machines et l'équipement se trouvent en Ontario et non sur le nombre de jours d'utilisation effective des machines ou de l'équipement.

Exemple: De l'équipement est apporté en Ontario le 28 mars et sorti de la province le 8 mai. L'équipement a donc séjourné pendant 41 jours dans la province. La TVD est alors payable sur les 31 premiers jours de séjour temporaire en Ontario vs l'usage de l'équipement. Étant donné que la période restante (10 jours) n'est pas considérée comme une partie d'un mois, aucune TVD n'est exigible sur cette période.

1. Si l'on prévoit que les machines ou l'équipement apportés en Ontario resteront dans cette province pendant plus de 12 mois, l'entrepreneur doit payer la TVD selon la formule suivante :

$$\text{valeur comptable nette à la date d'importation} \times \text{taux de taxe}$$

Si, au moment de l'importation des machines et de l'équipement, la durée du séjour n'est pas connue, le vendeur peut appliquer la formule (a). Si, par la suite, il s'avère nécessaire de garder les machines et l'équipement en Ontario pendant une durée dépassant 12 mois, la TVD versée selon (a) pourra être déduite du montant de la TVD payable selon (b).

À l'aide de la formule (a) ou (b) ci-dessus, les entrepreneurs calculeront et remettront la TVD exigible sur la déclaration à produire une fois le contrat dûment exécuté.

Fabrication de matériel à des fins personnelles

Il arrive qu'un entrepreneur doive fabriquer divers éléments, tels que des portes et fenêtres, pour exécuter son contrat de construction. Par fabrication, il faut entendre tout travail effectué dans une usine à l'extérieur d'un chantier de construction, une unité mobile ou un atelier sur un chantier de construction ou à proximité de ce dernier. La fabrication a lieu lors de la transformation de matières brutes en produits fabriqués qui seront utilisés dans l'exécution de contrats immobiliers.

Un entrepreneur est considéré comme un entrepreneur fabricant si :

1. les produits fabriqués sont destinés à un usage personnel dans l'exécution de contrats immobiliers; et que
2. le coût de fabrication des produits dépasse 50 000 \$ par an.

(Consultez le Guide de la taxe de vente au détail no 401F - Entrepreneurs- fabricants).

Contrat avec le gouvernement fédéral

Lorsqu'un entrepreneur non résident conclut un contrat de construction avec le gouvernement fédéral, pour la construction d'un bâtiment et(ou) l'installation d'équipement, c'est la nature de l'équipement qui détermine si le contrat doit être soumissionné sur une base taxe comprise ou taxe non comprise.

Les contrats pour la construction d'un bâtiment et l'installation d'équipement qui dessert directement ce bâtiment (par ex. les ascenseurs, escaliers roulants, luminaires, systèmes de chauffage central, air climatisé, etc.) doivent être soumissionnés sur une base taxe comprise. L'entrepreneur est considéré comme le consommateur des articles utilisés dans l'exécution de ces contrats et doit payer ou rendre compte de la TVD sur les articles utilisés aux fins de ces contrats. Le simple fait qu'un contrat soit conclu avec le gouvernement fédéral ne donne pas droit, en soi, à une exemption.

Les contrats pour l'installation d'équipement qui devient un accessoire fixe et qui ne dessert pas directement un bâtiment (par ex. le matériel de manutention, l'outillage de production, l'équipement de télécommunication et le matériel de formation) peuvent être soumissionnés sur une base taxe non comprise. Les entrepreneurs qui entreprennent des contrats de ce genre sont permis d'acheter un tel équipement en exemption de la TVD en remettant un Certificat d'exemption de taxe valide aux fournisseurs. Seul un entrepreneur non résident inscrit auprès du ministère et ayant versé un cautionnement peut remettre un Certificat d'exemption de taxe.

Exonérations

Il arrive que des entrepreneurs fournissent et installent de l'équipement ou du matériel pour certains clients ayant droit à une exemption de la TVD (par ex. fabricants, conseils de

bandes indiennes, agriculteurs et organismes diplomatiques). Une fois installés, l'équipement ou les matériaux deviennent des biens immobiliers s'ils sont fixés en permanence au sol, ou des accessoires fixes s'ils sont fixés de façon permanente à un bâtiment ou une structure immobilière. Étant donné que la responsabilité de la TVD incombe à l'entrepreneur, ce dernier doit communiquer avec le ministère pour déterminer si le client est admissible à l'exonération, avant d'offrir un contrat taxe non comprise.

Indiens inscrits, bandes indiennes et conseils de bandes indiennes

L'entrepreneur non résident peut acheter des matériaux de construction en exemption de la TVD pour certains bâtiments et certaines structures situés dans des réserves. Le coût de ces projets doit être défrayé par un conseil de bande, et les bâtiments doivent servir à des fins communautaires, au bénéfice de la réserve. Dans le cas de contrats pour des projets de construction communautaires exonérés de taxe, le contrat doit être offert sur une base taxe non comprise. L'entrepreneur non résident peut acheter les matériaux sans payer la TVD s'il remet aux fournisseurs un Certificat d'exemption de taxe valide. Comme précisé ci-dessus, seul un entrepreneur non résident inscrit auprès du ministère et ayant versé un cautionnement peut remettre un Certificat d'exemption de taxe. (Consultez le Guide de la taxe de vente au détail [n° 204F - Certificats d'exemption de taxe](#)).

Les entrepreneurs non résidents doivent payer eux-mêmes la TVD sur les articles achetés à des fins d'incorporation à un bâtiment ou une structure, érigé à l'intention d'un Indien inscrit particulier dans une réserve. (Consultez le Guide de la taxe de vente au détail [n° 808F - Indiens inscrits, bandes indiennes et conseils de bandes indiennes](#)).

Exécution du contrat

Une fois le contrat dûment exécuté, l'entrepreneur qui a dû déposer un cautionnement doit remplir une « [Déclaration de la taxe de vente au détail - Entrepreneurs non résidents \[PDF - 93 KO\]](#) » qui est fournie par le ministère.

Lorsque le cautionnement a été acquitté en espèces ou par chèque certifié, le montant déposé peut être déduit de la TVD que l'entrepreneur doit payer. Si le montant de cette taxe est supérieur au montant déposé, l'entrepreneur doit verser la différence. Dans le cas contraire, si le montant déposé est supérieur au montant de la taxe exigible, la différence lui sera remboursée.

Si, au lieu d'un acquittement en espèces, un certificat de cautionnement a été déposé, ce dernier fera l'objet d'une main-levée une fois que le paiement de la taxe aura été intégralement acquitté. Toutes les déclarations peuvent faire l'objet d'une vérification.

Références législatives

- Loi sur la taxe de vente au détail, paragraphes 19 (2) et 39 (3) 4 et 5

- Règlement 1012 pris en application de la Loi, paragraphes 15.3 (1) (2) (5) (6) et (7)
- Règlement 1013 pris en application de la Loi, articles 1 et 3

Pour plus de renseignements

Les informations contenues dans cette publication ne sont données qu'à titre d'indication. Pour plus de renseignements, adressez-vous au ministère des Finances de l'Ontario en composant le 1 866 ONT-TAXS (1 866 668-8297) ou visitez notre site Web à ontario.ca/finances.

Compagnies de cautionnement reconnues

Publiée septembre 2010

Voici une liste des compagnies d'assurance dont les cautionnements peuvent être acceptés par le gouvernement à titre de garantie.

1. Compagnie canadiennes

Assurance ACE INA
Allstate du Canada, Compagnie d'assurances
Ascentus Ltée, Les Assurances (cautionnement seulement)
Aviva, Compagnie d'Assurance du Canada
AXA Assurances (Canada)
AXA Pacific Compagnie d'assurance
Le Bouclier du Nord Canadien, Compagnie d'Assurance
Certas direct, compagnie d'assurances (cautionnement seulement)
Chubb, Compagnie d'assurances du Canada
Commonwealth, Compagnie d'assurances du Canada
Compagnie d'assurance Chartis du Canada (anciennement La Cie d'assurance commerciale AIG du Canada)
Co-operators General, Compagnie d'assurance
CUMIS, Compagnie d'assurances générales
La Dominion du Canada, Compagnie d'assurances générales
Échelon, Compagnie D'Assurances Générale (cautionnement seulement)
Economical, Compagnie Mutuelle d'Assurance
Elite, Compagnie d'assurances
La Compagnie d'Assurance Everest du Canada
Federated, Compagnie d'assurances du Canada
Federation, Compagnie d'assurances du Canada
La Compagnie d'assurance et de Garantie Grain
Gore Mutual Insurance Company
The Guarantee, Compagnie d'Amérique du Nord
Industrielle Alliance Pacifique, Compagnie d'Assurances Générales
Intact Compagnie d'assurance
Jevco, Compagnie d'assurances (cautionnement seulement)
Compagnie canadienne d'assurances générales Lombard
Compagnie d'assurance Lombard
Markel, Compagnie d'assurances du Canada
Missisquoi, Compagnie d'assurances
La Nordique compagnie d'assurance du Canada
The North Waterloo Farmers Mutual Insurance Company (fidélité du personnel seulement)
Novex Compagnie d'assurance (fidélité du personnel seulement)
La Personnelle, compagnie d'assurances
La Compagnie d'Assurance Pilot
Compagnie d'Assurance du Québec
Royal & Sun Alliance du Canada, société d'assurances
Saskatchewan Mutual Insurance Company
Compagnie d'Assurance Scottish & York Limitée
La Souveraine, Compagnie d'Assurance Générale
TD, Compagnie d'assurances générales
Temple, La compagnie d'assurance
Traders, Compagnie d'assurances générales
La Compagnie Travelers Garantie du Canada
Compagnie d'Assurance Trisura Garantie
Waterloo, Compagnie d'assurance
La Compagnie Mutuelle d'Assurance Wawanesa
Western, Compagnie d'assurances
Western, Compagnie de garantie

2. Compagnie provinciales

Les cautionnements de garantie des compagnies suivantes peuvent être acceptés à condition que le contrat de garantie soit conclu dans une province où la compagnie est autorisée à faire affaires, comme il est indiquée entre parenthèses.

AXA Boréal Assurances Inc. (I.-P.-É., N.-B., Qué., Ont., Man., C.-B.)
ALPHA, Compagnie d'assurances Inc. (Québec)
Canada West Insurance Company (Ont., Man., Sask., Alb., C.-B., T.-N.-O.) (cautionnement seulement)
La Capitale assurances générales inc. (T.-N.-L., N.-É., I.-P.-É., Qué. (cautionnement seulement), Man., Sask., Alb. C.-B., Nun., T.-N.-O., Yuk.)
Coachman Insurance Company (Ont.)
La Compagnie d'Assurance Continental Casualty (T.-N.-L., N.-É., I.-P.-É., N.-B., Qué., Ont., Man., Sask., Alb. C.-B., Nun., T.-N.-O., Yuk.)
GCAN Compagnie d'assurances (T.-N.-L., N.-É., I.-P.-É., N.-B., Qué., Ont., Man., Sask., Alb. C.-B., Nun., T.-N.-O., Yuk.)
The Insurance Company of Prince Edward Island (N.-É., I.-P.-É., N.-B.)
Kingsway Compagnie d'assurances générales (N.-É., N.-B., Qué., Ont., Man., Sask., Alb., et C.-B.)
La Compagnie d'Assurance Liberté Mutuelle (T.-N.-L., N.-É., I.-P.-É., N.-B., Qué., Ont., Man., Sask., Alb. C.-B., Nun., T.-N.-O., Yuk.)
Norgroupe Assurances Générales Inc.
Orléans, compagnie d'assurance générale (N.-B., Qué., Ont.)
Saskatchewan Government Insurance Office (Sask.)
SGI CANADA Insurance Services Ltd. (Ont., Man., Sask., Alb.)
Société d'assurance publique du Manitoba (Man.)
Union Canadienne, Compagnie d'assurances (Québec)
L'Unique assurances générales inc. (T.-N.-L., N.-É., I.-P.-É., N.-B., Qué. (cautionnement seulement), Ont. (cautionnement seulement), Man., Sask., Alb. C.-B. (cautionnement seulement), Nun., T.-N.-O., Yuk.)

3. Compagnie étrangères

Aspen Insurance UK Limited
Compagnie Française d'Assurance pour le Commerce Extérieur (fidélité du personnel seulement)
Eagle Star Insurance Company Limited
Société des Assurances Ecclésiastiques (fidélité du personnel seulement)
Lloyd's, Les Souscripteurs du
Mitsui Sumitomo Insurance Company, Limited
NIPPONKOA Insurance Company, Limited
Assurances Sompo du Japon
Tokio Maritime & Nichido Incendie Compagnie d'Assurances Ltée
XL Insurance Company Limited (cautionnement seulement)
Zurich Compagnie d'Assurances SA



Articles of Agreement

Standard Construction Contract – Articles of Agreement
(23/01/2002)

- A1 Contract Documents
- A2 Date of Completion of Work and Description of Work
- A3 Contract Amount
- A4 Contractor's Address
- A5 Unit Price Table



Articles of Agreement

These Articles of Agreement made in duplicate this day of .

Between

Her Majesty the Queen, in right of Canada (referred to in the contract documents as “ Her Majesty”) represented by the National Research Council Canada (referred to in the contract documents as the “Council”)

and

(referred to in the contract documents as the “Contractor”)

Witness that in consideration for the mutual promises and obligations contained in the contract, Her Majesty and the Contractor covenant and agree as follows:

A1 Contract Documents
(23/01/2002)

- 1.1 Subject to A1.4 and A1.5, the documents forming the contract between Her Majesty and the Contractor, referred to herein as the contract documents, are
- 1.1.1 these Articles of Agreement,
 - 1.1.2 the document attached hereto, marked “A” and entitled “Plans and Specifications”, referred to herein as the Plans and Specifications,
 - 1.1.3 the document attached hereto, marked “B” and entitled “Terms of Payment”, referred to herein as the Terms of Payment,
 - 1.1.4 the document attached hereto, marked “C” and entitled “General Conditions”, referred to herein as the General Conditions,
 - 1.1.5 the document attached hereto, marked “D” and entitled “Labour Conditions”, referred to herein as the Labour Conditions,
 - 1.1.6 the document attached hereto, marked “E” and entitled “Insurance Conditions”, referred to herein as the Insurance Conditions,
 - 1.1.7 the document attached hereto, marked “F” and entitled “Contract Security Conditions”, referred to herein as the Contract Security Conditions, and
 - 1.1.8 any amendment or variation of the contract documents that is made in accordance with the General Conditions.
 - 1.1.9 the document entitled Fair Wage Schedules for Federal Construction Contracts referred to herein as Fair Wage Schedules



Articles of Agreement

The Council hereby designates _____ of
of the Government of Canada as the Engineer for the purposes of the contract, and for all purposes of or
incidental to the contract, the Engineer's address shall be deemed to be:

1.2 In the contract

1.3.1 "Fixed Price Arrangement" means that part of the contract that prescribes a lump sum as payment for performance of the work to which it relates; and

1.3.2 "Unit Price Arrangement" means that part of the contract that prescribes the product of a price multiplied by a number of units of measurement of a class as payment for performance of the work to which it relates.

1.3 Any of the provisions of the contract that are expressly stipulated to be applicable only to a Unit Price Arrangement are not applicable to any part of the work to which a Fixed Price Arrangement is applicable.

1.4 Any of the provisions of the contract that are expressly stipulated to be applicable only to a Fixed Price Arrangement are not applicable to any part of the work to which a Unit Price Arrangement is applicable.

**A2 Date of Completion of Work and Description of Work
(23/01/2002)**

2.1 The contractor shall, between the date of these Articles of Agreement and the
, in the careful and workmanlike manner, diligently perform and complete the following work:

which work is more particularly described in the Plans and Specifications,



Articles of Agreement

A3 Contract Amount

(23/01/2002)

- 3.1 Subject to any increase, decrease, deduction, reduction or set-off that may be made under the Contract, Her Majesty shall pay the Contractor at the times and in the manner that is set out or referred to in the Terms of Payment
- 3.1.1 the sum of (GST/HST extra), in consideration for the performance of the work or the part thereof that is subject to Fixed Price Arrangement, and
- 3.1.2 a sum that is equal to the aggregate of the products of the number of units of Measurement of each class of labour, plant and material that is set out in a Final Certificate of Measurement referred to in GC44.8 multiplied in each case by the appropriate unit price that is set out in the Unit Price Table in consideration for the performance of the work or the part thereof that is subject to a Unit Price Arrangement.
- 3.2 For the information and guidance of the Contractor and the persons administering the contract on behalf of Her Majesty, but not so as to constitute a warranty, representation or undertaking of any nature by either party, it is estimated that the total amount payable by Her Majesty to the Contractor for the part of the work to which a Unit Price Arrangement is applicable will be approximately \$N/A
- 3.3 A3.1.1 is applicable only to a Fixed Price Arrangement.
- 3.4 A3.1.2 and A3.2 applicable only to a Unit Price Arrangement.

A4 Contractor's Address

(23/01/2002)

- 4.1 For all purposes of or incidental to the contract, the Contractor's address shall be deemed to be:



Articles of Agreement

A5 Unit Price Table (23/01/2002)

5.1 Her Majesty and the Contractor agree that the following table is the Unit Price Table for the purposes of the contract.

Column 1 Item	Column 2 Class of Labour Plant Or Material	Column 3 Unit of Measurement	Column 4 Estimated Total Quantity	Column 5 Price per Unit	Column 6 Estimated Total Price
		N/A			

5.2 The Unit Price Table that is set out in A5.1 designates the part of the work to which a Unit Price Arrangement is applicable.

5.3 The part of the work that is not designated in the Unit Price Table referred to in A5.2 is the part of the work to which a Fixed Price Arrangement is applicable.



Articles of Agreement

Signed on behalf of Her Majesty by

as Senior Contracting Officer

and _____

as _____

of the National Research Council Canada

on the _____

day of _____

Signed, sealed and delivered by

as _____ and
Position

by _____

as _____
Position

of

on the _____

day of _____

Seal

Division 01 – Exigences générales

00 10 00 Directives Générales

00 15 45 EXIGENCES GÉNÉRALES ET DE SÉCURITÉ INCENDIE

END OF SECTION

1. DESCRIPTION DES TRAVAUX

- .1 Les travaux visés par le présent contrat comprennent le remplacement des 10-tonnes grue dans l'édifice U-70 à Conseil national de recherches.

2. CONDITIONS DE TRAVAIL ET ÉCHELLE DES JUSTES SALAIRES

- .1 Se conformer à toutes les conditions de travail recommandées par le Ministère du développement des ressources humaines du Canada, Programme du travail.

3. SYSTÈME D'INFORMATION SUR LES MATIÈRES DANGEREUSES UTILISÉES AU TRAVAIL (SIMDUT)

- .1 L'entrepreneur doit se conformer aux lois fédérales et provinciales portant sur le SIMDUT. Les responsabilités de l'entrepreneur comprennent les tâches suivantes, sans s'y limiter :
 - .1 S'assurer de l'étiquetage acceptable de tout produit contrôlé introduit sur les lieux des travaux par l'entrepreneur lui-même ou un sous-traitant, ou l'un de leurs fournisseurs;
 - .2 Mettre à la disposition des travailleurs et du représentant ministériel des fiches techniques « santé - sécurité » (FTSS) portant sur ces produits contrôlés;
 - .3 Former ses propres ouvriers pour le SIMDUT et les produits contrôlés présents au chantier;
 - .4 Informer les autres entrepreneurs, les sous-traitants, le représentant ministériel, les visiteurs autorisés, ainsi que les représentants des organismes externes d'inspection, de la présence et de l'utilisation de ces produits sur les lieux des travaux.
 - .5 Le contremaître ou le surveillant des travaux doit pouvoir démontrer au représentant ministériel qu'il a reçu une formation portant sur le SIMDUT et qu'il est au courant des exigences de ce système. Le représentant ministériel peut exiger le remplacement de cette personne, si celle-ci ne satisfait pas à l'exigence susmentionnée ou si le SIMDUT n'est pas mis en œuvre de façon acceptable.

4. GÉNÉRALITÉS

- .1 Sans objet en français.

5. ACHÈVEMENT DES TRAVAUX

- .1 Terminez tous les travaux avant le 31 Mars 2015..

6. VENTILATION DES COÛTS

- .1 Avant de demander le premier paiement d'acompte, soumettre à l'approbation du représentant ministériel une ventilation des coûts.
- .2 Une fois approuvée, utiliser la ventilation des coûts comme base pour la soumission de toute autre demande.
- .3 Avant de rédiger et de soumettre une demande sous sa forme définitive, obtenir le consentement verbal du représentant ministériel quant au montant de cette demande.

7. MATÉRIAUX ET MISE EN ŒUVRE

- .1 Pour le présent projet, n'utiliser que des matériaux neufs, sauf si noté autrement.
- .2 Seuls les travaux de première classe seront acceptés, non seulement en ce qui a trait à la sécurité, l'efficacité et la durabilité, mais aussi à l'exactitude du détail et au bon rendement.

8. SOUS-TRAITANTS

- .1 Dans les 72 heures qui suivent l'acceptation de la soumission, soumettre à l'étude du représentant ministériel une liste complète des sous-traitants.

9. VISITE DU CHANTIER

- .1 Aux fins de la soumission, la visite au chantier doit être effectuée en présence du représentant ministériel.

10. NORMES MINIMALES

- .1 Se conformer aux exigences des normes minimales acceptables des divers codes fédéraux, provinciaux et municipaux pertinents tels le Code national du bâtiment, le Code national de prévention des incendies, le Code canadien de la plomberie, le Code canadien de l'électricité, le Code canadien de la sécurité sur les chantiers de construction et la Loi provinciale sur la sécurité dans la construction, ou les dépasser.
- .2 Effectuer les travaux conformément aux normes et codes dont il est fait mention, en vigueur ou révisés à la date de publication du présent devis.

11. SÉCURITÉ INCENDIE ET SÉCURITÉ GÉNÉRALE

- .1 Se conformer aux exigences des normes no. 301 et 302 émises par le Commissaire des incendies du Canada.
- .2 Se conformer aux exigences de l'Agent de prévention des incendies du Conseil national de recherches ainsi qu'à celles annoncées dans la section 00 15 45.
- .3 Se conformer aux instructions portant sur la sécurité provenant du représentant ministériel ou de l'Agent de prévention des incendies du Conseil national de recherches.
- .4 Se conformer au Code national du bâtiment (Partie 8, Mesures de sécurité sur les chantiers de construction), ainsi qu'à la loi provinciale sur la sécurité dans la construction.

12. MESURES DE PROTECTION ET ÉCRITEAUX AVERTISSEMENT

- .1 Fournir et installer tous les matériaux nécessaires pour protéger le matériel existant.
- .2 Ériger des écrans anti-poussière pour éviter que la poussière et les débris ne se répandent en dehors des limites des travaux.
- .3 Protéger contre la poussière le matériel et le mobilier avec des bâches et coller ces dernières au plancher, au moyen de ruban adhésif, pour que la poussière ne s'infilte pas.
- .4 Réparer ou remplacer, gratuitement et à la satisfaction du représentant ministériel, tout bien du Propriétaire endommagé pendant les travaux.
- .5 Protéger les édifices, les routes, les pelouses, les services, etc. contre tout dommage qui pourrait survenir suite à l'exécution des présents travaux.

- .6 Planifier et coordonner les travaux pour que l'eau, la poussière, etc. ne s'infilte pas dans les édifices.
- .7 Fermer toutes les portes, fenêtres, etc. qui pourraient permettre le passage de la poussière, de vapeurs, etc. dans les autres secteurs de l'édifice.
- .8 Fermer le secteur des travaux à la fin de chaque journée de travail et être responsable des lieux.
- .9 Fournir et installer en permanence des barrières de sécurité appropriées autour du chantier pour éviter que le public et le personnel du CNRC soient blessé pendant l'exécution des travaux.
- .10 Poser des écriteaux d'avertissement pour toutes les situations où il pourrait se produire des blessures (ex : Casque protecteurs obligatoires, danger, travaux, etc.) ou lorsque le représentant ministériel le demande.
- .11 Fournir et installer des abris provisoires au-dessus des entrées et des sorties de l'édifice pour assurer la protection des piétons. Tous ces abris doivent pouvoir résister aux intempéries et à la chute de débris.

13. DISPOSITIFS DE FIXATION

- .1 Sauf autorisation expresse du représentant ministériel, il est interdit d'utiliser des pistolets à charge explosive.
- .2 Se conformer aux exigences de la norme ACNOR A-166, Pistolets d'ancrage à charge explosive.
- .3 Obtenir la permission du représentant ministériel avant d'utiliser tout genre d'outils percussion.

14. BILINGUISME

- .1 Tous les écriteaux, avis, etc. doivent être bilingues.
- .2 Toute identification de services exigée aux termes du présent contrat.

15. ÉCARTS ET INTERFÉRENCES

- .1 Avant la fermeture de la soumission, examiner les dessins et le devis. Signaler aussitôt au représentant ministériel tout écart, défaut, omission ou interférence qui touchent les travaux.
- .2 Les articles mentionnés dans les dessins et/ ou le devis doivent être fournis et installés.
- .3 Si, au cours des travaux, l'Entrepreneur trouve que les plans ne reflètent pas la réalité, il lui incombe de le signaler immédiatement par écrit au représentant ministériel, lequel doit rapidement vérifier les allégations.
- .4 Tout travail exécuté après cette découverte, jusqu'à ce qu'il soit autorisé, doit être fait aux risques de l'Entrepreneur.
- .5 Si des obstacles spéciaux sont décelés en cours d'exécution et qu'ils n'avaient pas été signalés sur la soumission originale ou sur les plans et le devis, fournir et installer des doubles coudes ou des coudes ou modifier le tracé des services pour qu'il soit appropriés aux conditions du chantier, et ce sans frais supplémentaire.

- .6 Prendre les dispositions pour que tous les travaux ne gênent d'aucune façon l'exécution des autres travaux.
- .7 Le fait de commencer les travaux signifiera l'acceptation des conditions existantes.

16. COOPÉRATION

- .1 Coopérer avec le personnel du CNRC pour que les travaux de recherche courants soient interrompus le moins possible.
- .2 Faire, à l'avance, un calendrier de tous les travaux qui pourraient interrompre le travail normal exécuté dans l'édifice.
- .3 Faire approuver le calendrier par le représentant ministériel.
- .4 Donner un préavis écrit de 72 heures au représentant ministériel avant toute interruption projetée des installations, des secteurs, des corridors, des services mécaniques ou électriques, et attendre son autorisation.

17. EXAMEN GÉNÉRAL

- .1 Même si le représentant ministériel revoit périodiquement les travaux de l'Entrepreneur, ceci ne dégage pas l'Entrepreneur de sa responsabilité d'exécuter les travaux conformément aux documents contractuels. L'Entrepreneur doit effectuer son propre contrôle de la qualité pour vérifier si ses travaux sont conformes aux documents contractuels.

18. INSPECTION DES SERVICES ENFOUIS OU DISSIMULÉS

- .1 Avant de dissimuler tout service installé, s'assurer que tous les organismes d'inspection intéressés, y compris le CNRC, ont inspecté les ouvrages et ont assisté à tous les essais. Dans le cas contraire, l'Entrepreneur peut avoir à les découvrir à ses propres frais.

19. ESSAIS

- .1 A l'achèvement des travaux, ou sur demande du représentant ministériel et (ou) des inspecteurs des organismes locaux en cours d'exécution, et avant que tout service soit couverts et que le rinçage soit terminé, faire l'essai de toutes les installations en présence du représentant ministériel.
- .2 Obtenir tous les certificats d'acceptation ou tous les résultats d'essais des organismes compétents et les remettre le représentant ministériel. Dans le cas contraire, le projet ne sera pas complet.

20. HEURES DE TRAVAIL ET SÉCURITÉ

- .1 Les heures normales de travail au CNRC sont de 8h00 à 16h30, du lundi au vendredi inclusivement, sauf les congés fériés.
- .2 En tout autre temps, des laissez-passer spéciaux sont nécessaires pour avoir accès au chantier.
- .3 Obtenir la permission du représentant ministériel d'exécuter des tâches particulières avant de planifier tout travail après les heures normales de travail.
- .4 Après les heures normales de travail, il se peut qu'une escorte soit nécessaire.

- .5 Toute personne employée par l'entrepreneur, ou par quelque sous-traitants, et travaillant à pied d'œuvre, doit porter et garder visible les insignes d'identifications émises par le Bureau de sécurité du CNRC.

21. CALENDRIER DES TRAVAUX

- .1 L'Entrepreneur doit soumettre un calendrier détaillé des travaux, indiquant les dates du début et de la fin des diverses étapes des travaux et le mettre à jour. Il doit remettre ce calendrier au représentant ministériel au plus tard deux semaines après l'adjudication du contrat et avant d'entreprendre tout travail au chantier.
- .2 Informer le représentant ministériel par écrit de toute modification apportée au calendrier.
- .3 7 jours avant la date d'achèvement prévue, planifier de faire une inspection provisoire avec le représentant ministériel.

22. INTERRUPTIONS DES SERVICES

- .1 Planifier toutes les interruptions de service avec le représentant ministériel. N'utiliser aucun matériel ou installation du CNRC.
- .2 Donner un préavis de 72 heures avant d'interrompre tout service.
- .3 La durée de toutes interruptions de service doit être réduite au minimum.
- .4 Protéger les services existants comme il se doit et effectuer aussitôt toutes les réparations nécessaires.
- .5 Afin de minimiser les interruptions, prévoir des déviations, des ponts, des sources d'alimentation de rechange, etc., au besoin.
- .6 Planifier les travaux à l'avance et les exécuter de façon à minimiser les dérangements et les interruptions de services.

23. DESSINS D'ATELIER

- .1 Soumettre au représentant ministériel, aux fins de vérification, les dessins d'atelier, la documentation et les échantillons prescrit 3 semaines après l'adjudication du contrat.
- .2 Soumettre au représentant ministériel aux fins de vérification, une liste complète de tous les dessins d'atelier, la documentation et les échantillons prescrits et une confirmation écrite des dates de livraison correspondantes dans l'intérieur d'une (1) semaine, suite à la date d'approbation des dessins d'atelier, de la documentation et des échantillons. Cette liste devra être mise à jour sur une base de 1 semaine(s) et n'importe quels changements à la liste devront être immédiatement notifiés par écrit au représentant ministériel.
- .3 Examiner les dessins d'atelier, la documentation et les échantillons avant de les soumettre.
- .4 Demeurer responsable des erreurs et des omissions apparaissant dans les dessins d'atelier et la documentation et s'assurer qu'ils sont conformes aux documents contractuels même s'ils sont revus par le représentant ministériel.

24. INSTRUCTIONS DU FABRICANT

- .1 Sauf indications contraires, se conformer aux plus récentes instructions écrites du fabricant concernant les matériaux et le matériel à utiliser et les méthodes de mise en place.
- .2 Aviser le représentant ministériel par écrit de toute divergence entre le présent devis et les instructions du fabricant; le représentant ministériel déterminera alors quel document a priorité.

25. DEVIS DESCRIPTIF, BULLETINS, DESSINS D'ARCHIVES

- .1 L'Entrepreneur doit annoter au moins une (1) copie du devis et des dessins pour y indiquer tous les travaux tels qu'ils ont été exécutés. Il doit la remettre au représentant ministériel avec la Demande de paiement pour le Certificat définitif d'achèvement des travaux.

26. ACCEPTATION DU CHANTIER

- .1 Avant d'entreprendre les travaux, l'Entre- preneur doit visiter le chantier et, en compagnie du représentant ministériel, revoir toutes les conditions qui pourraient toucher ses travaux.
- .2 Le début des travaux signifiera l'acceptation des conditions existantes.

27. OCCUPATION PARTIELLE Y

- .1 Le CNRC peut demander une occupation partielle de l'installation si les travaux se poursuivent au-delà de la date d'achèvement prévue.

28. UTILISATION DU CHANTIER

- .1 Limiter les travaux sur le chantier aux secteurs approuvés par le représentant ministériel au moment de la soumission.
- .2 Tous matériel, structures, abris, etc. provisoires doivent se trouver dans les secteurs désignés.
- .3 Limiter le stationnement aux secteurs désignés.
- .4 Ne pas limiter l'accès à l'édifice, routes et services.
- .5 Ne pas encombrer inutilement le chantier de matériaux ou de matériel.

29. VOIES D'ACCÈS

- .1 Prendre les dispositions nécessaires avec le représentant ministériel avant de commencer les travaux ou avant de transporter des matériaux et du matériel au chantier.
- .2 Obtenir l'approbation du représentant ministériel quant aux moyens d'accès normaux au chantier pendant la période de construction.
- .3 Obtenir l'approbation du représentant ministériel avant de suspendre temporairement les travaux sur le chantier; avant de retourner au chantier et avant de quitter le chantier à la fin des travaux.

- .4 Obtenir l'approbation du représentant ministériel avant de suspendre temporairement les travaux sur le chantier; avant de retourner au chantier et avant de quitter le chantier à la fin des travaux.
- .5 Aménager et entretenir des routes provisoires et assurer leur déneigement pendant les travaux.
- .6 L'Entrepreneur doit réparer et nettoyer les routes qu'il a dû utiliser au cours des travaux.

30. SURCHARGE

- .1 S'assurer qu'aucune partie de l'ouvrage ou de l'édifice ne supporte une charge susceptible de compromettre sa sécurité ou de causer une déformation permanente ou un dommage de structure.

31. SERVICES PROVISOIRES

- .1 L'Entrepreneur pourra bénéficier d'une source provisoire d'électricité à pied d'œuvre. Il devra fournir, sans frais, tous les raccords et matériaux nécessaires pour assurer ledit service au chantier.
- .2 Fournir et installer tous les centres de distributions, disjoncteurs, conduits, câblage, commutateur de déconnexion, transformateurs nécessaires à partir de la source d'électricité.
- .3 Il n'est permis d'utiliser le courant que pour les outils électriques, l'éclairage, les commandes, les moteurs, et non pas pour chauffer.
- .4 Sur demande, il sera possible de se raccorder provisoirement au réseau de distribution d'eau.
- .5 Assumer tous les frais pour amener l'eau aux endroits nécessaires.
- .6 Se conformer aux exigences du CNRC lors du raccordement aux réseaux existants, conformément aux articles "Coopération" et "Interruptions des services" de cette section".

32. BUREAU ET TÉLÉPHONE AU CHANTIER

- .1 L'Entrepreneur devra ériger, à ses frais, un bureau temporaire au chantier.
- .2 Au besoin, installer un téléphone et en assurer l'entretien.
- .3 Il est interdit d'utiliser les téléphones du CNRC, sauf en cas d'urgence.

33. INSTALLATIONS SANITAIRES

- .1 Si le représentant ministériel l'autorise, il est permis d'utiliser les installations sanitaires existantes.
- .2 Incombe à l'Entrepreneur d'assurer la propreté de ces installations en tout temps.

34. RÉUNIONS

- .1 Tenir régulièrement des réunions aux heures et aux endroits approuvés par le représentant ministériel.

- .2 Aviser toutes les parties intéressées des réunions pour assurer une bonne coordination des travaux.
- .3 Le représentant ministériel déterminera les heures de réunions et assume la responsabilité d'enregistrer et distribuer le procès verbal.

35. ENTREPOSAGE

- .1 Pour ne pas que les outils, matériaux, etc. soient endommagés ou volés, prévoir un entrepôt et en être responsable.
- .2 Il est interdit d'entreposer des produits inflammables ou explosifs sur le chantier à moins que l'Agent de prévention des incendies du CNRC l'autorise.

36. DRAINAGE

- .1 Assurer le drainage et le pompage temporaires, selon les besoins, afin de garder les excavations et le chantier propres.

37. DISPOSITION DES OUVRAGES

- .1 Disposer les ouvrages avec soin et avec précision.
- .2 Vérifier toutes les dimensions et en être responsable.
- .3 Situer les points de repère généraux et prendre les mesures nécessaires pour empêcher leur déplacement.
- .4 Engager une personne compétente pour agencer les travaux selon les lignes et les niveaux de contrôle fournis par le représentant ministériel.

38. CONFLITS D'ESPACE DE TRAVAIL

- .1 Exécuter les travaux en gardant bien à l'esprit de ne pas entrer en conflit avec les autres gens de métier.
- .2 Pendant toute la durée des travaux, voir à toujours être au courant des conditions du chantier et des travaux exécutés par tous les autres gens de métier, engagés dans le présent projet.

39. DÉCOUPAGE ET RAPIÉÇAGE

- .1 Découper les surfaces existantes de façon à ce que les ouvrages s'agencent correctement entre eux.
- .2 Supprimer tous les articles indiqués ou prescrits.
- .3 Rapiécer et réparer, à la satisfaction du représentant ministériel, les surfaces qui ont été modifiées, découpées ou endommagées, avec des matériaux identiques.
- .4 Là où des nouveaux tuyaux passent à travers des travaux existants, percer une ouverture. La dimension de l'ouverture doit laisser un jeu de 12mm (1/2") autour des tuyaux ou de l'isolation de la tuyauterie. Ne pas percer, ni couper aucune surface sans l'approbation de le représentant ministériel.
- .5 Obtenir l'approbation écrite du représentant ministériel avant de percer des ouvertures dans les pièces de charpente neuves ou existantes.

- .6 Calfeutrer toutes les ouvertures où des câbles, conduits ou tuyaux passent à travers les murs avec un calfeutrant acoustique conforme à CAN/CGSB 19.21-M87.
- .7 Là où des câbles, conduits ou tuyaux passent à travers des murs ou des planchers coupe-feu, remplir l'espace avec des fibres de verre comprimées et calfeutrer avec un calfeutrant en accord avec CAN/CGSB-19.13 et NBC 3.1.7.

40. NETTOYAGE PENDANT LA CONSTRUCTION

- .1 Sur une base quotidienne, garder les lieux et le secteur adjacent au campus, y compris les toits, exempts de débris et de déchets.
- .2 Apporter sur les lieux des conteneurs destinés à la cueillette des déchets et des débris.

41. NETTOYAGE FINAL

- .1 A la fin des travaux, effectuer le nettoyage final à la satisfaction du représentant ministériel.
- .2 Nettoyer toutes les nouvelles surfaces, les luminaires et les surfaces existantes touchés par les présents travaux, remplacer les filtres, etc.
- .3 Nettoyer tous les couvre-planchers souples et les préparer à recevoir le fini protecteur qui sera appliqué par le personnel du CNRC.

42. ÉVACUATION DES DÉCHETS

- .1 Évacuer, en toute sécurité hors des terrains du CNRC, tous les déchets, y compris les produits volatils; voir article "Sécurité-incendie et "Sécurité générale", section 01000.

43. GARANTIE

- .1 Voir les conditions générales C, section GC32.
- .2 Veiller à ce que toutes les garanties soient adressées au nom de l'entrepreneur et du Conseil national de recherches du Canada.

44. MANUELS D'ENTRETIEN

- .1 À la fin des travaux et avant la décharge de garantie, soumettre trois (3) exemplaires bilingues des manuels d'entretien ou deux exemplaires de chacune des versions anglaises et françaises.
- .2 Bien relier les données dans des cahiers à couverture rigide pour feuilles volantes.
- .3 Les manuels doivent renfermer les instructions d'exploitation et d'entretien, les garanties, les dessins d'atelier, la documentation technique, etc. touchant les matériaux et les appareils fournis aux termes du présent contrat.

45. INSIGNES D'IDENTIFICATION

- .1 L'utilisation d'insignes d'identification est obligatoire dans les bâtiments du CNRC.
- .2 Obtenir toutes les insignes de la Bureau de la sécurité.

FIN DE SECTION

1.1 AUTORITÉ

- .1 Le Commissaire des incendies du Canada (CIC) est l'autorité en matière de sécurité incendie au CNRC.
- .2 Aux fins du présent document, le représentant ministériel est le représentant de la CNRC en charge du projet.
- .3 Le représentant ministériel doit consulter l'agent de prévention des incendies (API) au besoin.
- .4 Le représentant ministériel doit mettre en application les présentes exigences de sécurité incendie.
- .5 Respectez les normes suivantes publiées par le Bureau du commissaire des incendies du Canada:
 - .1 Norme n301 'Norme Travaux de construction', juin 1982;
 - .2 Norme n302 'Norme Travaux de soudage et de coupage au chalumeau', juin 1982.

1.2 TRAVAIL À CHAUD

- .1 Permis:
 - .1 Vous devez obtenir un permis de 'Travail à chaud' du représentant ministériel avant d'entreprendre des travaux de soudage, de brasage, de brûlage ou d'utilisation de chalumeaux et de salamandres ou d'une flamme nue.
- .2 Examen du site:
 - .1 Avant le début du travail à chaud, réexaminez l'aire de travaux avec le représentant ministériel pour déterminer le niveau de sécurité incendie nécessaire.

1.3 SIGNALISATION DES INCENDIES

- .1 Soyez au courant de l'emplacement exact du téléphone et de l'alarme manuelle d'incendie les plus près, ainsi que le numéro de téléphone d'urgence.
- .2 SIGNALER immédiatement tout incident comportant un feu en procédant comme suit :
 - .1 Déclenchez l'alarme manuelle d'incendie le plus près;
 - .2 Téléphonez au numéro de téléphone fourni par le Représentant ministériel ou son représentant.
 - .3 Lorsque vous signalez un incendie par téléphone, indiquez l'endroit exact du feu, le nom et le numéro du bâtiment, et soyez prêts à vérifier le lieu.
 - .4 La personne qui déclenche l'alarme manuelle d'incendie doit demeurer sur la scène d'incendie pour fournir les renseignements et les indications nécessaires au personnel du service d'incendie.

1.4 RÉSEAUX DÉTECTEURS ET ALARMES D'INCENDIE À L'INTÉRIEUR ET À L'EXTÉRIEUR

- .1 N'OBSTRUEZ PAS ET NE FERMEZ PAS LES RÉSEAUX DÉTECTEURS ET ALARMES D'INCENDIE SANS L'AUTORISATION DU REPRÉSENTANT MINISTÉRIEL.
- .2 LORS D'UNE INTERRUPTION D'UN RÉSEAU AVERTISSEUR, DES MESURES SPÉCIALES DÉFINIES PAR LE REPRÉSENTANT MINISTÉRIEL DOIVENT ÊTRE PRISES POUR S'ASSURER QUE LA PROTECTION INCENDIE SOIT MAINTENUE.
- .3 NE LAISSEZ PAS LES RÉSEAUX DÉTECTEURS ET AVERTISSEURS D'INCENDIE INACTIFS A LA FIN D'UNE JOURNÉE DE TRAVAIL SANS AVOIR AVISÉ LE REPRÉSENTANT MINISTÉRIEL ET OBTENU SON AUTORISATION. LE REPRÉSENTANT MINISTÉRIEL DOIT INFORMER L'API DES DÉTAILS À CHAQUE OCCASION.
- .4 N'UTILISEZ PAS LES BORNES D'INCENDIE NI LES RÉSEAUX DE COLONNES MONTANTES ET ROBINETS ARMÉS À D'AUTRES FINS QUE LA LUTTE CONTRE L'INCENDIE SANS L'AUTORISATION DU REPRÉSENTANT MINISTÉRIEL.

1.5 EXTINCTEURS D'INCENDIES

- .1 Fournissez au moins un extincteur à poudre ABC (20 lb) pour chaque site de travail à chaud.
- .2 Fournissez les extincteurs suivants pour les travaux d'asphalte chaud et de toiture:
 - .1 Près du pot de goudron - 1 extincteur à poudre ABC (20 lb);
 - .2 Toiture - 2 extincteurs à poudre ABC (20 lb).
- .3 Prévoir des extincteurs munis:
 - .1 d'une goupille et d'un sceau;
 - .2 d'un manomètre;
 - .3 d'une étiquette portant la signature d'un préposé d'une compagnie d'entretien d'extincteurs d'incendie.
- .4 Les extincteurs à l'anhydride carbonique (CO) ne sont pas considérés comme des substituts des extincteurs ci-dessus.

1.6 TRAVAUX DE TOITURE

- .1 Chaudières:
 - .1 Prévoyez l'emplacement des chaudières d'asphalte et le lieu d'entreposage avec le représentant ministériel avant la livraison au chantier. N'installez pas les chaudières sur une toiture ou sur un échafaudage et placez-les à une distance d'au moins 10 m (30 pi) de tout bâtiment.
 - .2 Les chaudières doivent être équipées de thermomètres ou de jauges en bon état de fonctionnement.
 - .3 N'utilisez pas les chaudières à des températures excédant 232C (450F).

- .4 Assurez une surveillance permanente pendant l'usage des chaudières et fournissez des couvercles de métal pour étouffer les flammes en cas de feu dans les chaudières. Fournissez les extincteurs d'incendie exigés à l'article 5.1 (Extincteurs d'incendie).
- .5 Expliquez les capacités des récipients au représentant ministériel avant le début des travaux.
- .6 Ranger les bouteilles de gaz comprimé debout à une distance d'au moins 20 pieds de la chaudière.
- .7 Ranger les matériaux à une distance d'au moins 20 pieds de la chaudière.
- .2 Balais à franges ('vadrouilles'):
 - .1 N'utilisez que des balais à franges en fibres de verre pour toitures.
 - .2 Enlevez les balais à franges usagés du lieu de travail à la fin de chaque journée de travail.
- .3 Application au chalumeau:
 - .1 **N'UTILISEZ PAS DE CHALUMEAUX À PROXIMITÉ DES MURS.**
 - .2 Assurez une surveillance incendie conformément à l'article 7 de la présente section.
- .4 Entreposage des matériaux:
 - .1 Rangez tous les matériaux combustibles utilisés pour les toitures à une distance d'au moins 3 m (10 pi) de toute structure.
- .5 Bouteilles de gaz:
 - .1 Les bouteilles de gaz doivent être protégées des dommages mécaniques et maintenues en position verticale.

1.7 SURVEILLANCE INCENDIE

- .1 Assurez une surveillance incendie pendant au moins une heure après la fin d'une journée de travail à chaud.
- .2 Chauffage provisoire : voir la Section 01000, Instructions générales.
- .3 Dotez les équipes de repérage des incendies des extincteurs prévus à l'article 5.

1.8 OBSTRUCTION DES VOIES D'ÉVACUATION DES CHAUSSÉES, DES COULOIRES, DES PORTES ET DES ASCENSEURS

- .1 Avisez le représentant ministériel avant d'entreprendre tout travail qui entraverait le libre passage du personnel du service d'incendie et de son équipement. Cela englobe toute dérogation à la hauteur libre minimale, à l'édification de barricades et au creusage de tranchées.
- .2 Les parcours d'issue du bâtiment ne doivent nullement être obstrués sans la permission expresse du représentant ministériel, qui s'assurera que des parcours de remplacement seront maintenus.
- .3 Le représentant ministériel avisera l'API de tout obstacle pouvant justifier une planification et des dispositifs de communication plus poussés pour assurer la sécurité des occupants et l'efficacité des interventions de lutte contre l'incendie.

1.9 USAGE DU TABAC

- .1 Il est interdit de fumer dans les immeubles du CNRC, sauf dans les fumoirs désignés.
- .2 Respectez les écriteaux "DÉFENSE DE FUMER".

1.10 DÉBRIS ET DÉCHETS

- .1 Limitez autant que possible les détritres et les déchets et les ranger à une distance d'au moins 20 pieds des chaudières ou des torches.
- .2 Il est interdit de faire brûler des détritres sur le chantier.
- .3 Enlèvement:
 - .1 Enlevez tous les détritres des lieux de travail à la fin de la journée de travail ou de l'équipe, ou selon les instructions reçues.
- .4 Stockage:
 - .1 Soyez extrêmement prudents lorsque vous devez stocker des déchets combustibles sur les lieux de travail. Maintenez les lieux le plus propre possible et bien ventilés et respectez les normes de sécurité.
 - .2 Déposez les torchons et autres matériaux graisseux ou huileux sujets à la combustion spontanée dans des contenants approuvés et évacuez-les comme exigé au paragraphe 3.1.
- .5 Bennes à déchets:
 - .1 En consultation avec le représentant ministériel, déterminez un emplacement sûr et acceptable avant de livrer la benne au chantier.

1.11 LIQUIDES INFLAMMABLES

- .1 La manutention, le stockage et l'utilisation de liquides inflammables sont régis par le no 101 du CIC et par le Code national de prévention des incendies du Canada en vigueur.
- .2 Les liquides inflammables comme l'essence, le kérosène et le naphta, peuvent être gardés sur les lieux pour fins d'usage à brève échéance en quantités ne dépassant pas 45 litres, à condition d'être stockés dans les bidons de sûreté portant le sceau d'approbation des LAC (ULC). Le stockage de plus grandes quantités de liquides inflammables aux fins de l'exécution des travaux qui nécessite l'autorisation du représentant ministériel.
- .3 Il est interdit de transvaser des liquides inflammables à l'intérieur des bâtiments.
- .4 Il est interdit de transvaser des liquides inflammables à proximité de dispositifs à flamme nue ou de tout autre type de dispositif dégageant de la chaleur.
- .5 Il est interdit d'utiliser des liquides inflammables ayant un point d'éclair inférieur à 38C (100F, tels que le naphta ou l'essence, comme solvants ou agents de nettoyage.
- .6 Stockez les liquides résiduels inflammables dans des récipients approuvés situés dans un endroit sûr bien ventilé. Les déchets constitués de liquides inflammables doivent être régulièrement évacués du chantier.
- .7 Lorsque des liquides inflammables, tels que des lacques ou des uréthanes, sont utilisés, veillez à ce que la ventilation soit adéquate et éliminer toute source d'inflammation.

Prévenez le représentant ministériel avant le début de tels travaux et une fois les travaux achevés.

1.12 QUESTIONS ET/OU DEMANDES D'EXPLICATIONS

- .1 Adressez vos questions ou demandes d'explications concernant la sécurité incendie au représentant ministériel.

FIN DE SECTION



MP1 Montant à payer – Généralités

- 1.1 Sous réserve de toutes autres dispositions du Contrat, Sa Majesté paie à l'Entrepreneur, aux dates et de la manière énoncées ci-après, le montant par lequel:
- 1.1.1 l'ensemble des montants prévus à l'article MP2 excède,
- 1.1.2 l'ensemble des montants prévus à l'article MP3
- et l'Entrepreneur accepte le paiement comme paiement final de tout ce qu'il a fourni et fait relativement aux travaux auxquels le paiement se rapporte.

MP2 Montants payables à l'Entrepreneur

- 2.1 Les montants mentionnés à l'alinéa MP1.1.1 sont l'ensemble :
- 2.1.1 des montants prévus dans les Articles de convention; et
- 2.1.2 le montant, s'il en est, payable à l'Entrepreneur conformément aux Conditions générales.

MP3 Montants payables à Sa Majesté

- 3.1 Les montants mentionnés à l'alinéa MP1.1.2 sont l'ensemble des montants, s'il en est, que l'Entrepreneur est tenu de payer à Sa Majesté en vertu du Contrat.
- 3.2 Dans tout paiement fait à l'Entrepreneur, le fait pour Sa Majesté d'omettre de déduire d'un montant mentionné à l'article MP2 un montant mentionné au paragraphe MP3.1 ne peut constituer un abandon de son droit de faire une telle déduction, ni une reconnaissance de l'absence d'un tel droit lors de tout paiement ultérieur à l'Entrepreneur.

MP4 Date de paiement

- 4.1 Dans les présentes modalités de paiement :
- 4.1.1 «période de paiement» signifie un intervalle de 30 jours consécutifs ou tout autre intervalle plus long convenu entre l'Entrepreneur et le représentant ministériel;
- 4.1.2 un montant est «dû et payable» lorsqu'il doit être versé à l'Entrepreneur par Sa Majesté selon les paragraphes MP4.4, MP4.7 ou MP4.10;
- 4.1.3 un montant est en souffrance lorsqu'il demeure impayé le premier jour suivant le jour où il est dû et payable;
- 4.1.4 «date de paiement» signifie la date du titre négociable d'un montant dû et payable par le Receveur général du Canada et émis aux fins de paiement;
- 4.1.5 «taux d'escompte» signifie le taux d'intérêt, fixé par la Banque du Canada, en vigueur à l'ouverture des bureaux à la date de paiement.
- 4.2 À l'expiration d'une période de paiement, l'Entrepreneur doit remettre au représentant ministériel



une demande d'acompte par écrit et y décrire toute partie achevée des travaux et tous les matériaux livrés aux lieux des travaux, mais non incorporés aux travaux, durant la période de paiement faisant l'objet de la demande d'acompte.

- 4.3 Le représentant ministériel, dans les dix jours suivant réception d'une demande d'acompte mentionnée au paragraphe MP4.2 :
 - 4.3.1 fait l'inspection de la partie des travaux et des matériaux qui y sont décrits, et
 - 4.3.2 présente un rapport sur le progrès des travaux, dont le représentant ministériel envoie une copie à l'Entrepreneur, indiquant la valeur de la partie des travaux et des matériaux décrits dans la demande d'acompte que, selon le représentant ministériel :
 - 4.3.2.1 sont conformes aux dispositions du Contrat, et
 - 4.3.2.2 n'étaient visés par aucun autre rapport concernant des travaux du Contrat.
- 4.4 Sous réserve de l'article MP1 et du paragraphe MP4.5, Sa Majesté, au plus tard 30 heures après la réception par le représentant ministériel de la demande d'acompte mentionnée au paragraphe MP4.2, paie à l'Entrepreneur :
 - 4.4.1 une somme égale à 95% de la valeur indiquée dans le rapport sur le progrès des travaux mentionné à l'alinéa MP4.3.2, si l'Entrepreneur a fourni un cautionnement pour le paiement de la main-d'œuvre et des matériaux, ou
 - 4.4.2 un montant égal à 90% de la valeur indiquée dans le rapport sur le progrès des travaux mentionné à l'alinéa 4.3.2, si l'Entrepreneur n'a pas fourni un cautionnement pour le paiement de la main-d'œuvre et des matériaux.
- 4.5 Il est essentiel, pour que Sa Majesté s'acquitte de son obligation mentionnée au paragraphe MP4.4, que l'Entrepreneur fasse et remette au représentant ministériel,
 - 4.5.1 une déclaration conforme à celle décrite au paragraphe MP4.6, pour les travaux et matériaux visés dans la demande d'acompte prévue au paragraphe MP4.2,
 - 4.5.2 dans le cas de la première demande d'acompte de l'Entrepreneur, un calendrier d'exécution conformément aux parties pertinentes des Devis, et
 - 4.5.3 si un calendrier est exigé, sa mise à jour aux moments précisés dans les parties pertinentes des Devis.
- 4.6 Dans la déclaration mentionnée au paragraphe MP4.5, l'Entrepreneur atteste :
 - 4.6.1 qu'au jour de la demande d'acompte de l'Entrepreneur, l'Entrepreneur s'est acquitté de toutes ses obligations légales aux termes des Conditions de travail, et
 - 4.6.2 qu'au jour de la précédente demande d'acompte, l'Entrepreneur s'est acquitté de toutes ses obligations légales envers ses sous-entrepreneurs et ses fournisseurs de matériaux en ce qui concerne les travaux visés par le Contrat.



- 4.7 Sous réserve de l'article MP1 et du paragraphe MP4.8, Sa Majesté verse à l'Entrepreneur, dans les 30 jours suivant la date de délivrance du Certificat provisoire d'achèvement mentionné au paragraphe CG44.2, la somme mentionnée à l'article MP1, moins l'ensemble :
- 4.7.1 de tous les paiements effectués conformément au paragraphe MP4.4;
 - 4.7.2 du montant égal au coût pour Sa Majesté, estimé par le représentant ministériel de la correction de toutes déficiences dans les travaux et décrites dans le Certificat provisoire d'achèvement; et
 - 4.7.3 du montant égal au coût pour Sa Majesté, estimé par le représentant ministériel de l'achèvement de toute partie des travaux décrite dans le Certificat provisoire d'achèvement ne comportant pas la correction des déficiences visées par l'alinéa MP4.7.2.
- 4.8 Il est essentiel, pour que Sa Majesté s'acquitte de son obligation mentionnée au paragraphe MP4.7, que l'Entrepreneur fasse et remette au représentant ministériel,
- 4.8.1 une déclaration conforme à celle décrite au paragraphe MP4.9 relativement au Certificat provisoire d'achèvement mentionné au paragraphe CG44.2, et
 - 4.8.2 s'il est précisé dans les parties pertinentes des Devis, une mise à jour du calendrier d'exécution mentionné à l'alinéa MP4.5.2 qui, en plus des exigences énoncées, soit suffisamment détaillé concernant l'achèvement des travaux non-terminés et la correction de tous les défauts, le tout à la satisfaction du représentant ministériel.
- 4.9 Dans la déclaration mentionnée au paragraphe MP4.8, l'Entrepreneur atteste qu'au jour de l'émission du Certificat provisoire d'achèvement :
- 4.9.1 l'Entrepreneur s'est acquitté de toutes ses obligations légales aux termes des Conditions de travail;
 - 4.9.2 l'Entrepreneur s'est acquitté de toutes ses obligations légales envers ses sous-entrepreneurs et ses fournisseurs de matériaux en ce que concerne les travaux visés par le Contrat; et
 - 4.9.3 l'Entrepreneur s'est acquitté de toutes ses obligations mentionnées au paragraphe CG14.6.
- 4.10 Sous réserve de l'article MP1 et du paragraphe MP4.11, Sa Majesté verse à l'Entrepreneur, dans les 60 jours suivant la date de délivrance du Certificat définitif d'achèvement mentionné au paragraphe CG44.1, la somme mentionnée à l'article MP1, moins l'ensemble :
- 4.10.1 de tous les paiements effectués conformément au paragraphe MP4.4, et
 - 4.10.2 de tous les paiements effectués conformément au paragraphe MP4.7.
- 4.11 Il est essentiel, pour que Sa Majesté s'acquitte de son obligation mentionnée au paragraphe MP4.10, que l'Entrepreneur fasse et remette au représentant ministériel une déclaration conforme



à celle décrite au paragraphe MP4.12.

- 4.12 Dans la déclaration mentionnée au paragraphe MP4.11, l'Entrepreneur atteste, outre les mentions requises en vertu du paragraphe MP4.9, que l'Entrepreneur s'est acquitté de toutes ses obligations légales et qu'il a satisfait à toutes les réclamations légales formulées contre lui par suite de l'exécution des travaux.

MP5 Le rapport sur le progrès des travaux et le paiement y afférent ne lient pas Sa Majesté

- 5.1 Ni le rapport sur le progrès des travaux mentionné au paragraphe MP4.3, ni les paiements effectués par Sa Majesté en conformité des Modalités ne doivent être interprétés comme une admission que les travaux et les matériaux sont, en totalité ou en partie, complets, satisfaisants ou conformes au Contrat.

MP6 Retard du paiement

- 6.1 Nonobstant l'article CG7, le retard apporté par Sa Majesté à faire un paiement à sa date d'exigibilité en vertu du présent Contrat, ne constitue pas un bris du Contrat.
- 6.2 Sa Majesté versera, sans que l'Entrepreneur le demande, des intérêts simples au taux d'escompte plus 1 ¼ p. 100 sur les montants en souffrance en vertu de l'alinéa MP4.1.3, intérêts qui s'appliquent à compter du premier jour de retard jusqu'au jour précédant la date de paiement, sauf que
- 6.2.1 les intérêts se seront ni exigibles ni versés à moins que le montant dont il est question au paragraphe MP6.2 ait été en souffrance pendant plus de 15 jours suivant :
- 6.2.1.1 la date à laquelle ladite somme est devenue due et payable, ou
- 6.2.1.2 la date de réception par le représentant ministériel de la déclaration conforme à celle décrite aux paragraphes MP4.5, MP4.8 ou MP4.11;
- selon la plus avancée de ces deux dates, et
- 6.2.2 les intérêts ne seront ni exigibles ni versés sur les paiements anticipés en souffrance, le cas échéant.

MP7 Droit de compensation

- 7.1 Sans restreindre tout droit de compensation ou de retenue découlant explicitement ou implicitement de la loi ou d'une disposition quelconque du Contrat, Sa Majesté peut opérer compensation de toute somme due par l'Entrepreneur à Sa Majesté en vertu du Contrat ou de tout contrat en cours, à l'encontre des sommes dues par Sa Majesté à l'Entrepreneur en vertu du Contrat.
- 7.2 Pour les fins du paragraphe MP7.1, l'expression «contrat en cours» signifie un contrat entre Sa Majesté et l'Entrepreneur :
- 7.2.1 en vertu duquel l'Entrepreneur est légalement obligé d'exécuter ou de fournir du travail,



de la main-œuvre ou des matériaux; ou

- 7.2.2 à l'égard duquel Sa Majesté a, depuis la date à laquelle les présents Articles de convention sont intervenus, exercé le droit de retirer à l'Entrepreneur les travaux faisant l'objet du contrat.

MP8 Paiement en cas de résiliation

- 8.1 En cas de résiliation du Contrat conformément à l'article CG41, Sa Majesté paie à l'Entrepreneur le plus tôt possible eu égard aux circonstances, tout montant qui lui est légalement dû et payable.

MP9 Intérêts sur les réclamations réglées

- 9.1 Sa Majesté versera à l'Entrepreneur des intérêts simples sur le montant d'une réclamation réglée, au taux d'escompte moyen plus q $\frac{1}{4}$ p. 100 à compter du premier jour de retard jusqu'au jour précédant la date de paiement.
- 9.2 Aux fins du paragraphe MP9.1:
- 9.2.1 une réclamation est réputée être réglée lorsqu'une entente par écrit est signée par le représentant ministériel et l'Entrepreneur et fait état du montant de la réclamation à verser par Sa Majesté et des travaux pour lesquels ledit montant doit être versé;
- 9.2.2 le «taux d'escompte moyen» signifie le taux d'intérêt moyen, fixé par la Banque du Canada, en vigueur à la fin de chaque mois civil au cours de la période pendant laquelle la réclamation réglée était impayée;
- 9.2.3 une réclamation réglée est réputée être impayée à compter de la journée qui suit immédiatement la date à laquelle la réclamation était due et payable conformément au Contrat, s'il n'y avait pas eu contestation.
- 9.3 Aux fins de l'Article MP9, une réclamation signifie tout montant faisant l'objet d'un litige et assujéti à des négociations entre Sa Majesté et l'Entrepreneur en vertu du Contrat.



Article	Page	Titre
CG1	1	Interpretation
CG2	2	Successeurs et ayants droit
CG3	2	Cession du Contrat
CG4	2	Sous-traitance par l'Entrepreneur
CG5	2	Modifications
CG6	3	Nulle obligation implicite
CG7	3	Caractère essentiel des délais et échéances
CG8	3	Indemnisation par l'Entrepreneur
CG9	3	Indemnisation par Sa Majesté
CG10	3	Interdiction aux députés de la Chambre des communes de tirer profit d'un contrat
CG11	4	Avis
CG12	4	Matériaux, outillage et biens immobiliers fournis par Sa Majesté
CG13	5	Matériaux, outillage et biens immobiliers devenus propriété de Sa Majesté
CG14	5	Permis et taxes payables
CG15	6	Exécution des travaux sous la direction du représentant ministériel
CG16	6	Coopération avec d'autres Entrepreneurs
CG17	7	Vérification des travaux
CG18	7	Déblaiement de l'emplacement
CG19	8	Surintendant de l'Entrepreneur
CG20	8	Sécurité nationale
CG21	8	Ouvriers inaptes
CG22	9	Augmentation ou diminution des coûts
CG23	9	Main-d'œuvre et matériaux canadiens
CG24	10	Protection des travaux et des documents
CG25	10	Cérémonies publiques et enseignes
CG26	10	Précautions contre les dommages, la transgression des droits, les incendies, et les autres dangers
CG27	11	Assurances
CG28	11	Indemnité d'assurance
CG29	12	Garantie du contrat
CG30	13	Modifications aux travaux
CG31	13	Interprétation du Contrat par le représentant ministériel
CG32	14	Garantie et rectification des défauts des travaux
CG33	15	Défaut de l'Entrepreneur
CG34	15	Protestations des décisions du représentant ministériel
CG35	15	Changement des conditions du sol – Négligence ou retard de la part de Sa Majesté
CG36	16	Prolongation de délai
CG37	17	Dédommagement pour retard d'exécution
CG38	17	Travaux retirés à l'Entrepreneur
CG39	18	Effet du retrait des travaux à l'Entrepreneur
CG40	19	Suspension des travaux par le Ministre
CG41	19	Résiliation du Contrat
CG42	20	Réclamations contre et obligations de la part de l'Entrepreneur ou d'un sous-entrepreneur
CG43	22	Dépôt de garantie – Confiscation ou remise
CG44	22	Certificats du représentant ministériel
CG45	24	Remise du dépôt de garantie
CG46	24	Précision du sens des expressions figurant aux articles CG47 à CG50
CG47	24	Additions ou modifications au Tableau des prix unitaires
CG48	25	Établissement du coût – Tableau des prix unitaires
CG49	25	Établissement du coût – Négociation
CG50	26	Établissement du coût en cas d'échec des négociations
CG51	27	Registres à tenir par l'Entrepreneur
CG52	27	Conflits d'intérêts
CG 53	28	Situation de l'Entrepreneur

CG1 Interpretation

1.1 Dans le Contrat:

- 1.1.1 tout renvoi à une autre partie du Contrat désignée par des numéros précédés de lettres est censé renvoyer à la partie du Contrat qui est désignée par cette combinaison de lettres et de chiffres, de même qu'à toute autre partie du Contrat qui y est mentionnée ;
- 1.1.2 « Contrat » signifie les documents mentionnés dans les Articles de convention;
- 1.1.3 « garantie du contrat » signifie toute garantie fournie à Sa Majesté par l'Entrepreneur conformément au Contrat;
- 1.1.4 « le représentant ministériel » signifie l'officier ou l'employé de Sa Majesté désigné aux Articles de convention et toute personne autorisée spécialement par le représentant ministériel à accomplir, en son nom, n'importe laquelle des fonctions qui lui sont confiées en vertu du Contrat, et signalée comme tel par écrit à l'Entrepreneur;
- 1.1.5 « matériaux » comprend toutes les marchandises, articles et choses à être fournies par ou pour l'Entrepreneur en vertu du Contrat, pour être incorporés dans les travaux;
- 1.1.6 « Ministre » comprend une personne agissant pour ou, si la charge est sans titulaire, à la place du Ministre ou des personnes lui succédant, de même que son ou leurs adjoints ou représentants dûment nommés aux fins du Contrat;
- 1.1.7 « personne » comprend, sauf lorsque le contexte exige une interprétation différente, une société, une entreprise, une firme, une co-entreprise, un consortium et une corporation;
- 1.1.8 « outillage » comprend les animaux, outils, instruments, machines, véhicules, bâtiments, ouvrages, équipements et marchandises, articles et choses autres que les matériaux, qui sont nécessaires à l'exécution des travaux;
- 1.1.9 « sous-entrepreneur » signifie une personne à qui l'Entrepreneur a, conformément à l'article CG4, confié l'exécution des travaux en tout ou en partie;
- 1.1.10 « surintendant » signifie l'employé de l'Entrepreneur désigné par ce dernier pour remplir les fonctions décrites à l'article CG19;
- 1.1.11 « travaux » comprend, sous réserve de toute stipulation expressément contraire dans le Contrat, tout ce que l'Entrepreneur doit faire, fournir, livrer ou accomplir pour l'exécution du Contrat.

1.2 Sauf quant à ceux apparaissant aux Plans et devis, les en-têtes apparaissent dans le Contrat, ne font pas partie du Contrat, mais y sont uniquement pour fin d'utilité pratique.

1.3 Aux fins de l'interprétation du Contrat, en cas de contradiction ou de divergence entre les Plans et devis et les Conditions générales, les Conditions générales prévalent.

1.4 Dans l'interprétation des Plans et devis, en cas de contradiction ou de divergence entre :

- 1.4.1 les Plans et les devis, les devis prévalent;
- 1.4.2 les plans, les plans tracés à l'échelle la plus grande prévalent; et
- 1.4.3 les dimensions exprimées en chiffres et les dimensions à l'échelle, les dimensions exprimées en chiffres prévalent.

CG2 Successeurs et ayants droit

- 2.1 Le Contrat est au bénéfice des parties au Contrat, de même que de leurs héritiers légaux, exécuteurs, administrateurs, successeurs et ayants droit, qui sont tous par ailleurs liés par ses dispositions.

CG3 Cession du Contrat

- 3.1 L'Entrepreneur ne peut céder le Contrat, en tout ou en partie, sans le consentement écrit du Ministre.

CG4 Sous-traitance par l'Entrepreneur

- 4.1 Sous réserve des Conditions générales, l'Entrepreneur peut sous-traiter une partie quelconque des travaux.
- 4.2 L'Entrepreneur doit aviser le représentant ministériel par écrit de son intention de sous-traiter.
- 4.3 L'avis mentionne au paragraphe CG4.2 doit identifier le sous-entrepreneur de même que la partie des travaux qu'il entend lui confier.
- 4.4 Le représentant ministériel peut s'objecter à la sous-traitance projetée en avisant par écrit l'Entrepreneur dans les six jours suivant la réception par le représentant ministériel de l'avis mentionné au paragraphe CG4.2.
- 4.5 Si le représentant ministériel s'oppose à une sous-traitance en vertu du paragraphe CG4.4, l'Entrepreneur ne peut procéder à la sous-traitance envisagée.
- 4.6 L'Entrepreneur ne peut, sans la permission écrite du représentant ministériel, remplacer un sous-entrepreneur dont il a retenu les services conformément aux Conditions générales.
- 4.7 Tout contrat entre l'Entrepreneur et un sous-entrepreneur doit comporter tous les termes et conditions du Contrat qui sont d'application générale.
- 4.8 Nul contrat entre l'Entrepreneur et un sous-entrepreneur ou nul consentement de le représentant ministériel à tel contrat sera interprété comme relevant l'Entrepreneur de quelque obligation en vertu du Contrat ou comme imposant quelque responsabilité à Sa Majesté.

CG5 Modifications

- 5.1 Nulle modification ou changement à quelque disposition du Contrat aura d'effet avant que d'avoir été consignée par écrit.

CG6 Nulle obligation implicite

- 6.1 Il ne découlera du Contrat aucune disposition ou obligation implicite de la part de Sa Majesté; seules les dispositions expresses du Contrat, stipulées par Sa Majesté, doivent servir de fondement à tout droit contre Sa Majesté.
- 6.2 Le présent Contrat remplace toutes communications, négociations et ententes, écrites ou verbales, concernant les travaux et qui auraient en lieu avant la date du Contrat.

CG7 Caractère essentiel des délais et échéances

- 7.1 Le temps est l'essence même du Contrat.

CG8 Indemnisation par l'Entrepreneur

- 8.1 L'Entrepreneur doit tenir Sa Majesté indemne et à couvert de toutes réclamations, demandes, pertes, frais, dommages, actions, poursuites ou procédures de la part de quiconque, fondés, découlant, reliés, occasionnés ou attribuables aux activités de l'Entrepreneur, de ses employés, agents, sous-entrepreneurs et sous-entrepreneurs de ces derniers dans l'exécution des travaux faisant l'objet du Contrat, incluant toute contrefaçon ou prétendue contrefaçon d'un brevet d'invention ou de toute autre forme de propriété intellectuelle.
- 8.2 Aux fins du paragraphe CG8.1, le terme « activités » comprend tout acte ou omission, de même que tout retard à accomplir un acte.

CG9 Indemnisation par Sa Majesté

- 9.1 Sa Majesté, sous réserve des dispositions de la Loi sur la responsabilité de la Couronne, de la Loi sur les brevets et de toute autre loi affectant les droits, pouvoirs, privilèges ou obligations de Sa Majesté, doit tenir l'Entrepreneur indemne et à couvert de toutes réclamations, demandes, pertes, frais, dommages, actions, poursuites ou procédures découlant de ses activités en vertu du Contrat et directement attribuables à :
- 9.1.1 une absence ou un vice, actuel ou allégué, dans le titre de Sa Majesté concernant l'emplacement des travaux, ou
- 9.1.2 une contrefaçon ou prétendue contrefaçon par l'Entrepreneur de tout brevet d'invention ou de toute autre forme de propriété intellectuelle, dans l'exécution de tout acte aux fins de Contrat, comportant l'utilisation d'un modèle, d'un plan, d'un dessin ou de toute autre chose fournis par Sa Majesté à l'Entrepreneur aux fins des travaux.

CG10 Interdiction aux députés de la Chambre des communes de tirer profit d'un contrat

- 10.1 Conformément à la Loi sur le Parlement du Canada, il est expressément interdit à tout membre de la Chambre des communes de posséder quelque part ou intérêt dans le Contrat, ou d'en tirer quelque bénéfice ou profit.

CG11 Avis

- 11.1 Tout avis, consentement, ordre, décision, directive ou communication autre qu'un avis suivant le paragraphe CG11.4, qui peut être donné à l'Entrepreneur conformément au Contrat, peut être donné de quelque manière que ce soit.
- 11.2 Tout avis, consentement, ordre, décision, directive ou autre communication devant être donné par écrit à une partie ou une autre conformément au Contrat, sera, sous réserve du paragraphe CG11.4, réputé avoir été effectivement donné :
- 11.2.1 à l'Entrepreneur, s'il a été livré personnellement à l'Entrepreneur ou au surintendant de l'Entrepreneur, ou s'il a été envoyé par la poste, par télex ou par télécopieur à l'Entrepreneur, à l'adresse indiquée au paragraphe A4.1; ou
- 11.2.2 à Sa Majesté, s'il a été livré personnellement au représentant ministériel, ou s'il a été envoyé par la poste, par télex ou par télécopieur au représentant ministériel, à l'adresse indiquée à l'alinéa A1.2.1.
- 11.3 Tout avis, consentement, ordre, décision, directive ou autre communication donné conformément au paragraphe CG11.2 sera réputé avoir été reçu par l'une ou l'autre des parties :
- 11.3.1 le jour où il a été livré, s'il lui a été livré personnellement; ou
- 11.3.2 le jour de sa réception ou le sixième jour après son envoi par la poste, selon la première de ces deux dates, s'il lui a été envoyé par la poste, et
- 11.3.3 dans les 24 heures suivant sa transmission, s'il lui a été envoyé par télex ou par télécopieur.
- 11.4 S'il est livré personnellement, un avis donné en vertu de l'alinéa CG38.1.1 et des articles CG40 et CG41 sera remis à l'Entrepreneur ou, si l'Entrepreneur est une société, une firme, une co-entreprise ou une corporation, à un agent de l'administration ou à un cadre supérieur.

CG12 Matériaux, outillage et biens immobiliers fournis par Sa Majesté

- 12.1 Sous réserve du paragraphe CG12.2, l'Entrepreneur est responsable envers Sa Majesté de toute perte ou dommage, aux matériaux, à l'outillage ou aux biens immobiliers que Sa Majesté a fournis ou placés sous la garde et le contrôle de l'Entrepreneur aux fins du Contrat, que la perte ou le dommage soit attribuable ou non à des causes indépendantes de la volonté de l'Entrepreneur.
- 12.2 L'Entrepreneur n'est pas responsable envers Sa Majesté de toute perte ou dommage aux matériaux, à l'outillage ou aux biens immobiliers dont il est question au paragraphe CG12.1, si

cette perte ou ce dommage est imputable et directement attribuable à l'usure causée par un usage raisonnable.

- 12.3 L'Entrepreneur doit utiliser les matériaux, l'outillage ou les biens immobiliers dont il est question au paragraphe CG12.1, uniquement pour l'exécution du Contrat et pour aucune autre fin.
- 12.4 Lorsqu'après avoir été requis de le faire par le représentant ministériel, l'Entrepreneur n'a pas, dans un délai raisonnable, indemnisé Sa Majesté pour une perte ou un dommage dont il est responsable en vertu du paragraphe CG12.1, le représentant ministériel peut y pouvoir aux frais de l'Entrepreneur, et ce dernier est dès lors responsable envers Sa Majesté des frais en l'occurrence qu'il devra sur demande payer à Sa Majesté.
- 12.5 L'Entrepreneur doit tenir des registres que le représentant ministériel peut de temps à autre exiger des matériaux, de l'outillage et des biens immobiliers visés par le paragraphe CG12.1 et doit, lorsque le représentant ministériel l'exige, établir à la satisfaction de ce dernier que les matériaux, l'outillage et les biens immobiliers sont à l'endroit et dans l'état dans lequel ils devraient être.

CG13 Matériaux, outillage et biens immobiliers devenus propriété de Sa Majesté

- 13.1 Sous réserve du paragraphe CG14.7, tous les matériaux et l'outillage, de même que tout droit de l'Entrepreneur sur tous les biens immobiliers, permis, pouvoirs et privilèges achetés, ou utilisés par l'Entrepreneur pour les travaux deviennent, à compter de l'époque où ils ont été achetés ou utilisés, la propriété de Sa Majesté aux fins des travaux et continuent de l'être :
 - 13.1.1 dans le cas des matériaux, jusqu'à ce que le représentant ministériel déclare qu'ils ne sont plus requis pour les travaux; et
 - 13.1.2 dans le cas de l'outillage, des biens immobiliers, des permis, des pouvoirs et des privilèges, jusqu'à ce que le représentant ministériel déclare que le droit dévolu à Sa Majesté en l'espèce n'est plus requis pour les travaux.
- 13.2 Les matériaux ou l'outillage appartenant à Sa Majesté en vertu du paragraphe CG13.1 ne doivent pas être enlevés des lieux des travaux, utilisés ou aliénés, sauf pour les travaux, sans le consentement écrit du représentant ministériel.
- 13.3 Sa Majesté n'est pas responsable de toute perte ou de tout dommage aux matériaux ou à l'outillage visés par le paragraphe CG13.1 quelle qu'en soit la cause et l'Entrepreneur est responsable de toute perte ou de tout dommage bien que ces matériaux ou outillage appartiennent à Sa Majesté.

CG14 Permis et taxes payables

- 14.1 L'Entrepreneur doit, dans les 30 jours de la date du Contrat, offrir à l'administration municipale, un montant égal à tous les droits et frais qui seraient payables à l'administration municipale pour les permis de construction, si les travaux étaient exécutés pour une personne autre que Sa Majesté.

- 14.2 Dans les dix jours qui suivent l'offre mentionnée au paragraphe CG14.1, l'Entrepreneur avise le représentant ministériel de sa démanche et du montant de cette offre et lui fait savoir si elle a été acceptée ou non par l'administration municipale.
- 14.3 Si l'administration municipale n'a pas accepté la somme offerte aux termes du paragraphe CG14.1, l'Entrepreneur remet ce montant à Sa Majesté dans les six jours suivant l'expiration du délai fixe au paragraphe CG14.2.
- 14.4 Aux fins des paragraphes CG14.1 et CG14.3, l'expression « administration municipale » signifie une administration qui aurait compétence pour autoriser la construction de l'ouvrage si le propriétaire n'en était pas Sa Majesté.
- 14.5 Nonobstant le lieu de résidence de l'Entrepreneur, l'Entrepreneur versera toute taxe applicable découlant de l'exécution des travaux visés par le Contrat.
- 14.6 Conformément à la déclaration mentionnée au paragraphe MP4.9, l'Entrepreneur dont ni le lieu de résidence ni la place d'affaires n'est dans la province où sont effectués les travaux visés par le Contrat, fournira à Sa Majesté une preuve d'enregistrement auprès des autorités provinciales responsables de la taxe de vente dans ladite province.
- 14.7 Aux fins du paiement de la taxe applicable ou de la fourniture d'une garantie de paiement de la taxe applicable découlant de l'exécution des travaux visés par le Contrat, l'Entrepreneur doit, malgré le fait que tous les matériaux et outillage, de même que des droits de l'Entrepreneur sur tous les biens immobiliers, permis, pouvoirs et privilèges, sont devenus la propriété de Sa Majesté après la date d'achat, payer, en tant qu'utilisateur ou consommateur, toute taxe applicable payable au moment de l'utilisation desdits matériaux, outillage ou droits de l'Entrepreneur à titre d'utilisateur, conformément aux lois pertinentes, ou fournir une garantie de paiement à cet égard.

CG15 Exécution des travaux sous la direction du représentant ministériel

- 15.1 L'Entrepreneur doit :
 - 15.1.1 permettre au représentant ministériel d'avoir accès aux travaux et au chantier en tout temps au cours de l'exécution du Contrat;
 - 15.1.2 communiquer au représentant ministériel tous renseignements qu'il demande concernant l'exécution du Contrat; et
 - 15.1.3 fournir au représentant ministériel toute l'assistance possible dans l'accomplissement de son devoir de veiller à ce que les travaux soient exécutés conformément aux Contrat, de même que dans l'accomplissement de tout autre devoir et dans l'exercice de tout pouvoir qui lui incombe ou qui lui est conféré par le Contrat.

CG16 Coopération avec d'autres Entrepreneurs

- 16.1 Lorsque, de l'avis du représentant ministériel, il est nécessaire d'affecter aux travaux ou au chantier d'autres entrepreneurs ou ouvriers, avec ou sans outillage et matériaux, l'Entrepreneur doit, à la satisfaction du représentant ministériel, leur donner accès aux travaux et coopérer avec

eux dans l'accomplissement de leurs fonctions et obligations.

16.2 Si :

16.2.1 l'affectation aux travaux d'autres entrepreneurs ou ouvriers en vertu du paragraphe CG16.1 ne pouvait être raisonnablement prévue par l'Entrepreneur au moment de la conclusion du Contrat; et

16.2.2 de l'avis du représentant ministériel, l'Entrepreneur a encouru des dépenses additionnelles afin de se conformer au paragraphe CG16.1; et

16.2.3 l'Entrepreneur a donné au représentant ministériel un avis écrit de sa réclamation avant l'expiration d'un délai de 30 jours à compter de l'affectation d'autres entrepreneurs ou ouvriers aux travaux ou au chantier;

Sa Majesté rembourse à l'Entrepreneur les frais encourus, calculés conformément aux articles CG48 à CG50, pour le travail, de l'outillage et des matériaux additionnels requis.

CG17 Vérification des travaux

17.1 Si, à un moment quelconque après le début des travaux mais avant l'expiration de la période de garantie, le représentant ministériel a des motifs de croire que les travaux ont partie de ceux-ci n'ont pas été exécutés conformément au Contrat, il peut demander qu'une vérification de ces travaux soit effectuée par un expert qu'il désigne.

17.2 Si, par suite d'une vérification conformément au paragraphe CG17.1, il est établi que les travaux n'ont pas été exécutés suivant le Contrat, l'Entrepreneur doit, sur demande, payer à Sa Majesté tous les coûts et toutes les dépenses raisonnables que cette vérification lui aura occasionnés, en plus et sans préjudice aux droits et recours de Sa Majesté sous le Contrat, en droit ou en équité.

CG18 Déblaiement de l'emplacement

18.1 L'Entrepreneur garde les travaux et leur emplacement propres, sans rebuts, ni débris, et respecte à cet égard toute directive du représentant ministériel.

18.2 Avant l'émission du Certificat provisoire mentionné au paragraphe CG44.2, l'Entrepreneur enlève tout l'outillage et tous les matériaux non requis à l'exécution du reste des travaux. Il enlève également tous rebuts et débris et fait en sorte que les travaux et leur emplacement soient propres et convenables pour leur occupation par les employés de Sa Majesté, sauf indication contraire dans le Contrat.

18.3 Avant l'émission du Certificat définitif d'achèvement mentionné au paragraphe CG44.1, l'Entrepreneur retire des travaux et leur emplacement, l'excédant de l'outillage et des matériaux, de même que tous les rebuts et débris.

18.4 Les obligations qu'imposent à l'Entrepreneur les paragraphes CG18.1 à CG18.3 ne s'appliquent pas aux rebuts et aux débris laissés par les employés de Sa Majesté, ou par les autres entrepreneurs et leurs employés visés au paragraphe CG16.1.

CG19 Surintendant de l'Entrepreneur

- 19.1 L'Entrepreneur désigne sans délai un surintendant après l'adjudication du Contrat.
- 19.2 L'Entrepreneur communique sans délai au représentant ministériel le nom, l'adresse et le numéro de téléphone du surintendant désigné en vertu du paragraphe CG19.1.
- 19.3 Le surintendant désigné en vertu du paragraphe CG19.1 à l'entière responsabilité des opérations de l'Entrepreneur dans l'exécution des travaux et il est en outre autorisé à recevoir au nom de l'Entrepreneur, tous avis, consentement, ordre, directive, décision ou toute autre communication qui peut lui être donné en vertu du Contrat.
- 19.4 Pendant les heures de travail et jusqu'à l'achèvement des travaux, l'Entrepreneur doit garder sur les lieux des travaux un surintendant compétent.
- 19.5 À la demande du représentant ministériel, l'Entrepreneur retire tout surintendant qui, de l'avis du représentant ministériel, est incompetent ou s'est conduit de façon malséante, et il remplace sans délai le surintendant ainsi retiré par un autre surintendant que le représentant ministériel estime acceptable.
- 19.6 Sous réserve du paragraphe CG19.5, l'Entrepreneur ne peut remplacer le surintendant sans le consentement écrit du représentant ministériel.
- 19.7 En cas de contravention par l'Entrepreneur au paragraphe CG19.6, le représentant ministériel peut refuser l'émission de tout Certificat mentionné à l'article CG44 jusqu'à ce que le surintendant ait été réintégré dans ses fonctions ou qu'un autre surintendant acceptable au représentant ministériel l'ait remplacé.

CG20 Sécurité nationale

- 20.1 Si le Ministre estime que la sécurité nationale le requiert, il peut ordonner à l'Entrepreneur :
 - 20.1.1 de lui fournir tout renseignement sur des personnes engagées ou devant l'être aux fins du Contrat, et
 - 20.1.2 de retirer des travaux et de leur emplacement toute personne dont l'emploi peut en l'occurrence, de l'avis du Ministre, comporter un risque pour la sécurité nationale.
- 20.2 Les contrats que l'Entrepreneur pourra conclure avec les personnes qui seront affectées à l'exécution des travaux, doivent contenir des dispositions qui lui permettront de s'acquitter de toute obligation qui lui incombent en vertu des articles CG19, CG20 et CG21.
- 20.3 L'Entrepreneur doit obéir à tout ordre donné par le Ministre suivant le paragraphe CG20.1.

CG21 Ouvriers inaptes

- 21.1 À la demande du représentant ministériel, l'Entrepreneur retire des travaux toute personne engagée par l'Entrepreneur aux fins des travaux qui, de l'avis du représentant ministériel, est incompétente ou s'est conduite de façon malséante et l'Entrepreneur refuse l'accès à l'emplacement des travaux à une personne ainsi retirée.

CG22 Augmentation ou diminution des coûts

- 22.1 Le montant établi dans les Articles de convention doit être ni augmenté, ni diminué en raison d'une augmentation ou d'une diminution du coût des travaux résultant d'une augmentation ou d'une diminution du coût du travail, de l'outillage, des matériaux ou des rajustements salariaux énoncés ou prescrits dans les Conditions de travail.
- 22.2 Nonobstant le paragraphe CG22.1 et l'article CG35, le montant énoncé dans les Articles de convention doit faire l'objet d'un redressement de la manière prévue au paragraphe CG22.3, en cas de modification à une taxe imposée en vertu de la Loi sur l'accise, de la Loi sur la taxe d'accise, de la Loi sur la sécurité de la vieillesse, de la Loi sur les douanes, du Tarif des douanes ou de toute loi provinciale sur la taxe de vente imposant une taxe de vente au détail sur l'achat de biens personnels corporels incorporés dans les biens immobiliers :
- 22.2.1 survenant après la date à laquelle l'Entrepreneur a présenté une soumission pour le Contrat,
- 22.2.2 s'appliquant aux matériaux; et
- 22.2.3 influant sur le coût de ces matériaux pour l'Entrepreneur.
- 22.3 En cas de changement fiscal suivant le paragraphe CG22.2, tout montant pertinent indiqué dans les Articles de convention sera augmenté ou diminué d'un montant égal qui, sur examen des registres mentionnés à l'article CG51, représente l'augmentation ou la diminution, selon le cas, des coûts directement attribuables à ce changement.
- 22.4 Aux fins du paragraphe CG22.2, lorsqu'une taxe fait l'objet d'un changement après la date à laquelle l'Entrepreneur a présenté une soumission mais alors que le ministre des Finances en avait donné avis public avant la date de présentation de la soumission, le changement fiscal est censé être survenu avant la date à laquelle la soumission a été présentée.

CG23 Main-d'œuvre et matériaux canadiens

- 23.1 L'Entrepreneur emploie pour l'exécution des travaux, de la main-d'œuvre et des matériaux canadiens dans toute la mesure où ils sont disponibles, compte tenu des exigences économiques et de la nécessité de poursuivre une exécution diligente des travaux.
- 23.2 Sous réserve du paragraphe CG23.1, l'Entrepreneur emploie, dans la mesure où elle est disponible, la main-d'œuvre de la localité où les travaux sont exécutés, et il recourt aux bureaux des Centres d'emploi du Canada pour recruter les ouvriers, là où la chose est réalisable.
- 23.3 Sous réserve des paragraphes CG23.1 et CG23.2, l'Entrepreneur emploie une proportion raisonnable d'ouvriers qui ont été en service actif dans les Forces armées canadiennes et qui en

ont reçu une libération honorable.

CG24 Protection des travaux et des documents

- 24.1 L'Entrepreneur garde et protège les travaux, l'emplacement des travaux, le Contrat, les devis, les plans, les dessins, les renseignements, les matériaux, l'outillage et les biens immobiliers, fournis ou non par Sa Majesté à l'Entrepreneur, contre toute perte ou dommage de quelque nature et ne peut les utiliser, donner, démolir ou en disposer sans le consentement écrit du Ministre, sauf si cela est indispensable à l'exécution des travaux.
- 24.2 Si une cote de sécurité est attribuée aux documents ou renseignements donnés ou dévoilés à l'Entrepreneur, l'Entreteneur prend toutes les mesures que lui enjoint le représentant ministériel pour assurer le degré de sécurité conforme à cette cote.
- 24.3 L'Entrepreneur fournit tous dispositifs de sécurité et aide toute personne à laquelle le Ministre a donné l'autorisation d'inspecter ou de prendre les mesures de sécurité qui s'imposent à l'égard des travaux et de l'emplacement des travaux.
- 24.4 Le représentant ministériel peut ordonner à l'Entrepreneur de faire telles choses et d'effectuer tels travaux additionnels qui, de l'avis du représentant ministériel, sont raisonnables et nécessaires pour assurer l'observation des paragraphes CG24.1 à CG24.3, ou pour rectifier une violation de ces paragraphes.

CG25 Cérémonies publiques et enseignes

- 25.1 L'Entrepreneur ne permet pas de cérémonie publique relativement aux travaux, sans la permission du Ministre.
- 25.2 L'Entrepreneur n'érige pas ou ne permet pas l'érection d'enseignes ou de panneaux publicitaires sur les travaux ou l'emplacement des travaux sans l'approbation du représentant ministériel.

CG26 Précautions contre les dommages, la transgression des droits, les incendies, et les autres dangers

- 26.1 L'Entrepreneur doit, à ses propres frais, faire le nécessaire pour s'assurer
 - 26.1.1 que nulle personne n'est blessée, nul bien endommagé et nul droit, servitude ou privilège enfreint en raison de l'activité de l'Entrepreneur en vertu du Contrat;
 - 26.1.2 que la circulation à pied ou autrement sur les chemins ou cours d'eau publics ou privés n'est pas indûment entravée, interrompue ou rendue dangereuse par les travaux ou l'outillage;
 - 26.1.3 que les dangers d'incendie sur le chantier ou l'emplacement des travaux sont éliminés et que, sous réserve de tout ordre qui peut être donné par le représentant ministériel, tout incendie est promptement maîtrisé;

- 26.1.4 que la santé et sécurité des personnes occupées aux travaux ne sont pas menacées par les méthodes ou les moyens mis en œuvre;
 - 26.1.5 que des services médicaux suffisants sont offerts en tout temps pendant les heures de travail, à toutes personnes occupées aux travaux;
 - 26.1.6 que des mesures sanitaires suffisantes sont prises à l'égard des travaux et l'emplacement des travaux; et
 - 26.1.7 que tous les jalons, bouées et repères placés sur les travaux ou l'emplacement des travaux par le représentant ministériel ou sur son ordre sont protégés et ne sont pas enlevés, abimés, changés ou détruits.
- 26.2 Le représentant ministériel peut ordonner à l'Entrepreneur de faire toute chose et de construire tout ouvrage additionnel qui, de l'avis du représentant ministériel, est raisonnable ou nécessaire pour assurer l'observation du paragraphe CG26.1 ou pour rectifier une infraction audit paragraphe.
- 26.3 L'Entrepreneur se conforme, à ses propres frais, à tout ordre que le représentant ministériel émet conformément au paragraphe CG26.2.

CG27 Assurances

- 27.1 L'Entrepreneur souscrit et maintient, à ses propres frais, des polices d'assurance relativement aux travaux et en fournit la preuve au représentant ministériel conformément aux exigences des Conditions d'assurance « E ».
- 27.2 Les polices d'assurance mentionnées au paragraphe CG27.1 doivent être :
- 27.2.1 en la forme et nature, au montant, pour la durée et suivant les termes et conditions prévus aux Conditions d'assurance « E »; et
 - 27.2.2 prévoir le remboursement des demandes de règlement, conformément à l'article CG28.

CG28 Indemnité d'assurance

- 28.1 Dans le cas d'une demande de règlement en vertu d'une police d'assurance tous risques chantier (y compris les installations) que maintient l'Entrepreneur conformément à l'article CG27, les sommes dues à l'égard d'un sinistre seront remboursées directement à Sa Majesté, et :
- 28.1.1 les sommes ainsi versées seront retenues par Sa Majesté aux fins du contrat; ou
 - 28.1.2 si Sa Majesté en décide ainsi, seront conservées par Sa Majesté, et le cas échéant, deviendront sa propriété de façon absolue.
- 28.2 Dans le cas d'une demande de règlement en vertu d'une police responsabilité civile générale que maintient l'Entrepreneur conformément à l'article CG27, l'assureur remboursera directement au

demandeur les sommes dues à l'égard d'un sinistre.

- 28.3 Si le Ministre choisit conformément au paragraphe CG28.1 de conserver l'indemnité d'assurance, il peut faire effectuer une vérification de la comptabilité de l'Entrepreneur et de Sa Majesté relativement à la partie des travaux perdue, endommagée ou détruite, afin d'établir la différence, s'il en est, entre

28.3.1 l'ensemble du montant des pertes ou dommages subis par Sa Majesté, incluant tous frais encourus pour le déblaiement et le nettoyage des travaux et l'emplacement des travaux et de toute autre somme payable par l'Entrepreneur à Sa Majesté en vertu du Contrat, moins toute somme retenue conformément à l'alinéa CG28.1.2; et

28.3.2 l'ensemble des sommes payables par Sa Majesté à l'Entrepreneur en vertu du Contrat à la date où la perte ou les dommages ont été subis.

- 28.4 Toute différence établie conformément au paragraphe CG28.3 doit être payée sans délai par la partie débitrice à la partie créancière.

- 28.5 Suite au paiement prévu au paragraphe CG28.4, Sa Majesté et l'Entrepreneur sont réputés libérés de tous droits et obligations en vertu du Contrat, à l'égard seulement de la partie des travaux qui a fait l'objet d'une vérification mentionnée au paragraphe CG28.3.

- 28.6 S'il n'est pas exercé de choix en vertu du paragraphe CG28.1.2, l'Entrepreneur, sous réserve du paragraphe CG28.7, déblaie et nettoie les travaux et l'emplacement des travaux et il restaure et remplace à ses frais la partie des travaux qui a été perdue ou endommagée, comme si ces travaux n'avaient pas encore été exécutés.

- 28.7 Lorsque l'Entrepreneur exécute les obligations prévues au paragraphe CG28.6, Sa Majesté lui rembourse, jusqu'à concurrence des sommes mentionnées au paragraphe CG28.1, les frais de déblaiement, nettoyage, restauration et remplacement en question.

- 28.8 Sous réserve du paragraphe CG28.7, tout paiement par Sa Majesté en exécution des obligations prévues au paragraphe CG28.7 est effectué conformément aux dispositions du Contrat, mais chaque paiement doit représenter 100% du montant réclamé, nonobstant les alinéas MP4.4.1 et MP4.4.2.

CG29 Garantie du contrat

- 29.1 L'Entrepreneur obtient et dépose auprès du représentant ministériel une ou des garanties conformément aux conditions de garantie du contrat.
- 29.2 S'il est déposé une garantie auprès du représentant ministériel en vertu du paragraphe CG29.1 constituant en tout ou en partie en un dépôt de garantie, ce dépôt sera traité conformément aux articles CG43 et CG45 des Conditions générales.
- 29.3 Si la garantie en vertu du paragraphe CG29.1 consiste, en partie, en un cautionnement (bond) pour le paiement de la main-d'œuvre et des matériaux, l'Entrepreneur affiche une copie de ce cautionnement sur l'emplacement des travaux.

CG30 Modifications aux travaux

- 30.1 Sous réserve de l'article CG5, le représentant ministériel peut, à tout moment avant de délivrer son Certificat définitif d'achèvement :
- 30.1.1 exiger des travaux ou des matériaux en sus de ceux qui ont été prévus dans les Plans et devis; et
 - 30.1.2 supprimer ou modifier les dimensions, le caractère, la quantité, la qualité, la description, la situation ou la position de la totalité ou d'une partie des travaux ou matériaux prévus dans les Plans et devis ou exigés en conformité de l'alinéa CG30.1.1.
- à condition que ces travaux ou matériaux supplémentaires, ou que ces suppressions ou modifications soient, selon lui compatibles avec l'intention du Contrat.
- 30.2 L'Entrepreneur exécute les travaux conformément aux ordres, suppressions et modifications émis de temps à autre par le représentant ministériel en vertu du paragraphe CG30.1, comme s'ils faisaient partie des Plans et devis.
- 30.3 Le représentant ministériel décide si ce que l'Entrepreneur a fait ou omis de faire conformément à un ordre, une suppression ou une modification en vertu du paragraphe CG30.1 a augmenté ou diminué le coût des travaux pour l'Entrepreneur.
- 30.4 Si le représentant ministériel décide, conformément au paragraphe CG30.3, qu'il y a eu augmentation du coût pour l'Entrepreneur, Sa Majesté paie à l'Entrepreneur le coût accru que l'Entrepreneur a nécessairement encouru pour les travaux supplémentaires, calculé conformément aux articles CG49 ou GB50.
- 30.5 Si le représentant ministériel décide, conformément au paragraphe CG30.3, qu'il y a eu réduction du coût pour l'Entrepreneur, Sa Majesté réduit le montant payable à l'Entrepreneur en vertu du Contrat d'un montant égal à la réduction du coût occasionné par toute suppression ou modification ordonnée conformément au paragraphe CG30.1.2, calculé conformément à l'article CG49.
- 30.6 Les paragraphes CG30.3 à CG30.5 s'appliquent seulement à un contrat ou partie d'un contrat comportant, suivant le Contrat, une Entente à prix fixe.
- 30.7 Tout ordre, suppression ou modification mentionné au paragraphe CG30.1 doit être par écrit, porter la signature du représentant ministériel et être communiqué à l'Entrepreneur conformément au paragraphe CG11.

CG31 Interprétation du Contrat par le représentant ministériel

- 31.1 Avant la délivrance par le représentant ministériel du Certificat définitif d'achèvement mentionné au paragraphe CG44.1, le représentant ministériel tranche toute question concernant l'exécution des travaux ou les obligations de l'Entreteneur en vertu du Contrat et en particulier, mais sans limiter la portée générale de ce qui précède, concernant :

- 31.1.1 la signification de quoi que ce soit dans les Plans et devis;
 - 31.1.2 l'Interprétation des Plans et devis au cas d'erreur, omission, obscurité ou divergence dans leur texte ou intention;
 - 31.1.3 le respect des exigences du Contrat quant à la quantité ou la qualité des matériaux ou du travail que l'Entrepreneur fournit ou se propose de fournir;
 - 31.1.4 la suffisance de la main-d'œuvre, de l'outillage ou des matériaux que l'Entrepreneur fournit pour la réalisation des travaux et du Contrat, pour assurer l'exécution des travaux suivant le Contrat et l'exécution du Contrat conformément à ses dispositions;
 - 31.1.5 la qualité de tout genre de travail effectué par l'Entrepreneur; ou
 - 31.1.6 l'échéancier et la programmation des diverses phases de l'exécution des travaux;
- et la décision du représentant ministériel est sans appel, pour ce qui est des travaux.
- 31.2 L'Entrepreneur exécute les travaux conformément aux décisions et directives du représentant ministériel en vertu du paragraphe CG31.1 et conformément à toute décision et directive du représentant ministériel que en découlent.

CG32 Garantie et rectification des défauts des travaux

- 32.1 Sans restreindre les garanties implicites ou explicites de la loi ou du Contrat, l'Entrepreneur doit, à ses propres frais
- 32.1.1 rectifier toute défectuosité et corriger tout vice qui se manifeste dans les travaux ou qui est signalé au Ministre quant aux parties du travail acceptées relativement au Certificat provisoire d'achèvement mentionné au paragraphe CG44.2 dans les 12 mois qui suivront la date d'émission du Certificat provisoire d'achèvement.
 - 32.1.2 rectifier toute défectuosité et corriger tout vice qui se manifeste dans les travaux ou qui est signalé au Ministre relativement aux parties des travaux décrites dans le Certificat provisoire d'achèvement mentionné au paragraphe CG44.2 dans les 12 mois qui suivent la date d'émission du Certificat définitif d'achèvement mentionné au paragraphe CG44.1.
- 32.2 Le représentant ministériel peut ordonner à l'Entrepreneur de rectifier ou corriger toute défectuosité ou tout vice mentionné au paragraphe CG32.1 ou couvert par toute autre garantie implicite ou explicite.
- 32.3 L'ordre mentionné au paragraphe CG32.2.1 doit être par écrit; il peut préciser le délai dans lequel l'Entrepreneur doit rectifier ou corriger la défectuosité ou le vice et il doit être donné à l'Entrepreneur conformément à l'article CG11.
- 32.4 L'Entrepreneur doit rectifier la défectuosité ou corriger le vice mentionné dans l'ordre donné en conformité du paragraphe CG32.2 dans le délai qui y est stipulé.

CG33 Défaut de l'Entrepreneur

- 33.1 Si l'Entrepreneur omet de se conformer à une décision ou directive rendue ou émise par le représentant ministériel en vertu des articles CG18, CG24, CG26, CG31 ou CG32, le représentant ministériel peut recourir aux méthodes qui lui semblent opportunes pour exécuter ce que l'Entrepreneur a omis d'exécuter.
- 33.2 L'Entrepreneur paie à Sa Majesté, sur demande, la totalité de tous les frais, dépenses et dommages encourus par Sa Majesté en raison du défaut de l'Entrepreneur de se conformer à toute décision ou directive stipulée au paragraphe CG31.1 et en raison de toute méthode utilisée en l'occurrence par le représentant ministériel conformément au paragraphe CG33.1.

CG34 Protestations des décisions du représentant ministériel

- 34.1 L'Entrepreneur peut contester, dans les dix jours de sa réception, une décision ou directive mentionnée aux paragraphes CG30.3 ou CG33.1.
- 34.2 Toute contestation mentionnée au paragraphe CG34.1 doit être par écrit, indiquer tous les motifs de la contestation, être signée par l'Entrepreneur et communiquée à Sa Majesté par l'entremise du représentant ministériel.
- 34.3 Si l'Entrepreneur proteste conformément au paragraphe CG34.2, le fait pour lui de se conformer à la décision ou à la directive qu'il conteste ne sera pas interprété comme une reconnaissance du bienfondé de cette décision ou de cette directive et ne pourra constituer une fin de non-recevoir quant à toute poursuite qu'il estimera appropriée dans les circonstances.
- 34.4 Tout protêt de l'Entrepreneur en vertu du paragraphe CG34.2 ne le dispense de se conformer à la décision ou directive en question.
- 34.5 Sous réserve du paragraphe CG34.6, l'Entrepreneur doit, sous peine de déchéance, intenter toute poursuite judiciaire mentionnée au paragraphe CG34.3 dans les trois mois suivant la date d'émission du Certificat définitif d'achèvement mentionné au paragraphe CG44.1.
- 34.6 L'Entrepreneur doit, sous peine de déchéance, intenter dans les trois mois suivant la fin d'une période de garantie, toute poursuite judiciaire mentionnée au paragraphe CG34.3 et découlant d'un ordre donné en vertu de l'article CG32.
- 34.7 Sous réserve du paragraphe CG34.8, si Sa Majesté tient la contestation de l'Entrepreneur comme bien fondée, elle doit lui rembourser le coût des travaux, de l'outillage et des matériaux additionnels nécessaires à l'exécution de l'ordre ou de la directive ayant fait l'objet du protêt.
- 34.8 Les couts mentionnés au paragraphe CG34.7 doivent être calculés conformément aux dispositions des articles CG48 à CG50.

CG35 Changement des conditions du sol – Négligence ou retard de la part de Sa Majesté

- 35.1 Sous réserve du paragraphe CG35.2, nul paiement autre qu'un paiement expressément stipulé au Contrat n'est fait par Sa Majesté à l'Entrepreneur en raison de quelque dépense supplémentaire

encourue ou pour quelque perte ou dommage subi par l'Entrepreneur.

35.2 Si l'Entrepreneur encourt des frais supplémentaires ou subit des pertes ou dommages directement attribuables :

35.2.1 à un écart substantiel entre les renseignements sur les conditions du sol à l'emplacement des travaux, dans les Plans et devis ou d'autre documents fournis à l'Entrepreneur pour l'établissement de sa soumission, ou à un écart substantiel entre une présomption raisonnable de l'Entrepreneur fondée sur lesdits renseignements et les conditions réelles rencontrées par l'Entrepreneur à l'emplacement des travaux lors de leur exécution; ou

35.2.2 à la négligence ou à un retard de la part de Sa Majesté après la date du Contrat, à fournir tout renseignement ou à tout acte auquel Sa Majesté est expressément obligée par le Contrat ou que les usages de l'industrie dicteraient ordinairement à tout propriétaire;

il doit dans les dix jours qui suivent la date de la constatation des conditions du sol décrites à l'alinéa CG35.2.1 ou la date de la négligence ou du retard décrit au paragraphe CG35.2.2, en donner avis par écrit au représentant ministériel et lui signifier son intention d'exiger le remboursement des frais supplémentaires encourus ou le coût de toutes pertes ou dommages subis.

35.3 Lorsque l'Entrepreneur a donné au représentant ministériel l'avis mentionné au paragraphe CG35.3, il doit sous peine de déchéance dans les 30 jours suivant la date de l'émission du Certificat définitif mentionné au paragraphe CG44.1, remettre au représentant ministériel une demande écrite de remboursement des frais supplémentaires ou du coût de toutes pertes ou dommages subis.

35.4 La demande de remboursement mentionnée au paragraphe CG35.3 devra contenir une description suffisante des faits et circonstances qui motivent la demande afin que le représentant ministériel puisse déterminer si cette demande est justifiée ou non, et l'Entrepreneur doit, à cette fin, fournir tout autre renseignement que le représentant ministériel peut exiger.

35.5 Si, de l'avis du représentant ministériel, la demande de remboursement mentionnée au paragraphe CG35.3 est bien fondée, Sa Majesté doit verser à l'Entrepreneur un supplément calculé en conformité des articles CG47 à CG49.

35.6 Si, de l'avis du représentant ministériel, le cas décrit à l'alinéa CG35.2.1 se traduit pour l'Entrepreneur par une économie dans l'exécution du Contrat, le montant établi dans les Articles de convention est, sous réserve du paragraphe CG35.7, réduit d'un montant égal à l'économie réalisée.

35.7 Le montant à être déduit en vertu du paragraphe CG35.6 doit être déterminé selon les dispositions des articles CG47 à CG49.

35.8 Si l'Entrepreneur néglige de donner l'avis mentionné au paragraphe CG35.2 et de présenter la demande de remboursement mentionnée au paragraphe CG35.3 dans le délai prescrit, aucun supplément ne doit lui être versé en l'occurrence.

CG36 Prolongation de délai

- 36.1 Sous réserve du paragraphe CG36.2, le représentant ministériel peut, s'il estime que l'achèvement en retard des travaux est attribuable à des causes indépendantes de la volonté de l'Entrepreneur et sur demande présentée par l'Entrepreneur avant le jour fixe par les Articles de convention pour l'achèvement des travaux ou avant toute autre date fixée auparavant conformément au présent article, prolonger le délai d'achèvement des travaux.
- 36.2 Toute demande mentionnée au paragraphe CG36.1 doit être accompagnée du consentement écrit de la compagnie dont le cautionnement constitue une partie de la garantie du contrat.

CG37 Dédommagement pour retard d'exécution

- 37.1 Aux fins du présent article :
- 37.1.1 les travaux sont censés être achetés le jour où le représentant ministériel délivre le Certificat provisoire d'achèvement mentionné au paragraphe CG44.2; et
- 37.1.2 « période de retard » signifie la période commençant le jour fixé par les Articles de convention pour l'achèvement des travaux et se terminant le jour précédant immédiatement le jour de l'achèvement, à l'exclusion cependant de tout jour faisant partie d'une période de prolongation accordée en vertu du paragraphe CG36.1 et de tout autre jour où, de l'avis du représentant ministériel, l'achèvement des travaux a été retardé par des causes indépendantes de la volonté de l'Entrepreneur.
- 37.2 Si l'Entrepreneur n'achève pas les travaux au jour fixé par les Articles de convention mais achève ces travaux par la suite, l'Entrepreneur paie à Sa Majesté un montant égal à l'ensemble :
- 37.2.1 de tous les salaires, gages et frais de déplacement versés par Sa Majesté aux personnes surveillant les travaux pendant la période de retard;
- 37.2.2 des coûts encourus par Sa Majesté en conséquence de l'impossibilité pour Sa Majesté de faire usage des travaux achevés pendant la période de retard; et
- 37.2.3 de tous les autres frais et dommages encourus ou subis par Sa Majesté pendant la période de retard par suite de l'inachèvement des travaux à la date prévue.
- 37.3 S'il estime que l'intérêt public le commande, le Ministre peut renoncer au droit de Sa Majesté à la totalité ou partie d'un paiement exigible en conformité du paragraphe CG37.2.

CG38 Travaux retirés à l'Entrepreneur

- 38.1 Le Ministre peut dans les cas suivants et à son entière discrétion, en donnant un avis par écrite à l'Entrepreneur conformément à l'article CG11, retirer à l'Entrepreneur la totalité ou une partie des travaux et recourir aux moyens qui lui semblent appropriés pour achever les travaux si l'Entrepreneur :
- 38.1.1 fait défaut ou retarde à commencer les travaux ou à exécuter les travaux avec diligence et à la satisfaction du représentant ministériel, dans les six jours suivant la réception par

l'Entrepreneur d'un avis par écrite du Ministre ou du représentant ministériel, conformément à l'article CG11 :

- 38.1.2 a néglige d'achever quelque partie des travaux dans le délai imparti par le Contrat;
 - 38.1.3 est devenu insolvable :
 - 31.1.4 a commis un acte de faillite;
 - 31.1.5 a abandonné les travaux;
 - 31.1.6 a fait cession du Contrat sans le consentement requis au paragraphe CG3.1; ou
 - 31.1.7 a de quelque autre façon fait défaut d'observer ou d'accomplir l'une quelconque des dispositions du Contrat.
- 38.2 Si la totalité ou une partie quelconque des travaux a été retirée à l'Entrepreneur en vertu de paragraphe CG38.1.
- 38.2.1 l'Entrepreneur n'a droit, sauf dispositions du paragraphe CG38.4, à aucun autre paiement dû et exigible.
 - 38.2.2 l'Entrepreneur est tenu de payer à Sa Majesté, sur demande, un montant égal à la totalité des pertes et dommages que Sa Majesté aura subis en raison de défaut de l'Entrepreneur d'achever les travaux.
- 38.3 Si la totalité ou partie des travaux retirés à l'Entrepreneur en vertu du paragraphe CG38.1 est achevée par Sa Majesté, le représentant ministériel établit le montant, s'il y en a , de toute retenue ou demande d'acompte de l'Entreteneur existant au moment où les travaux lui ont été retirés et dont, selon le représentant ministériel, on n'a pas besoin pour assurer exécution des travaux ou pour rembourser à Sa Majesté les pertes ou dommages subis en raison du défaut de l'Entrepreneur.
- 38.4 Sa Majesté peut verser à l'Entrepreneur le montant qu'on jugera non requis suivant le paragraphe CG38.3.

CG39 Effet du retrait des travaux à l'Entrepreneur

- 39.1 La retrait de la totalité ou d'une partie des travaux à l'Entrepreneur en conformité de l'article CG38, n'a pas pour effet de libérer l'Entrepreneur d'une obligation quelconque découlant pour lui du Contrat ou de la loi, sauf quant à l'obligation pour lui de continuer l'exécution de la partie des travaux qui lui fut ainsi retirée.
- 39.2 Si la totalité ou partie des travaux est retirée à l'Entrepreneur en conformité de l'article CG38, tous les matériaux et outillage, ainsi que l'intérêt de l'Entrepreneur dans tous les biens immobiliers, permis, pouvoirs et privilèges acquis, utilisés ou fournis par l'Entrepreneur pour les travaux, continuent d'être la propriété de Sa Majesté sans indemnisation de l'Entrepreneur.
- 39.3 Si le représentant ministériel certifie que tout matériau, outillage ou un intérêt quelconque

mentionné au paragraphe CG39.2 n'est plus requis pour les travaux et qu'il n'est plus dans l'intérêt de Sa Majesté de retenir lesdits matériaux, outillage ou intérêt, ils sont remis à l'Entrepreneur.

CG40 Suspension des travaux par le Ministre

- 40.1 Le Ministre peut, lorsqu'il estime que l'intérêt public le commande, sommer l'Entrepreneur de suspendre l'exécution des travaux pour une durée déterminée ou indéterminée, en lui communiquant par écrit un avis à cet effet, conformément à l'article CG11.
- 40.2 Sur réception suivant l'article CG11 de la sommation mentionnée au paragraphe CG40.1, l'Entrepreneur suspend toutes les opérations sauf celles qui, de l'avis du représentant ministériel, sont nécessaires à la garde et à la préservation des travaux, de l'outillage et des matériaux.
- 40.3 Pendant la période de suspension, l'Entrepreneur ne peut enlever de l'emplacement, sans le consentement du représentant ministériel, quelque partie des travaux, de l'outillage et des matériaux.
- 40.4 Si la période de suspension est de 30 jours ou moins, l'Entrepreneur reprend l'exécution des travaux dès l'expiration de la période de suspension et il a droit au paiement des frais, calculés en conformité des articles CG48 à CG50, du travail, de l'outillage et des matériaux nécessairement encourus en conséquence de la suspension des travaux.
- 40.5 Si, à l'expiration d'une période de suspension de plus de 30 jours, le Ministre et l'Entrepreneur conviennent que l'exécution des travaux sera continuée par l'Entrepreneur, ce dernier reprend les opérations sous réserve des termes et conditions convenus entre lui et le Ministre.
- 40.6 Si, à l'expiration d'une période de suspension de plus de 30 jours, le Ministre et l'Entrepreneur ne conviennent pas que les travaux seront continués par l'Entrepreneur ou ne s'entendent pas sur les termes et conditions suivant lesquels l'Entrepreneur poursuivra l'exécution des travaux, l'avis de suspension est censé être un avis de résiliation et conformité de l'article CG41.

CG41 Résiliation du Contrat

- 41.1 Le Ministre peut, à n'importe quel moment, résilier le Contrat en donnant avis par écrit à cet effet à l'Entrepreneur conformément à l'article CG11.
- 41.2 Sur réception suivant l'article CG11 de l'avis mentionné au paragraphe CG41.1, l'Entrepreneur cesse toutes opérations dans l'exécution du Contrat, sous réserve de toutes conditions énoncées dans l'avis.
- 41.3 Si le Contrat est résilié conformément au paragraphe CG41.1, Sa Majesté paie à l'Entrepreneur, sous réserve du paragraphe CG41.4, un montant égal :
 - 41.3.1 au coût de tout le travail, l'outillage et les matériaux qu'aura fournis l'Entrepreneur en vertu du Contrat à la date de résiliation, en exécution d'un contrat ou d'une partie de contrat relativement auquel une Entente à prix unitaire est précisée dans le Contrat; ou

41.3.2 au moins :

41.3.2.1 du montant, calculé conformément aux Modalités de paiement, qui aurait été payable à l'Entrepreneur s'il avait achevé les travaux; et

41.3.2.2 du montant que l'on reconnaît devoir à l'Entreteneur en vertu de l'article CG49, concernant un contrat ou une partie de contrat pour lequel le Contrat prévoit une Entente à prix fixe;

moins l'ensemble de tous les montants qui furent payés à l'Entrepreneur par Sa Majesté et de tous les montants dont l'Entrepreneur est redevable envers Sa Majesté en vertu du Contrat.

41.4 Si Sa Majesté et l'Entrepreneur ne peuvent convenir du montant mentionné au paragraphe CG41.3, ce montant sera déterminé suivant la méthode indiquée à l'article CG50.

CG42 Réclamations contre et obligations de la part de l'Entrepreneur ou d'un sous-entrepreneur

42.1 Afin d'acquitter toutes obligations légales de l'Entrepreneur ou d'un sous-entrepreneur ou de satisfaire à toutes réclamations légales contre eux résultant de l'exécution du Contrat, Sa Majesté peut payer tout montant qui est dû et payable à l'Entrepreneur en vertu du Contrat, directement aux créanciers de l'Entrepreneur ou du sous-entrepreneur, ou aux réclamants en l'occurrence. Toutefois, ce montant que paie Sa Majesté, le cas échéant, ne doit pas excéder le montant que l'Entrepreneur aurait été tenu de verser au réclamant si les dispositions des lois relatives aux privilèges dans les provinces et territoires ou, dans le cas de la province de Québec, de la loi à cet effet dans le Code civil, avaient été applicables aux travaux. Le réclamant n'a pas à respecter les dispositions des lois relatives aux privilèges qui établissent les démarches à suivre au moyen d'avis, d'enregistrements ou d'autre façon, comme il aurait pu être nécessaire de le faire pour conserver ou valider toute réclamation à l'égard de liens émanant du réclamant.

42.2 Sa Majesté n'effectue pas de paiement tel qu'il est décrit au paragraphe CG42.1 à moins que le réclamant lui remette :

42.2.1 un jugement ou une ordonnance exécutoire d'un tribunal compétent établissant le montant qu'aurait eu à verser l'Entrepreneur au réclamant en vertu des dispositions de la loi provinciale ou territoriale relative aux privilèges pertinente ou, dans le cas de la province de Québec, de la loi à cet effet dans le Code civil, si ces lois s'appliquaient aux travaux, ou

42.2.2 une sentence arbitrale définitive et exécutoire établissant le montant qu'aurait eu à verser l'Entrepreneur au réclamant en vertu des dispositions de la loi provinciale ou territoriale relative aux privilèges pertinente ou, dans le cas de la province de Québec, de la loi à cet effet dans le Code civil, si ces lois s'appliquaient aux travaux; ou

42.2.3 le consentement de l'Entrepreneur autorisant le paiement.

Pour déterminer les droits du réclamant en vertu des alinéas CG42.2.1 et CG42.2.2, l'avis exigé au paragraphe CG42.8 sera réputé remplacer l'enregistrement ou la prestation d'un avis après l'achèvement des travaux exigé par les lois applicables, et aucune réclamation ne sera réputée être

expirée, annulée ou non exécutoire parce que le réclamant n'a pas intenté de poursuites dans les délais prescrits par la loi applicable.

- 42.3 Lorsqu'il accepte d'exécuter un Contrat, l'Entrepreneur est réputée avoir consenti de soumettre à l'arbitrage obligatoire, à la demande d'un réclamant, toutes les questions auxquelles il faut répondre pour déterminer si le réclamant a droit au paiement conformément aux dispositions du paragraphe CG42.1. Les parties à l'arbitrage seront, entre autres, le sous-traitant à qui le réclamant a fourni des matériaux ou de l'équipement ou pour qui il a effectué du travail, si le sous-traitant le désire. L'État ne constitue pas une partie à l'arbitrage et, à moins d'une entente contraire entre l'Entrepreneur et le réclamant, l'arbitrage se déroulera conformément à la loi provinciale ou territoriale régissant l'arbitrage applicable dans la province ou le territoire où les travaux sont exécutés.
- 42.4 Une paiement effectuée en conformité du paragraphe CG42.1 comporte quittance de l'obligation de Sa Majesté envers l'Entrepreneur sous le contrat, jusqu'à concurrence du montant payé et peut être déduit d'un montant dû à l'Entrepreneur en vertu du Contrat.
- 42.5 Dans la mesure où les circonstances entourant l'exécution des travaux pour le compte de Sa Majesté le permettent, l'Entrepreneur se conforme à toutes les lois en vigueur dans la province ou le territoire où les travaux sont exécutés quant aux périodes de paiement, aux retenus obligatoires, à la création et à la mise en vigueur de lois concernant les privilèges des fournisseurs ou des constructeurs ou de lois semblables ou, s'il s'agit de la province de Québec, aux dispositions de la loi qui concerne les privilèges.
- 42.6 L'Entrepreneur acquitte toutes ses obligations légales et fait droit à toutes les réclamations légales qui lui sont adressées en conséquence de l'exécution des travaux, au moins aussi souvent que le Contrat oblige Sa Majesté à acquitter ses obligations envers l'Entrepreneur.
- 42.7 Sur demande du représentant ministériel, l'Entrepreneur fait une déclaration attestant de l'existence et de l'état de toutes les obligations et réclamations mentionnées au paragraphe CG42.6.
- 42.8 Le paragraphe CG42.1 ne s'applique qu'aux réclamations et aux obligations :
- 42.8.1 pour lesquelles le représentant ministériel a reçu un avis par écrit avant qu'un paiement n'ait été effectué à l'Entrepreneur conformément au paragraphe MP4.10 et dans les 120 jours suivant la date à laquelle le réclamant :
- 42.8.1.1 aurait dû être payé en totalité conformément au contrat qui le lie à l'Entrepreneur ou à un sous-traitant, s'il s'agit d'une réclamation pour des deruers dont il est légalement requis qu'ils soient retenus du réclamant; ou
- 42.8.1.2 s'est acquitté des derniers services ou travaux ou à fourni les derniers matériaux exigés par le contrat qui le lie à l'Entrepreneur ou à un sous-traitant, s'il ne s'agit pas d'une réclamation mentionnée au sous-alinéa CG42.8.1.1; et
- 42.8.2 pour lesquelles les procédures visant à établir les droits à un paiement, conformément au paragraphe CG42.2, ont commencé dans l'année suivant la date à laquelle l'avis mentionné à l'alinéa CG42.8.1 a été reçu par le représentant ministériel; et

l'avis exige à l'alinéa CG42.8.1 doit faire état du montant réclamé et du principal responsable selon le Contrat.

- 42.9 Sur réception d'un avis de réclamation en vertu de l'alinéa CG42.8.1, Sa Majesté peut retenir de tout montant dû et payable à l'Entrepreneur en vertu du Contrat une partie ou la totalité du montant de la réclamation.
- 42.10 Le représentant ministériel doit aviser l'Entrepreneur par écrit de la réception de toute réclamation mentionnée à l'alinéa CG42.8.1 et de l'intention de Sa Majesté de retenir des fonds conformément au paragraphe CG42.9, et l'Entrepreneur peut, à tout moment par la suite et jusqu'à ce que le paiement soit effectué au réclamant, déposer, auprès de Sa Majesté, une garantie acceptable par Sa Majesté dont le montant est équivalent à la valeur de la réclamation. L'avis d'un tel dépôt doit être reçu par le représentant ministériel et, sur réception d'une telle garantie, Sa Majesté doit dégager à l'intention de l'Entrepreneur tous les fonds qui auraient été payables autrement à l'Entrepreneur et qui ont été retenus conformément aux dispositions du paragraphe CG42.9 à l'égard de la réclamation d'un réclamant pour laquelle la garantie a été déposée.

CG43 Dépôt de garantie – Confiscation ou remise

- 43.1 Si :
- 43.1.1 les travaux sont retirés à l'Entrepreneur conformément à l'article CG38;
 - 43.1.2 le Contrat est résilié en vertu de l'article CG41; ou
 - 43.1.3 l'Entrepreneur a violé ou n'a pas rempli ses engagements en vertu du Contrat;
- Sa Majesté peut s'approprier le dépôt de garantie, s'il en est.
- 43.2 Si Sa Majesté s'approprie le dépôt de garantie conformément au paragraphe CG43.1, le montant obtenu en l'occurrence est censé être une dette payable à l'Entrepreneur par Sa Majesté en vertu du Contrat.
- 43.3 Tout solde du montant mentionné au paragraphe CG43.2, s'il en est, après paiement de toutes pertes, dommages ou réclamations de Sa Majesté ou quelqu'un autre, sera payé par Sa Majesté à l'Entrepreneur si, dans l'opinion du représentant ministériel, il n'est pas requis pour les fins du Contrat.

CG44 Certificats du représentant ministériel

- 44.1 Le jour :
- 44.1.1 où les travaux sont achevés; et
 - 44.1.2 où l'Entrepreneur s'est conformé au Contrat et à tous les ordres et directives donnés conformément au Contrat;

à la satisfaction du représentant ministériel, le représentant ministériel délivre à l'Entrepreneur un Certificat définitif d'achèvement.

- 44.2 Si le représentant ministériel est convaincu que les travaux sont suffisamment achevés, il peut, à tout moment avant la délivrance d'un Certificat définitif d'achèvement mentionné au paragraphe CG44.1 délivrer à l'Entrepreneur un Certificat provisoire d'achèvement, et :

44.2.1 aux fins du paragraphe CG44.2, les travaux seront jugés suffisamment achevés

44.2.1.1 lorsqu'une partie considérable ou la totalité des travaux visés par le Contrat sont, de l'avis du représentant ministériel, prêts à être utilisés par Sa Majesté ou sont utilisés aux fins prévues; et

44.2.1.2 lorsque les travaux qui restent à effectuer en vertu du Contrat peuvent, de l'avis du représentant ministériel, être achevés ou rectifiés à un coût n'excédant pas

44.2.1.2.1 -3 p. 100 des premiers 500 000 \$; et

44.2.1.2.2 -2 p 100 des prochains 500 000 \$; et

44.2.1.2.3 -1 p. 100 du reste

de la valeur du Contrat au moment du calcul de ce coût.

- 44.3 Aux fins uniquement du sous-alinéa 44.2.1.2, lorsque les travaux ou une partie considérable des travaux sont prêts à être utilisés ou sont utilisés aux fins prévues et que le reste ou une partie des travaux ne peut être achevé pour des raisons indépendantes de la volonté de l'Entrepreneur ou, lorsque le représentant ministériel et l'Entrepreneur conviennent de ne pas achever les travaux dans les délais prescrits, le coût de la partie des travaux que l'Entrepreneur n'a pu terminer pour des raisons indépendantes de sa volonté ou que le représentant ministériel et l'Entrepreneur ont convenu de ne pas terminer dans les délais précisés sera déduit de la valeur du contrat mentionnée au sous-alinéa CG44.2.1.2 et ledit coût ne fera pas partie du coût des travaux qui restent à effectuer aux fins de la détermination de l'achèvement réel.

- 44.4 Le Certificat provisoire d'achèvement mentionné au paragraphe CG44.2 doit décrire les parties des travaux qui n'ont pas été achevées à la satisfaction du représentant ministériel et préciser tout ce que l'Entrepreneur doit faire :

44.4.1 avant que le Certificat définitif d'achèvement mentionné au paragraphe CG44.1 puisse être délivré; et

44.4.2 avant le début de la période de 12 mois mentionnée au paragraphe CG32.1.2 pour lesdites parties et toutes autres choses.

- 44.5 Le représentant ministériel peut, en plus des points indiqués dans le Certificat provisoire d'achèvement mentionné au paragraphe CG44.2, obliger l'Entrepreneur à rectifier toutes autres parties des travaux qui n'ont pas été achevées à sa satisfaction et faire effectuer toutes autres choses nécessaires pour l'achèvement satisfaisant des travaux.

- 44.6 Si le Contrat ou l'une de ses parties a fait l'objet d'une Entente à prix unitaire, le représentant ministériel mesure et consigne dans un registre les quantités de travail exécuté d'outillage fourni par l'Entrepreneur et de matériaux utilisés pour l'exécution des travaux, et informe, sur demande, l'Entrepreneur au sujet de ces mesurages.
- 44.7 L'Entrepreneur aide le représentant ministériel et coopère avec lui dans l'exécution des tâches précisées au paragraphe CG44.6 et a le droit de prendre connaissance de tout registre tenu par le représentant ministériel suivant le paragraphe CG44.6.
- 44.8 Une fois que le représentant ministériel a délivré le Certificat définitif d'achèvement mentionné au paragraphe CG44.1, il doit, si le paragraphe CG44.6 s'applique, délivrer un Certificat définitif de mesurage.
- 44.9 Le Certificat définitif de mesurage mentionné au paragraphe CG44.8 :
- 44.9.1 indique le total des mesurages des quantités mentionnées au paragraphe CG44.6, et
- 44.9.2 lie de façon péremptoire Sa Majesté et l'Entrepreneur quant aux mesurages des quantités qui y sont consignées.

CG45 Remise du dépôt de garantie

- 45.1 Après la délivrance du Certificat provisoire d'achèvement mentionné au paragraphe CG44.2 et à condition que l'Entrepreneur n'ait pas violé ses engagements en vertu du Contrat ou omis de les remplir, Sa Majesté retourne à l'Entrepreneur la totalité ou partie du dépôt de garantie, s'il en est, qui de l'avis du représentant ministériel, n'est pas requise aux fins du Contrat.
- 45.2 Au moment de la délivrance du Certificat définitif d'achèvement mentionné au paragraphe CG44.1, Sa Majesté retourne à l'Entrepreneur tout le solde du dépôt de sécurité, sauf stipulation contraire du Contrat.
- 45.3 Si le dépôt de garantie a été versé au Trésor, Sa Majesté doit payer à l'Entrepreneur l'intérêt sur ledit dépôt à un taux établi de temps à autre en vertu du paragraphe 21(2) de la Loi sur la gestion des finances publiques.

CG46 Précision du sens des expressions figurant aux articles CG47 à CG50

- 46.1 Dans les articles CG47 à CG50 :
- 46.1.1 l'expression « Tableau des prix unitaires » signifie le tableau figurant dans les Articles de convention, et
- 46.1.2 l'expression « outillage » ne comprend pas les outils habituellement fournis par les hommes de métier dans l'exercice de leurs fonctions.

CG47 Additions ou modifications au Tableau des prix unitaires

- 47.1 Le représentant ministériel et l'Entrepreneur peuvent convenir par écrit, lorsqu'une Entente à prix unitaire s'applique au Contrat ou à l'une de ses parties :
- 47.1.1 d'ajouter au Tableau des prix unitaires des catégories de travail, d'outillage ou de matériaux, des unités de mesurage, de prix par unité et des estimations de quantités lorsque certains travaux, outillage et matériaux devant apparaître dans le Certificat définitif de mesurage mentionné au paragraphe CG44.8 ne figurent dans aucune des catégories de travail, d'outillage ou de matériaux établies au Tableau des prix unitaires; ou
 - 47.1.2 sous réserve des paragraphes CG47.2 et CG47.3, de modifier le prix par unité établi au Tableau des prix unitaires à l'égard d'une quelconque catégorie de travail, d'outillage ou de matériaux y figurant, lorsqu'une quantité a été estimée à l'égard de cette catégorie de travail, d'outillage ou de matériaux, et que le Certificat définitif de mesurage mentionné au paragraphe CG44.8 indique ou est susceptible d'indiquer que la quantité totale de cette catégorie de travail exécuté, d'outillage fourni ou de matériaux utilisés par l'Entrepreneur, pour l'exécution des travaux, est :
 - 47.1.2.1 inférieur à 85% de la quantité estimée; ou
 - 47.1.2.2 supérieure à 115% de la quantité estimée.
- 47.2 Le coût total d'un article figurant au Tableau des prix unitaires qui a été modifié conformément au sous-alinéa 47.1.2.1 ne doit, en aucun cas, excéder le montant qui aurait été payable à l'Entrepreneur si la quantité totale estimative de travail avait été exécutée, la quantité totale estimative d'outillage avait été fournie ou la quantité totale estimative de matériaux, utilisée.
- 47.3 Toute modification rendue nécessaire par le sous-alinéa CG47.1.2.2 ne s'appliquera qu'aux quantités supérieures à 115%.
- 47.4 Si le représentant ministériel et l'Entrepreneur ne s'entendent pas suivant le paragraphe CG47.1, le représentant ministériel détermine la catégorie et l'unité de mesurage du travail, de l'outillage et des matériaux et, sous réserve des paragraphes CG47.2 et CG47.3, le prix par unité est déterminé conformément à l'article CG50.

CG48 Établissement du coût – Tableau des prix unitaires

- 48.1 Chaque fois qu'il est nécessaire, aux fins du Contrat, d'établir le coût du travail, de l'outillage et des matériaux, on multiplie la quantité de ce travail de cet outillage ou de ces matériaux, exprimée par l'unité énoncée à la colonne 3 du Tableau des prix unitaires, par le prix énoncé en regard de cette unité à la colonne 5 du Tableau des prix unitaires.

CG49 Établissement du coût – Négociation

- 49.1 Si le mode d'établissement du coût prévu à l'article CG48 ne peut être utilisé parce que le genre ou la catégorie de travail, d'outillage et de matériaux en cause ne figurent pas au Tableau des prix unitaires, le coût du travail, de l'outillage ou des matériaux, aux fins du Contrat est le montant

convenu de temps à autre entre l'Entrepreneur et le représentant ministériel.

- 49.2 Aux fins du paragraphe CG49.1, l'Entrepreneur remet au représentant ministériel lorsque ce dernier le requiert, tout renseignement nécessaire sur ce qu'il lui en coûte en travail, outillage et matériaux mentionnés au paragraphe CG49.1.

CG50 Établissement du coût en cas d'échec des négociations

- 50.1 Si l'on ne parvient pas à établir le coût du travail, de l'outillage et des matériaux conformément aux méthodes prévues aux articles CG47, CG48 ou CG49, pour les fins mentionnées dans ceux-ci, le coût sera égal à l'ensemble de :

- 50.1.1 tous les montants justes et raisonnables effectivement dépensés ou légalement payables par l'Entrepreneur pour le travail, l'outillage et les matériaux couverts par une des catégories de dépenses prévues au paragraphe CG50.2, qui sont directement attribuables à l'exécution du Contrat;
- 50.1.2 une somme égale à 10% du total des dépenses de l'Entrepreneur mentionnées à l'alinéa CG50.1.1, représentant une indemnité pour profit et pour tous les autres coûts et dépenses, incluant les frais de financement et les intérêts, les frais généraux, dépenses du siège social, et tous autres frais ou dépenses, mais non les coûts et dépenses mentionnés à l'alinéa CG50.1.1 ou CG50.1.3 ou pour une catégorie mentionnée au paragraphe CG50.2;
- 50.1.3 l'intérêt sur les coûts déterminés en vertu des alinéas CG50.1.1 et CG50.1.2, intérêt qui sera calculé conformément à l'article MP9,

pourvu que le coût total d'un article figurant au Tableau des prix unitaires, auquel s'appliquent les dispositions de l'alinéa CG47.1.2.1, n'est pas supérieur au montant qui aurait été payable à l'Entrepreneur si la quantité totale dudit article aurait été effectivement produite, utilisée ou fournie.

- 50.2 Aux fins de l'alinéa CG50.1.1, les catégories de dépenses admissibles dans l'établissement du coût du travail, de l'outillage et des matériaux, sont :

- 50.2.1 les paiements faits aux sous-entrepreneurs;
- 50.2.2 les traitements, salaires et frais de voyage versés aux employés de l'Entrepreneur affectés, proprement dit, à l'exécution des travaux, à l'exception des traitements, salaires, gratifications, frais de subsistance et de voyage des employés de l'Entrepreneur travaillant généralement au siège social ou à un bureau général de l'Entrepreneur, à moins que lesdits employés ne soient affectés à l'emplacement des travaux avec la approbation du représentant ministériel;
- 50.2.3 les cotisations exigibles en vertu d'un texte statutaire relativement aux indemnités des accidents du travail, à l'assurance-chômage, au régime de retraite et aux congés rémunérés;
- 50.2.4 les frais de location d'outillage ou un montant équivalent aux frais de location si l'outillage appartient à l'Entrepreneur qui était nécessaire et qui a été utilisé pour

l'exécution des travaux, à condition que lesdits frais ou la somme équivalente soient raisonnables et que l'utilisation dudit outillage ait été approuvée par le représentant ministériel;

50.2.5 les frais d'entretien et de fonctionnement de l'outillage nécessaire à l'exécution des travaux et des frais de réparation à tel outillage qui, de l'avis du représentant ministériel, sont nécessaires à la bonne exécution du Contrat, à l'exclusion de toutes réparations provenant de défauts existant avant l'affectation de l'outillage aux travaux;

50.2.6 les paiements relatifs aux matériaux nécessaires et incorporés aux travaux, ou nécessaires à l'exécution du Contrat et utilisés à cette fin; et

50.2.7 les paiements relatifs à la présentation, à la livraison, à l'utilisation, à l'érection, à l'installation, à l'inspection, à la protection et à l'enlèvement de l'outillage et des matériaux nécessaires à l'exécution du Contrat et utilisés à cette fin; et

50.2.8 tout autre paiement fait par l'Entrepreneur avec l'approbation du représentant ministériel et nécessaire à l'exécution du Contrat.

CG51 Registres à tenir par l'Entrepreneur

51.1 L'Entrepreneur :

51.1.1 tient des registres complets du coût estimatif et réel des travaux, des appels d'offres, des prix cotés, des contrats, de la correspondance, des factures, des reçus et des pièces justificative s'y rapportant;

51.1.2 met à la disposition du Ministre et du sous-receveur général du Canada ou des personnes qu'ils délèguent pour vérification et inspection tous les documents mentionnés à l'alinéa CG51.1.1;

51.1.3 permet à toutes personnes mentionnées à l'alinéa 51.1.2 de faire des copies ou extraits de tous registres et documents mentionnés à l'alinéa CG51.1.1; et

51.1.4 fournit aux personnes mentionnées à l'alinéa CG51.1.2 tous les renseignements qu'elles peuvent exiger de temps à autre au sujet de ces registres et documents.

51.2 Les registres tenus par l'Entrepreneur conformément à l'alinéa CG51.1.1, sont conservés intact pendant deux ans à compter de la date de la délivrance du Certificat définitif d'achèvement mentionné au paragraphe CG44.1, ou jusqu'à l'expiration de toute autre période que le Ministre peut fixer.

51.3 L'Entrepreneur oblige tous sous-entrepreneurs, et toutes autres personnes qu'il contrôle directement ou indirectement ou qui lui sont affiliés, de même que toutes personnes qui contrôlent l'Entrepreneur directement ou indirectement, à se conformer aux paragraphes CG51.1 et CG51.2 comme s'ils étaient l'Entrepreneur.

CG52 Conflits d'intérêts

- 52.1 Le présent Contrat stipule qu'aucun ancien titulaire de charge publique qui ne se conforme pas au Code régissant la conduite des titulaires de charge publique en ce qui concerne les conflits d'intérêts et l'après-mandat ne peut retirer des avantages directs du présent Contrat.

CG53 Situation de l'Entrepreneur

- 53.1 L'Entrepreneur sera retenu en vertu du Contrat à titre d'entrepreneur indépendant.
- 53.2 L'Entrepreneur et tout employé dudit entrepreneur n'est pas retenu en vertu du Contrat à titre d'employé, d'agent ou de mandataire de Sa Majesté.
- 53.3 Aux fins des paragraphes CG53.1 et CG53.2, l'Entrepreneur sera à lui seul responsable de tous les paiements et de toutes les retenues exigées par la loi, y compris ceux exigés par le Régime de pensions du Canada, le Régime des rentes du Québec, l'assurance-chômage, les accidents du travail ou l'impôt sur le revenu.



CONDITIONS GÉNÉRALES

- CA 1 Preuve du contrat d'assurance**
- CA 2 Gestion des risques**
- CA 3 Paiement de franchise**
- CA 4 Assurance d'assurance**

EXIGENCES DE GARANTIES D'ASSURANCE

- EGA 1 Assuré**
- EGA 2 Période d'assurance**
- EGA 3 Preuve du contrat d'assurance**
- EGA 4 Avis**

ASSURANCE DE LA RESPONSABILITÉ CIVILE DES ENTREPRISES

- ARC 1 Portée de l'assurance**
- ARC 2 Garanties/Dispositions**
- ARC 3 Risques additionnels**
- ARC 4 Indemnité d'assurance**
- ARC 5 Franchise**

ASSURANCE DES CHANTIERS – RISQUES D'INSTALLATION – TOUS RISQUES

- AC 1 Portée de l'assurance**
- AC 2 Biens assurés**
- AC 3 Indemnités d'assurance**
- AC 4 Montant d'assurance**
- AC 5 Franchise**
- AC 6 Subrogation**
- AC 7 Exclusion**

ATTESTATION D'ASSURANCE DE L'ASSUREUR



CONDITIONS GÉNÉRALES

CA 1 Preuve du contrat d'assurance

(02/12/03)

Dans un délai de trente (30) jours après l'acceptation de la soumission de l'entrepreneur, ce dernier, à moins d'avis contraire par écrit de l'agent d'approvisionnement, doit remettre à l'agent d'approvisionnement, l'Attestation d'assurance d'un assureur dans la forme apparaissant dans le présent document et, si demandé par l'agent d'approvisionnement, remettre à ce dernier les originaux ou les copies certifiées conformes de tous les contrats d'assurance auxquels l'entrepreneur a souscrit conformément aux Exigences des garanties d'assurance décrites ci-après.

CA 2 Gestion des risques

(01/10/94)

Les dispositions des Exigences des garanties d'assurance des présentes n'ont pas pour but de couvrir toutes les obligations de l'entrepreneur en vertu de l'article CG8 des Conditions générales « C » du marché. L'entrepreneur est libre, à condition d'en assumer le coût, de prendre des mesures additionnelles de gestion des risques ou des garanties d'assurance complémentaires qu'il juge nécessaire pour remplir ses obligations conformément à l'article CG8.

CA 3 Paiement de franchise

(01/10/94)

L'entrepreneur doit assumer le paiement de toutes sommes d'argent en règlement d'un sinistre, jusqu'à concurrence de la franchise.

CA 4 Assurance d'assurance

(02/12/03)

L'entrepreneur a déclaré qu'il détient une assurance de responsabilité civile appropriée et habituelle qui est en vigueur conformément aux présentes Conditions d'assurance et il a garanti qu'il obtiendra, en temps opportune et avant le commencement des travaux, l'assurance de biens appropriée et habituelle conformément aux présentes Conditions d'assurance et qu'en outre il maintiendra en vigueur toutes les polices d'assurance requises conformément aux présentes Conditions d'assurance.

EXIGENCES DE GARANTIES D'ASSURANCE

PARTIE I

EXIGENCES GÉNÉRALES D'ASSURANCE (EGA)

EGA 1 Assuré

(02/12/03)

Chaque contrat d'assurance doit assurer l'entrepreneur et doit inclure à titre d'Assuré dénommé additionnel, Sa Majesté la Reine du chef du Canada, représentée par le Conseil national de recherches Canada.



EGA 2 Période d'assurance (02/12/03)

Moins d'avis contraire par écrit de l'agent d'approvisionnement ou d'indication contraire ailleurs dans les présentes Conditions d'assurance, les contrats d'assurance exigés dans les présentes doivent prendre effet le jour de l'attribution du marché et demeurer en vigueur jusqu'au jour de la délivrance du Certificat définitif d'achèvement du représentant ministériel.

EGA 3 Preuve du contrat d'assurance (01/10/94)

Dans un délai de vingt-cinq (25) jours après l'acceptation de la soumission de l'entrepreneur, l'assureur, à moins d'avis contraire écrit de l'entrepreneur, doit remettre à l'entrepreneur l'Attestation d'assurance d'un assureur dans la forme apparaissant dans le présent document et, si demandé, les originaux ou les copies certifiées conformes de tous les contrats d'assurance auxquels l'entrepreneur a souscrit conformément aux présentes Exigences de présentes garanties d'assurance.

EGA 4 Avis (01/10/94)

Chaque contrat d'assurance doit renfermer une disposition selon laquelle trente (30) jours avant de procéder à toute modification importante visant la garantie d'assurance, ou à l'annulation de ladite garantie d'assurance, un avis par écrit doit être envoyé par l'assureur à Sa Majesté. Tout avis de cette nature que reçoit l'entrepreneur doit être transmis sans délai à Sa Majesté.

PARTIE II ASSURANCE DE LA RESPONSABILITÉ CIVILE DES ENTREPRISES

ARC 1 Portée de l'assurance (01/10/94)

Le contrat d'assurance doit être établi sur un formulaire similaire à celui connu et désigné dans l'industrie de l'assurance sous l'appellation Assurance de la responsabilité civile des entreprises (base d'événement) – BAC 2100, et doit accorder un montant de garantie d'au moins 2 000 000 \$ (tous dommages confondus) pour des dommages corporels et matériels imputables au même événement ou à une série d'événements ayant la même origine. Les frais de justice ou autres déboursés de défense par suite de sinistre ou de réclamation ne viendront pas en déduction du montant de garantie.

ARC 2 Garanties/Dispositions (01/10/94)

Le contrat d'assurance doit inclure les garanties/dispositions suivantes sans toutefois nécessairement s'y limiter :

- 2.1 La responsabilité découlant de la propriété, de l'existence de l'entretien ou de l'utilisation de lieux par l'entrepreneur et les activités nécessaires ou connexes à l'exécution du présent contrat.
- 2.2 L'extension de la garantie « Dommages matériels et/ou privation de jouissance ».



- 2.3 L'enlèvement ou l'affaiblissement d'un support soutenant des bâtiments ou terrains, que ce support soit naturel ou non.
- 2.4 La responsabilité découlant des appareils de levage et des monte-charge (y compris les escaliers roulants).
- 2.5 La responsabilité civile indirecte des entrepreneurs.
- 2.6 Les responsabilités contractuelles et assumées en vertu du présent contrat.
- 2.7 La responsabilité civile découlant des risques après travaux. En regard de la présente garantie, ainsi que toutes les autres garanties de cette Partie II des présentes Conditions d'assurance, l'assurance doit demeurer en vigueur pendant au moins un (1) an à partir de la date de délivrance du Certificat d'achèvement du représentant ministériel.
- 2.8 Responsabilité réciproque – La clause doit être rédigée comme suit :
- Responsabilité réciproque – L'assurance telle que garantie par le présent contrat s'applique à toute demande d'indemnité faite à ou à toute action intentée contre n'importe quel assuré par n'importe quel autre assuré. La garantie d'assurance s'applique de la même façon et dans la même mesure que si un contrat distinct avait été établi à chacun d'eux. L'inclusion de plus d'un assuré n'augmente pas le montant de garantie de l'assureur.
- 2.9 Individualité des intérêts – La clause doit être rédigée comme suit :
- Individualité des intérêts – La présente assurance, sous réserve des montants de garantie, s'applique séparément à chaque assuré de la même façon et dans la même mesure que si un contrat distinct avait été établi à chacun d'eux. L'inclusion de plus d'un assuré n'augmente pas le montant de garantie de l'assureur.

ARC 3 Risques additionnels (02/12/03)

Le contrat d'assurance doit couvrir ou être amendé pour couvrir les risques suivants, si l'entreprise y est soumise :

- 3.1 Dynamitage;
- 3.2 Battage de pieux et travail par caisson;
- 3.3 Reprise en sous-œuvre;
- 3.4 Risques associés aux activités de l'entrepreneur dans un aéroport en service;
- 3.5 Contamination par radioactivité par suite de l'utilisation d'isotopes commerciaux;
- 3.6 Endommagement à la partie d'un bâtiment existant hors de la portée directe d'un marché de rénovation, d'addition ou d'installation;
- 3.7 Risques maritimes reliés à la construction de jetés, quais et docks.



ARC 4 Indemnités d'assurance
(01/10/94)

Toute indemnité en vertu de la présente assurance est habituellement versée à un tiers réclamant.

ARC 5 Franchise
(02/12/03)

Le contrat d'assurance doit être établie avec une franchise d'au plus 10 000 \$ événement quant aux sinistres causés par dommages matériels.

PART III
ASSURANCE DES CHANTIERS – RISQUES D'INSTALLATION – TOUS RISQUES

AC 1 Portée de l'assurance
(01/10/94)

Le contrat d'assurance doit être établi pour assurer l'entreprise sur une base « Tous risques » donnant une couverture d'assurance identique à celle qui est fournie par les formulaires connues et désignées dans l'industrie des assurances sous les noms de l'« Assurances des Chantiers – Formule globale » ou « Risques d'installation – Tous Risques ».

AC 2 Biens assurés
(01/10/94)

Les biens assurés doivent comprendre :

- 2.1 les travaux, ainsi que tous les biens, équipement et matériaux devant être incorporés à l'entreprise achevée à l'endroit du projet, avant, durant et après leur installation, érection ou construction, y compris les essais;
- 2.2 les frais de déblaiement du chantier occasionnés par un sinistre couvert y ayant laissé des débris provenant de biens couverts par la présente assurance, y compris la démolition des biens endommagés, l'enlèvement de la glace et l'assèchement.

AC 3 Indemnité d'assurance
(01/10/94)

- 3.1 Toutes indemnités en vertu du contrat d'assurance doivent être payées conformément à l'article CG28 des Conditions générales « C » du contrat.
- 3.2 Le contrat d'assurance doit stipuler que toute indemnité en vertu d'icelle doit être payée à Sa Majesté ou selon les directives du Ministre.
- 3.3 L'entrepreneur doit faire toutes choses et exécuter tous documents requis pour le paiement de l'indemnité d'assurance.

AC 4 Montant d'assurance



(01/10/94)

Le montant de l'assurance doit égaier au moins la somme de la valeur du contrat plus la valeur déclarée (s'il y a lieu) dans les documents du marché de tout le matériel et équipement fourni par Sa Majesté sur le chantier pour être incorporé à l'entreprise achevée et en faire partie.

AC 5 Franchise
(02/12/94)

La police doit être établie avec une franchise d'au plus 10 000 \$.

AC 6 Subrogation
(01/10/94)

La clause suivante doit être incluse dans le contrat d'assurance :

« Tous droits de subrogation ou transfert de droits sont par les présentes abandonnées contre toutes les personnes physiques ou morales ayant droit au bénéfice de la présente assurance. »

AC 7 Exclusion
(01/10/94)

Le contrat d'assurance peut comporter les exclusions normales sous réserve des exceptions suivantes :

- 7.1 Peuvent être exclus les frais inhérents à la bonne exécution des travaux, et rendus nécessaires par des défauts dans les matériaux, la main d'œuvre ou la conception, l'assurance produisant néanmoins ses effets en ce qui concerne les sinistres entraînés par voie de conséquence.
- 7.2 La perte ou les dommages causés par la contamination de matériaux radioactifs, sauf la perte ou les dommages résultant de l'utilisation d'isotopes commerciaux pour la mesure, l'inspection, le contrôle de la qualité, la radiographie ou la photographie industriels.
- 7.3 La mise en service et l'occupation de l'entreprise, en totalité ou en partie, doivent être permis pour les fins auxquels l'entreprise est destiné à son achèvement.



ATTESTATION D'ASSURANCE DE L'ASSUREUR
(À ÊTRE COMPLÈTE PAR L'ASSUREUR (NON PAR LE COURTIER) ET LIVRÉE AU CONSEIL NATIONAL DE RECHERCHES
CANADA DANS LES TRENTÉ JOURS SUIVANT L'ACCEPTATION DE LA SOUMISSION)

MARCHÉ

DESCRIPTION DES TRAVAUX	NUMÉRO DE MARCHÉ	DATE D'ADJUDICATION
ENDROIT		

ASSUREUR

NOM
ADRESSE

COURTIER

NOM
ADRESSE

ASSURÉ

NOM DE L'ENTREPRENEUR
ADRESSE

ASSURÉ ADDITIONNEL

SA MAJESTÉ LA REINE DU CHEF DU CANADA REPRÉSENTÉE PAR LE CONSEIL NATIONAL DE RECHERCHES CANADA
--

LE PRÉSENT DOCUMENT ATTESTE QUE LES POLICES D'ASSURANCE SUIVANTES SONT PRÉSENTEMENT EN VIGUEUR ET COUVRENT TOUTES LES ACTIVITÉS DE L'ASSURÉ, EN FONCTION DU MARCHÉ DU CONSEIL NATIONAL DE RECHERCHES CANADA CONCLU ENTRE L'ASSURÉ DÉNOMMÉ ET LE CONSEIL NATIONAL DE RECHERCHES CANADA SELON LES CONDITIONS D'ASSURANCE « E ».

POLICE					
GENDRE	NUMÉRO	DATE D'EFFET	DATE D'EXPIRATION	LIMITES DE GARANTIE	FRANCHISE
RESPONSABILITÉ CIVILE DES ENTREPRISES					
ASSURANCE DES CHANTIERS « TOUS RISQUES »					
RISQUES D'INSTALLATION « TOUS RISQUES »					

L'ASSUREUR CONVIENT DE DONNER UN PRÉAVIS DE TRENTÉ JOURS AU CONSEIL NATIONAL DE RECHERCHES CANADA EN CAS DE TOUTE MODIFICATION VISANT LA GARANTIE D'ASSURANCE OU LES CONDITIONS OU DE L'ANNULATION DE N'IMPORTE QUELLE POLICE OU GARANTIE QUI FONT PARTIE INTÉGRANTE DU CONTRAT.

NOM DU CADRE OU DE LA PERSONNE AUTORISÉE	SIGNATURE	DATE :
		NUMÉRO DE TÉLÉPHONE :



CGC1 Obligation de fournir une garantie de contrat

- 1.1 L'Entrepreneur doit, à ses propres frais, fournir une ou plusieurs des garanties de contrat mentionnées à l'article CGC2.
- 1.2 L'Entrepreneur doit fournir au représentant ministériel la garantie de contrat mentionnée au paragraphe CGC1.1 dans les 14 jours suivant la date à laquelle l'Entrepreneur reçoit un avis lui signifiant l'acceptation de sa soumission par Sa Majesté.

CGC2 Types et montants acceptables de garanties de contrat

- 2.1 L'Entrepreneur fournit au représentant ministériel conformément à l'article CGC1 :
 - 2.1.1 un cautionnement d'exécution et un cautionnement pour le paiement de la main-d'œuvre et des matériaux, représentant chacun au moins 50% du montant payable indiqué dans les Articles de convention; ou
 - 2.1.2 un cautionnement pour le paiement de la main-d'œuvre et des matériaux, représentant au moins 50% du montant payable indiqué dans les Articles de convention, et un dépôt de garantie représentant :
 - 2.1.2.1 au moins 10% du montant indiqué dans les Articles de convention, si ce montant n'excède pas 250 000 \$; ou
 - 2.1.2.2 25 000 \$, plus 5% de la partie du montant du Contrat indiqué dans les Articles de convention qui excède 250 000 \$; ou
 - 2.1.3 un dépôt de garantie représentant le montant prescrit à l'alinéa CGC2.1.2, majoré d'un supplément représentant 10% du montant du Contrat indiqué dans les Articles de convention.
- 2.2 Le cautionnement d'exécution et le cautionnement pour le paiement de la main-d'œuvre et des matériaux mentionnés au paragraphe CGC2.1 doivent être dans une forme approuvée et provenir d'une compagnie dont les cautionnements sont acceptés par Sa Majesté.
- 2.3 Le montant maximum du dépôt de garantie requis en vertu de l'alinéa CGC2.1.2 ne doit pas excéder 250 000 \$, quel que soit le montant du Contrat indiqué dans les Articles de convention.
- 2.4 Le dépôt de garantie mentionné aux alinéas CGC2.1.2 et CGC2.1.3 consiste en :
 - 2.4.1 une lettre de change payable à l'ordre du receveur général du Canada et certifiée par une institution financière approuvée ou tirée par une institution financière approuvée sur son propre compte; ou
 - 2.4.2 des obligations du gouvernement du Canada ou des obligations garanties inconditionnellement quant au capital et aux intérêts par le gouvernement du Canada.
- 2.5 Aux fins du paragraphe CGC2.4 :



- 2.5.1 une lettre de change est un ordre inconditionnel donné par écrit par l'Entrepreneur à une institution financière agréée et obligeant ladite institution à verser, sur demande et à une certaine date, une certaine somme au receveur général du Canada ou à l'ordre de ce dernier; et
- 2.5.2 si une lettre de change est certifiée par une institution financière autre qu'une banque à charte, elle doit être accompagnée d'une lettre ou d'une attestation estampillée confirmant que l'institution financière appartient à au moins l'une des catégories mentionnées à l'alinéa CGC2.5.3 ;
- 2.5.3 une institution financière agréée est :
 - 2.5.3.1 une société ou institution qui est membre de l'Association canadienne des paiements,
 - 2.5.3.2 une société qui accepte des dépôts qui sont garantis par la Société d'assurance-dépôts du Canada ou la Régie de l'assurance-dépôts du Québec jusqu'au maximum permis par la loi,
 - 2.5.3.3 une caisse de crédit au sens de l'alinéa 137(6)(b) de la *Loi de l'impôt sur le revenu*,
 - 2.5.3.4 une société qui accepte du public des dépôts dont le remboursement est garanti par Sa Majesté du chef d'une province, ou
 - 2.5.3.5 la Société canadienne des postes.
- 2.5.4 les obligations mentionnées à l'alinéa CGC2.4.2 doivent être :
 - 2.5.4.1 payables au porteur ;
 - 2.5.4.2 accompagnées d'un document de transfert dûment exécuté à l'ordre du receveur général du Canada, dûment exécuté et dans la forme prescrite par le Règlement concernant les obligations intérieures du Canada; ou
 - 2.5.4.3 enregistrées quant au capital ou quant au capital et aux intérêts au nom du receveur général du Canada, conformément au Règlement concernant les obligations intérieures du Canada; et
 - 2.5.4.4 fournies à leur valeur courante sur le marché à la date du Contrat.



Government of Canada
Gouvernement du Canada

Contract Number / Numéro du contrat

Security Classification / Classification de sécurité

SECURITY REQUIREMENTS CHECK LIST (SRCL)

LISTE DE VÉRIFICATION DES EXIGENCES RELATIVES À LA SÉCURITÉ (LVERS)

PART A - CONTRACT INFORMATION / PARTIE A - INFORMATION CONTRACTUELLE

1. Originating Government Department or Organization / Ministère ou organisme gouvernemental d'origine		2. Branch or Directorate / Direction générale ou Direction	
National Research Council		ASPM/SAGI	
3. a) Subcontract Number / Numéro du contrat de sous-traitance		3. b) Name and Address of Subcontractor / Nom et adresse du sous-traitant	
4. Brief Description of Work / Brève description du travail U70 10-Ton Crane Replacement			
5. a) Will the supplier require access to Controlled Goods? Le fournisseur aura-t-il accès à des marchandises contrôlées?		<input checked="" type="checkbox"/> No Non <input type="checkbox"/> Yes Oui	
5. b) Will the supplier require access to unclassified military technical data subject to the provisions of the Technical Data Control Regulations? Le fournisseur aura-t-il accès à des données techniques militaires non classifiées qui sont assujetties aux dispositions du Règlement sur le contrôle des données techniques?		<input checked="" type="checkbox"/> No Non <input type="checkbox"/> Yes Oui	
6. Indicate the type of access required / Indiquer le type d'accès requis			
6. a) Will the supplier and its employees require access to PROTECTED and/or CLASSIFIED information or assets? Le fournisseur ainsi que les employés auront-ils accès à des renseignements ou à des biens PROTÉGÉS et/ou CLASSIFIÉS? (Specify the level of access using the chart in Question 7. c) (Préciser le niveau d'accès en utilisant le tableau qui se trouve à la question 7. c)		<input checked="" type="checkbox"/> No Non <input type="checkbox"/> Yes Oui	
6. b) Will the supplier and its employees (e.g. cleaners, maintenance personnel) require access to restricted access areas? Le fournisseur et ses employés (p. ex. nettoyeurs, personnel d'entretien) auront-ils accès à des zones d'accès restreintes? L'accès à des renseignements ou à des biens PROTÉGÉS et/ou CLASSIFIÉS n'est pas autorisé.		No access Non <input type="checkbox"/> Yes Oui <input checked="" type="checkbox"/>	
6. c) Is this a commercial courier or delivery requirement with no overnight storage? S'agit-il d'un contrat de messagerie ou de livraison commerciale sans entreposage de nuit?		<input checked="" type="checkbox"/> No Non <input type="checkbox"/> Yes Oui	
7. a) Indicate the type of information that the supplier will be required to access / Indiquer le type d'information auquel le fournisseur devra avoir accès			
Canada <input checked="" type="checkbox"/>		NATO / OTAN <input type="checkbox"/>	
Foreign / Étranger <input type="checkbox"/>			
7. b) Release restrictions / Restrictions relatives à la diffusion			
No release restrictions Aucune restriction relative à la diffusion <input checked="" type="checkbox"/>		All NATO countries Tous les pays de l'OTAN <input type="checkbox"/>	
Not releasable À ne pas diffuser <input type="checkbox"/>			
Restricted to: / Limité à : Specify country(ies): / Préciser le(s) pays : <input type="checkbox"/>		Restricted to: / Limité à : Specify country(ies): / Préciser le(s) pays : <input type="checkbox"/>	
7. c) Level of Information / Niveau d'information			
PROTECTED A PROTÉGÉ A <input type="checkbox"/>		NATO UNCLASSIFIED NATO NON CLASSIFIÉ <input type="checkbox"/>	
PROTECTED B PROTÉGÉ B <input type="checkbox"/>		NATO RESTRICTED NATO DIFFUSION RESTREINTE <input type="checkbox"/>	
PROTECTED C PROTÉGÉ C <input type="checkbox"/>		NATO CONFIDENTIAL NATO CONFIDENTIEL <input type="checkbox"/>	
CONFIDENTIAL CONFIDENTIEL <input type="checkbox"/>		NATO SECRET NATO SECRET <input type="checkbox"/>	
SECRET SECRET <input type="checkbox"/>		COSMIC TOP SECRET COSMIC TRÈS SECRET <input type="checkbox"/>	
TOP SECRET TRÈS SECRET <input type="checkbox"/>			
TOP SECRET (SIGINT) TRÈS SECRET (SIGINT) <input type="checkbox"/>			
		PROTECTED A PROTÉGÉ A <input type="checkbox"/>	
		PROTECTED B PROTÉGÉ B <input type="checkbox"/>	
		PROTECTED C PROTÉGÉ C <input type="checkbox"/>	
		CONFIDENTIAL CONFIDENTIEL <input type="checkbox"/>	
		SECRET SECRET <input type="checkbox"/>	
		TOP SECRET TRÈS SECRET <input type="checkbox"/>	
		TOP SECRET (SIGINT) TRÈS SECRET (SIGINT) <input type="checkbox"/>	

TBS/SCT 350-103(2004/12)

Security Classification / Classification de sécurité

Canada



Government of Canada
Gouvernement du Canada

Contract Number / Numéro du contrat

PART A (continued) / PARTIE A (suite)

8. Will the supplier require access to PROTECTED and/or CLASSIFIED COMSEC information or assets?
Le fournisseur aura-t-il accès à des renseignements ou à des biens COMSEC désignés PROTÉGÉS et/ou CLASSIFIÉS? ☒ No ☐ Yes
Non Oui

If Yes, Indicate the level of sensitivity:

Dans l'affirmative, Indiquer le niveau de sensibilité :

9. Will the supplier require access to extremely sensitive INFOSEC information or assets?
Le fournisseur aura-t-il accès à des renseignements ou à des biens INFOSEC de nature extrêmement délicate? ☒ No ☐ Yes
Non Oui

Short Title(s) of material / Titre(s) abrégé(s) du matériel :

Document Number / Numéro du document :

PART B - PERSONNEL (SUPPLIER) / PARTIE B - PERSONNEL (FOURNISSEUR)

10. a) Personnel security screening level required / Niveau de contrôle de la sécurité du personnel requis

- | | | | |
|---|---|---|--|
| <input checked="" type="checkbox"/> RELIABILITY STATUS
COTE DE FIABILITÉ | <input type="checkbox"/> CONFIDENTIAL
CONFIDENTIEL | <input type="checkbox"/> SECRET
SECRET | <input type="checkbox"/> TOP SECRET
TRÈS SECRET |
| <input type="checkbox"/> TOP SECRET - SIGINT
TRÈS SECRET - SIGINT | <input type="checkbox"/> NATO CONFIDENTIAL
NATO CONFIDENTIEL | <input type="checkbox"/> NATO SECRET
NATO SECRET | <input type="checkbox"/> COSMIC TOP SECRET
COSMIC TRÈS SECRET |
| <input type="checkbox"/> SITE ACCESS
ACCÈS AUX EMPLACEMENTS | | | |

Special comments:

Commentaires spéciaux :

NOTE: If multiple levels of screening are identified, a Security Classification Guide must be provided.

REMARQUE : Si plusieurs niveaux de contrôle de sécurité sont requis, un guide de classification de la sécurité doit être fourni.

10. b) May unscreened personnel be used for portions of the work?
Du personnel sans autorisation sécuritaire peut-il se voir confier des parties du travail? ☒ No ☐ Yes
Non Oui

If Yes, will unscreened personnel be escorted?

Dans l'affirmative, le personnel en question sera-t-il escorté? ☒ No ☐ Yes
Non Oui

PART C - SAFEGUARDS (SUPPLIER) / PARTIE C - MESURES DE PROTECTION (FOURNISSEUR)**INFORMATION / ASSETS / RENSEIGNEMENTS / BIENS**

11. a) Will the supplier be required to receive and store PROTECTED and/or CLASSIFIED information or assets on its site or premises?
Le fournisseur sera-t-il tenu de recevoir et d'entreposer sur place des renseignements ou des biens PROTÉGÉS et/ou CLASSIFIÉS? ☒ No ☐ Yes
Non Oui

11. b) Will the supplier be required to safeguard COMSEC information or assets?
Le fournisseur sera-t-il tenu de protéger des renseignements ou des biens COMSEC? ☒ No ☐ Yes
Non Oui

PRODUCTION

11. c) Will the production (manufacture, and/or repair and/or modification) of PROTECTED and/or CLASSIFIED material or equipment occur at the supplier's site or premises?
Les installations du fournisseur serviront-elles à la production (fabrication et/ou réparation et/ou modification) de matériel PROTÉGÉ et/ou CLASSIFIÉ? ☒ No ☐ Yes
Non Oui

INFORMATION TECHNOLOGY (IT) MEDIA / SUPPORT RELATIF À LA TECHNOLOGIE DE L'INFORMATION (TI)

11. d) Will the supplier be required to use its IT systems to electronically process, produce or store PROTECTED and/or CLASSIFIED information or data?
Le fournisseur sera-t-il tenu d'utiliser ses propres systèmes informatiques pour traiter, produire ou stocker électroniquement des renseignements ou des données PROTÉGÉS et/ou CLASSIFIÉS? ☒ No ☐ Yes
Non Oui

11. e) Will there be an electronic link between the supplier's IT systems and the government department or agency?
Disposera-t-on d'un lien électronique entre le système informatique du fournisseur et celui du ministère ou de l'agence gouvernementale? ☒ No ☐ Yes
Non Oui



Government
of Canada

Gouvernement
du Canada

Contract Number / Numéro du contrat

Security Classification / Classification de sécurité

PART C - (continued) / PARTIE C - (suite)

For users completing the form manually use the summary chart below to indicate the category(ies) and level(s) of safeguarding required at the supplier's site(s) or premises.

Les utilisateurs qui remplissent le formulaire manuellement doivent utiliser le tableau récapitulatif ci-dessous pour indiquer, pour chaque catégorie, les niveaux de sauvegarde requis aux installations du fournisseur.

For users completing the form online (via the Internet), the summary chart is automatically populated by your responses to previous questions.

Dans le cas des utilisateurs qui remplissent le formulaire en ligne (par Internet), les réponses aux questions précédentes sont automatiquement saisies dans le tableau récapitulatif.

SUMMARY CHART / TABLEAU RÉCAPITULATIF

Category Catégorie	PROTECTED PROTÉGÉ			CLASSIFIED CLASSIFIÉ			NATO				COMSEC					
	A	B	C	CONFIDENTIAL CONFIDENTIEL	SECRET	TOP SECRET TRÈS SECRET	NATO RESTRICTED NATO DIFFUSION RESTREINTE	NATO CONFIDENTIAL NATO CONFIDENTIEL	NATO SECRET	COSMIC TOP SECRET COSMIC TRÈS SECRET	PROTECTED PROTÉGÉ			CONFIDENTIAL	SECRET	TOP SECRET TRES SECRET
											A	B	C			
Information / Assets Renseignements / Biens Production																
IT Media / Support TI																
IT Link / Lien électronique																

12. a) Is the description of the work contained within this SRCL PROTECTED and/or CLASSIFIED?

La description du travail visé par la présente LVERS est-elle de nature PROTÉGÉE et/ou CLASSIFIÉE?

☒ No
Non

☐ Yes
Oui

If Yes, classify this form by annotating the top and bottom in the area entitled "Security Classification".

Dans l'affirmative, classifiez le présent formulaire en indiquant le niveau de sécurité dans la case intitulée « Classification de sécurité » au haut et au bas du formulaire.

12. b) Will the documentation attached to this SRCL be PROTECTED and/or CLASSIFIED?

La documentation associée à la présente LVERS sera-t-elle PROTÉGÉE et/ou CLASSIFIÉE?

☒ No
Non

☐ Yes
Oui

If Yes, classify this form by annotating the top and bottom in the area entitled "Security Classification" and indicate with attachments (e.g. SECRET with Attachments).

Dans l'affirmative, classifiez le présent formulaire en indiquant le niveau de sécurité dans la case intitulée « Classification de sécurité » au haut et au bas du formulaire et indiquez qu'il y a des pièces jointes (p. ex. SECRET avec des pièces jointes).



Government of Canada
Gouvernement du Canada

Contract Number / Numéro du contrat

Security Classification / Classification de sécurité

PART D - AUTHORIZATION / PARTIE D - AUTORISATION

13. Organization Project Authority / Chargé de projet de l'organisme

Name (print) - Nom (en lettres moulées)

Bruno Vallieres

Title - Titre

Manager Facilities Engineering Unit

Signature

Telephone No. - N° de téléphone
(613)991-5586

Facsimile No. - N° de télécopieur
(613)957-9828

E-mail address - Adresse courriel
Bruno.Vallieres@nrc-cnrc.gc.ca

Date
Sept. 10, 2014

14. Organization Security Authority / Responsable de la sécurité de l'organisme

Name (print) - Nom (en lettres moulées)

Charlotte Carrier

Title - Titre

**Controlled Goods and Contracts
Security Coordinator**

Signature

Telephone No. - N° de téléphone
(613) 993-8956

Facsimile No. - N° de télécopieur
(613) 990-0946

E-mail address - Adresse courriel
Charlotte.Carrier@nrc-cnrc.gc.ca

Date
18 Sep 2014

15. Are there additional instructions (e.g. Security Guide, Security Classification Guide) attached?

Des instructions supplémentaires (p. ex. Guide de sécurité, Guide de classification de la sécurité) sont-elles jointes?

☒ No ☐ Yes
Non Oui

16. Procurement Officer / Agent d'approvisionnement

Name (print) - Nom (en lettres moulées)

MARC BEDARD

Title - Titre

**Senior Contracting
Officer**

Signature

Telephone No. - N° de téléphone
613 993-2274

Facsimile No. - N° de télécopieur

E-mail address - Adresse courriel

Date
6/10/14

17. Contracting Security Authority / Autorité contractante en matière de sécurité

Name (print) - Nom (en lettres moulées)

Title - Titre

Signature

Telephone No. - N° de téléphone

Facsimile No. - N° de télécopieur

E-mail address - Adresse courriel

Date