

**SERVICE CORRECTIONNEL DU CANADA
DIRECTION DES INSTALLATIONS
SYSTÈMES ÉLECTRONIQUES DE SÉCURITÉ**

31 juillet 2014

EXIGENCE DE CONCEPTION

**INTERFACE UTILISATEUR DE L'OPÉRATEUR DU
SYSTÈME DE COMMANDE ET DE SURVEILLANCE DES PORTES**

TABLE DES MATIERES

TABLEAU DES ABRÉVIATIONS	5
TABLEAU DES DÉFINITIONS	7
1 INTRODUCTION	11
2 PORTÉE	11
3 PUBLIC CIBLE	11
4 GÉNÉRALITÉS	11
5 EXIGENCES DE CONCEPTION	13
5.1 Généralités	13
5.1.1 Interface utilisateur.....	13
5.1.2 Facteurs humains	13
5.1.3 Exigences relatives à d'autres systemes non geres par cette interface utilisateur	13
6 EXIGENCES OPÉRATIONNELLES	14
6.1 Fonctions operationnelles.....	14
6.1.1 Portes coulissantes des postes de controle des deplacements et des postes de controle des entrees	14
6.1.2 Portes battantes des postes de controle des deplacements et des postes de controle des entrees	14
6.1.3 Poste de controle des unites residentielles – cellules dotees de portes coulissantes motorisees	14
6.1.4 Cellules dotees de portes battantes – bloc cellulaire ou la fonction de controle par le detenu est activee	15
6.1.5 Unite de responsabilite lorsque le verrouillage d'urgence de cellules individuelles est impossible parce que les cellules ne sont pas geres par le SCSP	15
6.1.6 Unite de responsabilite (acces a l'aide d'une carte RFID)	15
6.2 Liste des commandes qui doivent etre confirmees	16
6.3 Liste des alarmes de systeme et de leurs attributs de gestion	16
6.4 Liste des appareils et de leurs etats	18
6.4.1 Etats des portes et icônes correspondantes sur la vue Carte	18
6.4.2 Etats des portes de cellules et leur representation sur la vue Carte	19
6.5 Types de portes et leurs caracteristiques.....	20
7 SÉQUENCES D'OPÉRATIONS	21
7.1.1 Ouvrir une porte coulissante de cellule non motorisee	21
7.1.2 Ouvrir une porte ou une barriere coulissante motorisee	22
7.1.3 Fermer une porte ou une barriere coulissante motorisee	23
7.1.4 Ouvrir une porte coulissante, arreter son ouverture, puis la reprendre	24
7.1.5 Fermer une porte coulissante, puis la rouvrir sans utiliser la commande Arrêter	25
7.1.6 Ouvrir une porte coulissante interverrouillee, puis en selectionner une autre a ouvrir.....	26
7.1.7 Annuler l'interverrouillage d'une porte coulissante	29
7.1.8 Ouvrir partiellement une porte coulissante de cellule, arreter l'ouverture, puis la reprendre ...	31
7.1.9 Verrouiller, mettre fin au verrouillage et annuler le verrouillage des portes coulissantes de cellule	34
7.1.10 Alarme de la fenetre de la cellule (unite de responsabilite de Fenbrook)	36
7.1.11 Alarme de porte [unite de l'Établissement de Collins Bay] – applicable egalement a une porte	

de sortie qui est ouverte alors que son état est Verrouillée	37
7.1.12 Alarme de porte de cellule – porte battante – alarme de défaillance	38
7.1.13 Déverrouillage d'une porte de cellule – porte battante	40
7.1.14 Porte battante de cellule – le contrôle par le détenu est activé et celui-ci ouvre la porte	41
7.1.15 Porte battante – désactiver le contrôle par le détenu	43
7.1.16 Sélection d'un groupe de portes battantes – ouvrir [le même processus s'applique pour le contrôle par le détenu]	44
7.1.17 Commandes spéciales – Verrouillage d'urgence	46
7.1.18 Commandes spéciales – Évacuation des cellules à porte battante sans contrôle par le détenu 48	
7.1.19 Commandes spéciales – Fermeture	50
7.1.20 Sélectionner une carte.....	51
8 PRÉSENTATIONS VISUELLES DANS L'INTERFACE UTILISATEUR DU SCSP 52	
8.1 Poste de contrôle des entrées	52
8.1.1 ECP – Sélectionner la barrière d'entrée sécurisée à ouvrir.....	52
8.1.2 ECP – Sélectionner la commande	53
8.1.3 ECP – Commande exécutée.....	53
8.1.4 ECP – Sélectionner une porte interverrouillée d'un autre groupe d'interverrouillage	54
8.2 Poste de contrôle des déplacements	55
8.2.1 Sélectionner la première porte interverrouillée	55
8.2.2 Ouvrir la première porte.....	55
8.2.3 Ouverture de la première porte	56
8.2.4 Ouverture terminée de la première porte	56
8.2.5 Sélectionner la deuxième porte	57
8.2.6 Fermer la première porte	57
8.2.7 Fermeture terminée de la première porte	58
8.2.8 Sélectionner la deuxième porte coulissante	58
8.2.9 Ouverture de la deuxième porte coulissante	59
8.2.10 Ouverture terminée de la deuxième porte coulissante	59
8.2.11 Annuler l'interverrouillage de la porte sélectionnée	60
8.2.12 Confirmation de l'annulation de l'interverrouillage de la porte	60
8.2.13 Annulation terminée de l'interverrouillage de la porte	61
8.2.14 Sélectionner la porte battante	61
8.2.15 Déverrouiller la porte battante	62
8.2.16 Déverrouillage terminé de la porte battante.....	62
8.3 Porte battante de cellule avec contrôle par le détenu	63
8.3.1 Sélectionner la porte battante de la cellule à déverrouiller.....	63
8.3.2 Commande de déverrouillage de la porte battante de la cellule	63
8.3.3 Déverrouillage terminé de la porte battante de la cellule	64
8.3.4 Porte battante de cellule avec contrôle par le détenu – sélectionner la porte	64
8.3.5 Porte battante de cellule avec contrôle par le détenu – sélectionner la commande	65
8.3.6 Porte battante de cellule avec contrôle par le détenu – désactiver le contrôle par le détenu ..	65
8.3.7 Porte battante de cellule avec contrôle par le détenu – contrôle par le détenu désactivé	66
8.3.8 Alarme de porte battante de cellule	66
8.3.9 Accusation de réception de l'alarme de porte battante de cellule – en cours	67
8.3.10 Accusation de réception de l'alarme de porte battante de cellule – terminée	67
8.3.11 Mise hors service de la porte battante de cellule par le personnel de l'entretien	68
8.4 Unité de responsabilité des portes de cellules	68
8.4.1 Sélectionner la porte à déverrouiller	68
8.4.2 Commande de déverrouillage de la porte exécutée	69
8.4.3 Alarme de porte – Aperçu de la carte inchangé	69
8.4.4 Accusé de réception de l'alarme de porte au moyen de la fenêtre d'état détaillé.....	70

8.4.5	Accusation de réception de l'alarme de porte – terminée	70
8.5	Unité de responsabilité, entrée avec carte de détenu.....	70
8.5.1	Sélectionner la porte à déverrouiller	71
8.5.2	Sélectionner la commande de déverrouillage de la porte	71
8.5.3	Commande de déverrouillage de la porte exécutée	71
8.5.4	Ouverture de la porte par le détenu au moyen de la carte-clé.....	72
8.5.5	Commande d'ouverture de la porte par le détenu exécutée	72
8.5.6	Sélectionner la commande de la dernière ouverture de la porte	73
8.5.7	Commande de la dernière ouverture de la porte – exécutée	73
8.5.8	Alarme de fenêtre déclenchée	74
8.5.9	Accusé de réception de l'alarme de fenêtre	74
8.5.10	Accusation de réception de l'alarme de fenêtre – terminée	75
8.6	Commandes de porte coulissante de cellule	75
8.6.1	Sélectionner la porte à ouvrir	76
8.6.2	Sélectionner la commande d'ouverture de la porte	76
8.6.3	Commande d'ouverture de la porte exécutée	76
8.6.4	Sélectionner la porte à fermer	77
8.6.5	Sélectionner la commande de fermeture de la porte	77
8.6.6	Commande de fermeture de la porte exécutée.....	78
8.6.7	Sélectionner une cellule à verrouiller	78
8.6.8	Sélectionner la commande de verrouillage.....	79
8.6.9	Commande de verrouillage exécutée	79
8.6.10	Sélectionner une cellule où mettre fin au verrouillage	80
8.6.11	Sélectionner la commande de fin de verrouillage.....	80
8.7	Commandes spéciales.....	81
8.7.1	Dans les commandes spéciales, sélectionner le verrouillage d'urgence	81
8.7.2	Sélectionner les portes de cellule à verrouiller d'urgence ou sélectionner une rangée	82
8.7.3	Commande de verrouillage d'urgence exécutée	82
8.7.4	Sélectionner l'évacuation d'urgence	82
8.7.5	Affichage de la carte d'évacuation	83
8.7.6	Sélectionner une rangée à évacuer	84
8.7.7	Commande exécutée	84
8.7.8	Dans les commandes spéciales, sélectionner l'arrêt d'urgence	85
8.7.9	Confirmation spécifique requise	85
9	ICÔNES DU SCSP.....	86
9.1	Icônes des commandes du SCSP	86
9.2	Icônes d'état du SCSP	89
9.3	Icônes des cartes.....	92

TABLEAU DES ABRÉVIATIONS

Abréviation	Signification
AC	Autorité contractante
AHP	Annonce aux haut-parleurs
AP	Automate programmable
API	Interface de programmation d'applications (Application Programming Interface)
APL	Alarme portative localisable
ARS	Agent du renseignement de sécurité
ASC	Alimentation sans coupure
BIFMA	Business Institutional Furniture Manufacturers Association
CCAD	Commande, contrôle et acquisition de données
CCS	Centre de contrôle de la sécurité
CCTV	Télévision en circuit fermé (Closed Circuit Television)
COTS	Produit commercial (Commercial-Off-The-Shelf)
CSA	Association canadienne de normalisation (Canadian Standards Association)
DAPP	Dispositif d'alarme personnel portatif
DC	Directive du commissaire
DDP	Demande de propositions
DSI	Directeur, Services d'ingénierie
EFG	Équipement fourni par le gouvernement
EIA	Electronic Industries Association
EST	Énoncé des spécifications techniques
ET	Énoncé des travaux
IP	Protocole Internet
I-SIAE	Interface du SIAE
MEA	Méthode d'essai d'acceptation
NTP	Protocole de synchronisation de réseau (Network Time Protocol)
OP	Ordinateur personnel
PD	Probabilité de détection
PPCC	Poste principal de contrôle des communications
ROD	Rapport d'observation ou déclaration
SCC	Service correctionnel du Canada
SCSP	Système de commande et de surveillance des portes
SDDC	Système de détection de dérangement de clôture
SDM	Système de détection du mouvement
SEC	Salle d'équipement commune
SET	Salle d'équipement des télécommunications
SGEVD	Système de gestion et d'enregistrement de la voix des détenus

Abréviation	Signification
SGV	Système de gestion vidéo
SIAE	Système d'indication des alarmes de l'établissement
SIEV	Système d'interception et d'enregistrement des visites
SPDI	Système périmétrique de détection des intrusions
TAI	Taux d'alarmes intempestives
TCP/IP	Protocole de contrôle de transmission/protocole Internet (Transport Control Protocol/Internet Protocol)
TFA	Taux de fausse alarme
TMBF	Temps moyen de bon fonctionnement
TMR	Temps moyen de réparation
TOIR	Technicien et officier ingénieur régional
UAV	Unité d'affichage vidéo
UIS	Unité d'intégration du SPDI
VC	Visites et correspondance

TABLEAU DES DÉFINITIONS

N°	Terme	Exemple	Description	Fonction
1	Interface utilisateur d'administration		Moniteur et logiciel offrant aux administrateurs de système l'interactivité nécessaire à certaines tâches, dans un emplacement sécurisé.	Donner au personnel administratif la capacité de mettre en correspondance les utilisateurs inscrits avec les domaines fonctionnels auxquels ils ont le droit d'accéder et d'apporter des modifications.
2	Application	Gestion des appels à partir des cellules, gestion des annonces aux haut-parleurs	Logiciel servant à ajouter une fonction de soutien d'applications pour un sous-système.	Fournir l'interface opérateur et la logique de soutien permettant de gérer un sous-système (domaine de contrôle).
3	Écran de télévision en circuit fermé (CCTV)	Système périmétrique de détection des intrusions (SPDI) ou écran de CCTV pour les rangées	Écran d'ordinateur.	Fournir les images de la CCTV à l'opérateur.
4	Client		Ordinateur monté sur bâti dans un emplacement sécurisé, loin d'un poste de contrôle ou d'un bureau de contrôle.	Exécuter le logiciel et prendre en charge une ou des applications.
5	Données de configuration	Plans d'étage de l'établissement présentant le nombre de caméras, de portes, de cellules, etc. Emplacement des caméras. Nombres d'interfaces utilisateurs requises dans un poste.	Renseignements portant sur un établissement ou sur un système, généralement fournis par Service correctionnel du Canada (SCC). Ils indiquent comment une application de sous-système doit être installée dans un établissement, dans un emplacement ou dans un poste.	Fournir les renseignements dont l'application du sous-système a besoin pour adapter ce dernier aux exigences particulières d'un établissement, d'un emplacement ou d'un poste.
6	Interface utilisateur de configuration		Moniteur et logiciel offrant l'interactivité nécessaire à certaines tâches, dans un emplacement sécurisé.	Permettre aux fournisseurs ou au personnel qualifié d'ajouter, de supprimer et de modifier la configuration d'une application.
7	Autorité contractante		Travaux publics et Services gouvernementaux Canada est responsable de toutes les questions d'ordre contractuel liées à la conception et à la mise en œuvre des systèmes.	
8	Entrepreneur		Entreprise du soumissionnaire retenu.	
9	Console de contrôle	Poste principal de contrôle des communications (PPCC), poste de contrôle des unités résidentielles	Console généralement placée dans un poste de contrôle. Infrastructure de soutien physique pour les interfaces utilisateurs des opérateurs.	Réunir les interfaces utilisateurs ou les panneaux de commande utilisés par les membres du personnel pour s'acquitter de leurs responsabilités de gestion et pour interagir dans les domaines relevant de leur compétence.

N°	Terme	Exemple	Description	Fonction
10	Bureau de contrôle	Bureau de contrôle des unités résidentielles	Bureau généralement placé dans un poste de contrôle ou dans un bureau de contrôle. Infrastructure de soutien physique pour les interfaces utilisateurs des opérateurs.	Réunir les interfaces utilisateurs dont les membres du personnel ont besoin pour s'acquitter de leurs responsabilités de gestion et pour interagir dans les domaines relevant de leur compétence.
11	Domaine de contrôle	Appel à partir des cellules, tour de garde, annonce aux haut-parleurs	Groupe d'appareils et d'objets physiques et virtuels nécessitant souvent du matériel spécialisé ou un logiciel pour réaliser un ensemble de fonctions.	Recueillir de l'information ou activer des capacités dans leur domaine opérationnel.
12	Panneau de commande	Panneau de commande de sonorisation, alarme incendie	Appareil matériel et logiciel constituant l'interface opérateur (appareil d'entrée-sortie) dans un poste de contrôle.	Permettre aux opérateurs de gérer un ou des domaines.
13	Poste de contrôle	Poste de contrôle des unités résidentielles/PPCC	Salle ou emplacement généralement sécurisé dans un établissement.	Offrir un espace où les membres du personnel peuvent s'acquitter de leurs responsabilités de gestion et interagir dans les domaines relevant de leurs compétences.
14	Équipement sur mesure		Équipement conçu et/ou fabriqué expressément pour un contrat donné.	
15	Responsable de la conception		Le directeur des systèmes électroniques de sécurité de SCC est responsable de tous les aspects techniques relatifs à la conception et à la mise en œuvre des systèmes.	
16	Appareil	Caméra de CCTV, porte gérée, appareil de détection de la provenance des appels	Appareil spécialisé, comportant habituellement des composants matériels et logiciels.	Permettre la cueillette des données ou activer les fonctions associées à un système ou un sous-système en particulier.
17	Interface utilisateur d'inscription		Moniteur et logiciel offrant l'interactivité nécessaire à certaines tâches, dans un emplacement sécurisé.	Permettre au personnel désigné d'inscrire et de supprimer des utilisateurs dans les systèmes de commande, de contrôle, et d'acquisition de données.
18	Interface utilisateur d'entretien		Moniteur et logiciel offrant l'interactivité nécessaire à certaines tâches, dans la salle d'équipement commune (SEC) ou dans le bureau du fournisseur de services d'entretien.	Offrir la possibilité au personnel de l'entretien d'interagir avec un ou des systèmes afin d'accomplir leurs tâches quotidiennes de dépannage et d'entretien des systèmes et sous-systèmes.

N°	Terme	Exemple	Description	Fonction
19	Avis	Avis indiquant l'ouverture ou la fermeture d'une porte ou encore le déclenchement d'une alarme liée à un capteur.	Message affiché sur une interface utilisateur et/ou enregistré dans une base de données afin d'indiquer un changement d'état ou une commande lancée par un opérateur.	
20	Produit commercial		Équipement actuellement vendu sur le marché, offert avec des données de fiabilité recueillies sur le terrain, des manuels, des dessins techniques et une liste de prix des pièces de rechange.	
21	Interface utilisateur de l'opérateur	Affichage du SPDI, affichage du système de commande et de surveillance des portes	Moniteur et logiciel offrant l'interactivité nécessaire à certaines tâches (appareil d'entrée-sortie).	Offrir la possibilité à l'opérateur d'interagir avec un ou des systèmes afin d'accomplir ses tâches quotidiennes à la console de contrôle ou au bureau de contrôle.
22	Agent de projet		Employé du SCC ou contractuel choisi par le DSI pour être responsable de l'exécution du projet.	
23	Interface utilisateur de rapports		Moniteur et logiciel offrant l'interactivité nécessaire à certaines tâches, dans un emplacement sécurisé.	Offrir au personnel de gestion la possibilité d'accéder aux rapports préconfigurés et de créer des rapports personnalisés.
24	Serveur	Enregistreur vidéo en réseau	Ordinateur monté sur bâti exécutant un logiciel, situé dans une salle d'équipement telle qu'une SEC ou une salle d'équipement des télécommunications (SET).	Exécuter le logiciel de prise en charge des applications de commande et de contrôle connectées à des sous-systèmes.
25	État		L'état d'un appareil tel qu'il est rapporté par un sous-système ou un système.	Proposer une représentation logique de l'état d'un appareil qui fait l'objet d'une surveillance ou d'un processus de gestion.
26	Sous-système	Appel à partir des cellules, tour de garde	Groupe d'appareils et d'objets physiques et virtuels nécessitant souvent du matériel spécialisé ou un logiciel pour réaliser un ensemble de fonctions déterminées.	Recueillir de l'information ou activer des capacités dans leur domaine opérationnel.
27	Système	SPDI	Groupe d'appareils et d'objets physiques et virtuels, y compris des appareils composant des sous-systèmes, nécessitant souvent du matériel spécialisé ou un logiciel pour réaliser un ensemble de fonctions d'ordre général.	Recueillir de l'information ou activer des capacités dans leur domaine opérationnel.

N°	Terme	Exemple	Description	Fonction
28	Interface utilisateur tactile	Interface utilisateur du système de commande et de surveillance des portes	Habituellement, un moniteur à écran ACL doté de la technologie d'écran tactile.	Permettre à un opérateur de consulter les systèmes présentés sur le moniteur et d'interagir avec eux.
29	Poste de travail		Ordinateur monté sur bâti dans un emplacement sécurisé, loin d'un poste de contrôle ou d'un bureau de contrôle.	Exécuter le logiciel utilisé pour déployer les fonctions de commande et de contrôle.

1 INTRODUCTION

- .1 L'objet de l'interface utilisateur du SCSP est de permettre au personnel des opérations de tous les postes de contrôle de contrôler les portes et leurs accès, là où c'est nécessaire, de même que les procédures d'évacuation et de verrouillage d'urgence, conformément à l'étendue de leurs responsabilités.

2 PORTÉE

- .1 La présente Exigence de Conception définit les fonctions et les processus opérationnels qui doivent être accessibles à partir de l'interface utilisateur du système utilisé pour la gestion et le contrôle des portes et des points d'accès dans les établissements correctionnels fédéraux au Canada. Cette Exigence de Conception ne précise pas la nature des données impliquées dans les processus, mais donne une description détaillée de l'interface homme-machine.

3 PUBLIC CIBLE

- .1 Le public cible comprend les éventuels développeurs, les fournisseurs et les responsables de la configuration de l'application logicielle, laquelle doit fournir l'interface homme-machine comptant les fonctions décrites dans la présente Exigence de Conception ainsi que la logique permettant d'intégrer et de gérer les autres composants du système. Ceux-ci comprennent les caméras de CCTV, les appels à partir des cellules, l'alimentation et l'éclairage, les annonces aux haut-parleurs et les autres systèmes qui pourraient faire l'objet d'une description à venir. La présente Exigence de Conception doit être lue conjointement avec celle de la configuration d'un système de contrôle et de surveillance des portes, puisque ce document définit l'étendue du système et fournit les échelles de valeurs et les paramètres requis pour déterminer la logique qui sous-tend l'interface utilisateur.

4 GÉNÉRALITÉS

- .1 L'interface utilisateur du SCSP sert à commander et à surveiller les portes à partir d'un poste de contrôle. Cela comprend les portes surveillées ou commandées dans l'ensemble des postes de gestion et de surveillance, notamment les portes de cellule, les postes de contrôle des déplacements, le contrôle d'accès dans les unités de responsabilité, les entrées et les sorties dans les zones d'administration du personnel, et l'accès aux installations régionales et nationales du SCC (postes de contrôle des entrées).
 - .2 L'interface utilisateur doit être conçue de telle sorte qu'elle prenne en charge plusieurs domaines de gestion de façon continue et transparente au fur et à mesure de l'expansion du système, en prenant en charge la représentation d'un seul domaine parmi tous les domaines qui doivent être gérés dans la même interface utilisateur. L'intégration des domaines suivants est à prévoir :
 - .1 Alimentation dans les cellules, y compris pour les téléviseurs
 - .2 Éclairage des cellules et des rangées
 - .3 Appels à partir des cellules
 - .4 Patrouilles de sécurité et tours de garde
 - .5 Interphones pour les appels restreints
 - .6 Gestion de la télévision en circuit fermé (CCTV)
 - .7 Annonce aux haut-parleurs
 - .3 Du point de vue de l'interface utilisateur, le SCSP comprend deux composants principaux :
 - .1 Un affichage de l'état, intégré à un poste de contrôle du SCSP
 - .2 Un affichage ou plus pour la surveillance par CCTV, au besoin
 - .4 L'interface utilisateur peut être appelée à répondre à des exigences opérationnelles particulières. Elle doit prévoir l'éventualité d'une défaillance de l'interface et le regroupement
-

de fonctions en cas de reconfiguration des postes de contrôle pour satisfaire les exigences relatives au personnel. La définition des redondances prévues pour les interfaces utilisateurs des postes de contrôle, au sein même du poste et auprès d'un autre poste de contrôle, doit être flexible et proprement présentée dans les renseignements de configuration.

- .5 Habituellement, les commandes découlant des actions de l'opérateur dans l'interface utilisateur et les événements qui occasionnent un changement de l'état d'un appareil entraîneront la publication d'un message qui sera « enregistré » dans les fichiers journaux de la plateforme de prestation de services sur laquelle l'application est exécutée. Ces données peuvent être consultées et elles le seront à une date ultérieure à des fins de preuve, d'évaluation et de suivi.

5 EXIGENCES DE CONCEPTION

5.1 Généralités

- .1 Le SCSP consiste en l'interface utilisateur des unités individuelles d'affichage vidéo à écran tactile de chaque poste de contrôle. Lorsque nécessaire, un moniteur de CCTV est inclus, et le contrôle du CCTV s'effectue au moyen de l'interface utilisateur.

5.1.1 Interface utilisateur

- .1 L'interface utilisateur doit utiliser les icônes et respecter les lignes directrices fournies ou approuvées par le SCC.
- .2 La disposition préférée de l'affichage est fondée sur un plan d'étage simplifié de la totalité ou d'une partie d'une unité, selon l'espace disponible à l'écran. Dans la mesure du possible, on utilisera des icônes plutôt que des légendes textuelles.

5.1.2 Exigences relatives à d'autres systèmes non gérés par cette interface utilisateur

- .1 Il n'y a aucune exigence relative à d'autres systèmes.

6 EXIGENCES OPÉRATIONNELLES

6.1 Fonctions opérationnelles

- .1 Voici les séquences d'opérations que l'écran d'état du SCSP doit afficher.

6.1.1 *Portes coulissantes des postes de contrôle des déplacements et des postes de contrôle des entrées*

- .1 Ouvrir la porte coulissante (il est possible de fermer la porte pendant son ouverture)
- .2 Fermer la porte coulissante (il est possible d'ouvrir la porte pendant sa fermeture)
- .3 Arrêter la porte coulissante
 - .1 Ouvrir et reprendre l'ouverture
 - .2 Ouvrir et reprendre la fermeture
 - .3 Fermer et reprendre la fermeture
 - .4 Fermer et reprendre l'ouverture
- .4 Ouvrir partiellement la porte coulissante (commande qui peut être utilisée lorsque la porte est ouverte ou fermée)
 - .1 Il est également possible d'arrêter ou de fermer la porte pendant son ouverture
 - .2 Si la commande d'ouverture partielle est sélectionnée lorsque la porte est fermée
- .5 Ouvrir la porte coulissante interverrouillée
- .6 Commandes spéciales
 - .1 Évacuation
 - .2 Arrêt d'urgence
- .7 Alarme
- .8 Alarme de défaillance

6.1.2 *Portes battantes des postes de contrôle des déplacements et des postes de contrôle des entrées*

- .1 Déverrouiller la porte battante
- .2 Ouvrir la porte battante interverrouillée
- .3 Commandes spéciales
 - .1 Évacuation
 - .2 Arrêt d'urgence
- .4 Alarme
- .5 Alarme de défaillance

6.1.3 *Poste de contrôle des unités résidentielles – cellules dotées de portes coulissantes motorisées*

- .1 Ouvrir la porte coulissante (il est possible de fermer la porte pendant son ouverture)
- .2 Fermer la porte coulissante (il est possible d'ouvrir la porte pendant sa fermeture)
- .3 Arrêter la porte coulissante
 - .1 Ouvrir et reprendre l'ouverture
 - .2 Ouvrir et reprendre la fermeture
 - .3 Fermer et reprendre la fermeture
 - .4 Fermer et reprendre l'ouverture

- .4 Ouvrir partiellement la porte coulissante (commande qui peut être utilisée lorsque la porte est ouverte ou fermée)
 - .1 Il est également possible d'arrêter ou de fermer la porte pendant son ouverture
 - .2 Si la commande d'ouverture partielle est sélectionnée lorsque la porte est fermée
- .5 Verrouiller la porte de la cellule
- .6 Mettre fin au verrouillage de la porte de la cellule
- .7 Annuler le verrouillage de la porte de la cellule
- .8 Déverrouiller la porte battante (dans les postes de contrôle fermés)
- .9 Ouvrir la porte coulissante interverrouillée
- .10 Commandes spéciales
 - .1 Évacuation
 - .2 Arrêt d'urgence
 - .3 Verrouillage d'urgence
- .11 Alarme
- .12 Alarme de défaillance

6.1.4 Cellules dotées de portes battantes – bloc cellulaire où la fonction de contrôle par le détenu est activée

- .1 Déverrouiller la porte battante
- .2 Verrouiller la porte battante
- .3 Contrôle par le détenu activé
- .4 Verrouiller la porte de la cellule
- .5 Mettre fin au verrouillage de la porte de la cellule
- .6 Annuler l'interverrouillage
- .7 Commandes spéciales
 - .1 Évacuation
 - .2 Arrêt d'urgence
 - .3 Verrouillage d'urgence
- .8 Alarme
- .9 Alarme de défaillance

6.1.5 Unité de responsabilité lorsque le verrouillage d'urgence de cellules individuelles est impossible parce que les cellules ne sont pas gérées par le SCSP

- .1 Déverrouiller la porte battante
- .2 Verrouiller la porte battante (cette commande suppose que le SCSP peut verrouiller la porte, ce qui correspond à un verrouillage d'urgence)
- .3 Annuler l'interverrouillage
- .4 Commandes spéciales
 - .1 Évacuation
 - .2 Arrêt d'urgence
- .5 Alarme
- .6 Alarme de défaillance

6.1.6 Unité de responsabilité (accès à l'aide d'une carte RFID)

- .1 Déverrouiller la porte battante
-

- .2 Verrouiller la porte battante (cette commande suppose que le SCSP peut verrouiller la porte, ce qui correspond à un verrouillage d'urgence)
- .3 Afficher le dernier utilisateur
- .4 Annuler l'interverrouillage
- .5 Commandes spéciales
 - .1 Évacuation
 - .2 Verrouillage d'urgence
 - .3 Arrêt d'urgence
- .6 Alarme et alarme de fenêtre
- .7 Alarme de défaillance

6.2 Liste des commandes qui doivent être confirmées

- .1 Le tableau suivant indique comment confirmer les commandes dans le SCSP.

Commande	Exigences de confirmation
Ouvrir, fermer, ouvrir partiellement et déverrouiller la porte	Aucune confirmation requise
Annuler l'interverrouillage	Icône de confirmation
Verrouiller (cellule distincte ou groupe de cellules)	Icône de confirmation
Verrouiller d'urgence (rangée)	Icône de confirmation
Arrêt d'urgence	Fenêtre contextuelle de confirmation spéciale

6.3 Liste des alarmes de système et de leurs attributs de gestion

- .1 Le SCSP génère et affiche les alarmes et les alertes ci-dessous. Il est possible de les gérer à l'aide de l'interface utilisateur.

Alarme ou alerte	Catégorie	Alarme sonore affichée localement	Affichée et répertoriée au PPCC	Alarme sonore au PPCC
La porte ne se verrouille pas dans le délai préétabli (généralement 10 secondes).	Mineure, priorité 7b	Oui, son de l'alarme à déterminer	Oui	Non
La porte (battante) demeure ouverte trop longtemps, généralement pendant 60 secondes.	Mineure, priorité 7b	Oui, son de l'alarme à déterminer	Oui	Non
Alarme de défaillance pour porte ou fenêtre	Mineure, priorité 8	Oui, son de l'alarme à déterminer	Oui	Non

Alarme de sabotage pour porte ou fenêtre	Mineure, priorité 8	Oui, son de l'alarme à déterminer	Oui	Non
La porte de sortie est ouverte.	Mineure, priorité 7a	Oui, son de l'alarme à déterminer	Oui	Oui, son de l'alarme à déterminer
Annuler l'interverrouillage d'une porte	Mineure, priorité 7c	Oui, son de l'alerte à déterminer	Oui	Oui, son de l'alerte à déterminer
Défaillance du système	Mineure, priorité 8	Non, défaillance du système	Oui	Oui, son de l'alarme 4c

- .2 Le PPCC dispose d'une unité d'affichage qui répertorie les alarmes actives. Celles-ci s'affichent également sur la vue Carte de la sécurité intérieure.
- .3 Quand une alarme est générée, il faut en accuser réception. Lorsque l'appareil redevient tel qu'il était avant l'alarme, son état redevient normal. La seule action qu'un opérateur peut poser à l'aide de cette interface pour faire cesser une alarme consiste à en accuser réception.
- .4 L'utilisation de l'icône d'accusation de réception de l'alarme permet d'accuser réception de toutes les alarmes actives répertoriées dans l'interface.
- .5 Lorsqu'une alarme est déclenchée par un appareil géré ou surveillé au moyen de l'interface utilisateur du SCSP :
 - a. l'appareil affiche un état d'alarme;
 - b. la fenêtre d'état détaillée s'ouvre et affiche les renseignements concernant l'alarme qui ont été désignés (dans les données de configuration) aux fins d'affichage dans cette fenêtre, pour cet appareil, à ce poste de contrôle. L'icône d'état d'alarme clignote. Une, deux puis trois barres s'affichent successivement sur l'icône. Le clignotement de l'icône sur la vue Carte et celui l'icône d'état sont synchrones;
 - c. une alarme sonore retentit;
 - d. lorsque l'icône d'accusé de réception est sélectionnée, l'icône sur la vue Carte cesse de clignoter, et l'icône d'alarme s'affiche sans barre dans la fenêtre d'état détaillée. L'alarme sonore s'interrompt.

6.4 Liste des appareils et de leurs états

6.4.1 États des portes et icônes correspondantes sur la vue Carte

.1 Consultez la section 9 pour obtenir la liste des icônes.

Appareil	État	Indication visuelle de l'état
Porte	Sécurisée	Cercle vert
	Sélectionnée	L'icône clignote, alternant entre la couleur de son état actuel et la couleur bleue jusqu'à ce qu'une commande soit sélectionnée ou que dix secondes se soient écoulées, auquel cas l'icône retrouve son état précédent.
	En mouvement (certaines portes coulissantes)	L'icône est jaune.
	Non sécurisée (la porte est ouverte ou partiellement ouverte)	L'icône est rouge.
	Alarme active (alarme de sabotage ou de défaillance déclenchée par un appareil)	L'icône est rouge et accompagnée d'un indicateur d'alarme. Elle clignote jusqu'à ce que l'opérateur ait accusé réception de l'alarme.
	L'opérateur a accusé réception de l'alarme (alarme de sabotage ou de défaillance déclenchée par un appareil)	L'icône est rouge et accompagnée d'un indicateur d'alarme. Cet état demeure s'il s'agit d'une alarme de sabotage. L'icône ne clignote plus.
	Défaillance	L'icône est magenta.
	L'appareil a été mis hors service par le personnel de l'entretien.	L'icône est magenta et arbore une clé à molette.
	Porte interverrouillée	L'icône de la porte arbore un symbole d'interverrouillage. Celui-ci s'ajoute à toutes les portes d'un groupe interverrouillé lorsque l'une des portes de ce groupe est sélectionnée sur la vue Carte. S'il existe plus d'un groupe interverrouillé sur une carte, le groupe en question s'affiche sur l'icône.
	La porte est ouverte à la suite de la commande d'évacuation d'urgence.	L'icône est rouge et arbore un point d'exclamation.

6.4.2

6.4.3 États des portes de cellules et leur représentation sur la vue Carte

.1 Consultez la section 9 pour obtenir la liste des icônes.

Appareil	État	Indication visuelle de l'état
Porte de cellule	Sécurisée	Carré vert
	Sélectionnée	L'icône clignote, alternant entre la couleur de son état actuel et la couleur bleue jusqu'à ce qu'une commande soit sélectionnée ou que dix secondes se soient écoulées, auquel cas l'icône retrouve son état précédent.
	En mouvement (certaines portes coulissantes)	L'icône est jaune.
	Non sécurisée (la porte est ouverte ou partiellement ouverte)	L'icône est rouge.
	Alarme active (alarme de sabotage ou de défaillance déclenchée par un microphone)	L'icône est rouge et accompagnée d'un indicateur d'alarme. Elle clignote jusqu'à ce que l'opérateur ait accusé réception de l'alarme.
	L'opérateur a accusé réception de l'alarme (alarme de sabotage ou de défaillance déclenchée par un microphone)	L'icône est rouge et accompagnée d'un indicateur d'alarme. Cet état demeure s'il s'agit d'une alarme de sabotage. L'icône ne clignote plus.
	Défaillance	L'icône est magenta.
	L'appareil a été mis hors service par le personnel de l'entretien.	L'icône est magenta et arbore une clé à molette.
	La porte est ouverte à la suite de la commande d'évacuation d'urgence.	L'icône est rouge et arbore un point d'exclamation.
	La cellule est verrouillée normalement ou d'urgence	L'icône est verte et arbore une chaîne.
	La fonction de contrôle par le détenu est configurée, mais désactivée.	L'icône est verte et arbore un détenu tenant une clé.
	La fonction de contrôle par le détenu est activée, et la porte est fermée et verrouillée par le détenu.	L'icône est jaune et arbore un détenu tenant une clé.
	La fonction de contrôle par le détenu est activée, et la porte n'est pas fermée et verrouillée.	L'icône est rouge et arbore un détenu tenant une clé.

6.5 Types de portes et leurs caractéristiques

.1 Le tableau ci-dessous présente les types de portes qui sont gérés au moyen du SCSP et leurs caractéristiques.

Door Configuration	1	2	3	4	5	6	7	8	9	10	11
Portal Type	Door	Door	Door	Door	Door	Door	Door	Door	Barrier	Barrier	Barrier
Action	Sliding	Swing	Sliding	Sliding	Swing	Swing	Swing	Swing	Slide	Slide	Swing
Application	Various	Various	Cell	Cell	Cell	Cell	Apartment	Mvmnt Ctr	Mvmnt Ctrl	Mvmnt Ctrl	Mvmnt Ctrl
Security Level	Various	Various	Max/Seg	Max/Seg	Seg	Medium	Minimum	Max/Med	Max/Med	Max/Med	Max/Med
Lock Hardware and Mechanism											
Drive/Lock	None	None	Electric Moto	Pneumati	Electric	Electric	Electric Strik	Electric	Electric Moto	Pneumatic	Electric
Key	Yes	Yes	Yes	Yes	Yes	Yes	Yes	Yes	Yes	Yes	Yes
Door Position Sensor	Yes	Yes	Yes	Yes	Yes	Yes	Yes	Yes	Yes	Yes	Yes
Lock Position Sensor	No	No	Yes	Yes	Yes	Yes	Yes	Yes	Yes	Yes	Yes
Integration											
Monitored	Yes	Yes	Yes	Yes	Yes	Yes	Yes	Yes	Yes	Yes	Yes
Managed	No	No	Yes	Yes	Yes	Yes	Yes	Yes	Yes	Yes	Yes
Spported Commands											
Open	No	No	Yes	Yes	No	No	No	No	Yes	Yes	No
Partial Open	No	No	??	??	No	No	No	No	Yes	Yes	No
Close	No	No	Yes	Yes	No	No	No	No	Yes	Yes	No
Lock	No	No	No	No	Yes	Yes	No	Yes	No	No	Yes
Unlock	No	No	No	No	Yes	Yes	Yes	Yes	No	No	Yes
Unlock with Holdbac	No	No	Unclear	Unclear	Unclear	Unclear	Unclear	Unclear	Unclear	Unclear	Unclear
Monitored States											
Unlocked	No	No	Yes	Yes	Yes	Yes	Yes	Yes	Yes	Yes	Yes
Locked	No	No	Yes	Yes	Yes	Yes	Yes	Yes	Yes	Yes	Yes
Open	Yes	Yes	Yes	Yes	Yes	Yes	Yes	Yes	Yes	Yes	Yes
Moving	No	No	Possible	Possible	No	No	No	No	Possible	Possible	No
Closed	Yes	Yes	Yes	Yes	Yes	Yes	Yes	Yes	Yes	Yes	Yes
Tamper/Fail	No	No	Possible	Possible	Possible	Possible	Possible	Possible	Possible	Possible	Possible
Configurable Attributes											
Inmate Access	No	No	No	No	Yes	Yes	Yes	No	No	No	No
Lockdown	No	No	Yes	Yes	Yes	Yes	Yes	Yes	Yes	Yes	Yes
Emergency Release	No	No	Yes	Yes	Yes	Yes	Yes	Yes	Yes	Yes	Yes
Multi Select	No	No	Yes	Yes	Yes	Yes	No	No	No	No	No
Mask (Locked Out)	No	No	Yes	Yes	Yes	Yes	Yes	Yes	Yes	Yes	Yes

7 SÉQUENCES D'OPÉRATIONS

- .1 Les tableaux suivants montrent les séquences d'opérations qui seront mises en œuvre dans le SCSP. La section 8 présente des dispositions d'interface utilisateur illustrant comment cette mise en œuvre doit s'effectuer.
- .2 Normalement, le SCSP sera le seul système de l'interface utilisateur, donc aucune icône de sélection du système ne figurera dans le panneau de sélection.
- .3 Si un poste de contrôle gère les portes de plus d'un groupe d'interverrouillage, alors chaque fois qu'une porte interverrouillée est sélectionnée le numéro du groupe correspondant s'affiche sur l'icône de cette dernière. Si un poste de contrôle gère les portes d'un seul groupe d'interverrouillage, le numéro du groupe ne s'affiche pas sur l'icône de la porte sélectionnée.

7.1.1 Ouvrir une porte coulissante de cellule non motorisée

Action	Panneau de sélection	Panneau de commande			Vue Carte	Fenêtre d'état détaillé	Commentaires
		Sélectionnée	Disp.	Non disp.			
1 Sélectionner une porte sécurisée	Aucune icône de système, si le SCSP est le seul système accessible à partir de ce poste.		-Déverrouiller la porte -Verrouiller	-Mettre fin au verrouillage	L'icône correspondant à la porte clignote, alternant entre la couleur de son état actuel et la couleur bleue.	L'étiquette de la porte s'affiche. Elle contient le nom et la photo du détenu ainsi qu'une icône indiquant l'état actuel de la porte (sécurisée).	
2 Sélectionner Déverrouiller la porte		Déverrouiller la porte	-Verrouiller	-Mettre fin au verrouillage	L'icône correspondant à la porte devient jaune (pendant 3 secondes).	L'étiquette de la porte s'affiche. Elle contient le nom et la photo du détenu ainsi qu'une icône indiquant l'état actuel de la porte (non sécurisée).	
3 Commande exécutée			-Verrouiller	-Déverrouiller la porte -Mettre fin au verrouillage	L'icône correspondant à la porte devient rouge.	L'étiquette de la porte s'affiche. Elle contient le nom et la photo du détenu ainsi qu'une icône indiquant l'état actuel de la porte (non sécurisée). S'affiche après 10 secondes.	

7.1.2 Ouvrir une porte ou une barrière coulissante motorisée

Action	Panneau de sélection	Panneau de commande			Vue Carte	Fenêtre d'état détaillé	Commentaires
		Sélectionnée	Disp.	Non disp.			
1 Sélectionner une porte sécurisée	Aucune icône de système, étant donné que le SCSP est le seul système accessible à partir de ce poste.		-Ouvrir la porte	-Fermer la porte -Arrêter la porte	L'icône correspondant à la porte clignote, alternant entre la couleur de son état actuel et la couleur bleue.	L'étiquette de la porte s'affiche. Elle contient une icône indiquant l'état actuel de la porte (sécurisée).	
2 Sélectionner Ouvrir		Ouvrir la porte	-Fermer la porte -Arrêter la porte		L'icône correspondant à la porte devient jaune.	L'étiquette de la porte s'affiche. Elle contient une icône indiquant l'état actuel de la porte (en cours d'ouverture, avec une flèche jaune qui clignote pendant le mouvement).	
3 Commande exécutée			-Fermer la porte	-Fermer la porte -Arrêter la porte	L'icône correspondant à la porte devient rouge.	L'étiquette de la porte s'affiche. Elle contient une icône indiquant l'état actuel de la porte (ouverte). S'affiche après 10 secondes.	

7.1.3 Fermer une porte ou une barrière coulissante motorisée

Action	Panneau de sélection	Panneau de commande			Vue Carte	Fenêtre d'état détaillé	Commentaires
		Sélectionnée	Disp.	Non disp.			
1 Sélectionner une porte non sécurisée	Aucune icône de système, étant donné que le SCSP est le seul système accessible à partir de ce poste.		-Fermer la porte	-Ouvrir la porte -Arrêter la porte	L'icône correspondant à la porte clignote, alternant entre la couleur de son état actuel et la couleur bleue.	L'étiquette de la porte s'affiche. Elle contient une icône indiquant l'état actuel de la porte (ouverte).	
2 Sélectionner Fermer		Fermer la porte	-Fermer la porte -Arrêter la porte		L'icône correspondant à la porte devient jaune.	L'étiquette de la porte s'affiche. Elle contient une icône indiquant l'état actuel de la porte (en cours de fermeture, avec une flèche verte qui clignote pendant le mouvement).	
3 Commande exécutée			-Ouvrir la porte	-Fermer la porte -Arrêter la porte	L'icône correspondant à la porte devient verte.	L'étiquette de la porte s'affiche. Elle contient une icône indiquant l'état actuel de la porte (sécurisée). S'affiche après 10 secondes.	

7.1.4 Ouvrir une porte coulissante, arrêter son ouverture, puis la reprendre

Action	Panneau de sélection	Panneau de commande			Vue Carte	Fenêtre d'état détaillé	Commentaires
		Sélectionnée	Disp.	Non disp.			
1 Sélectionner une porte sécurisée	Aucune icône de système, étant donné que le SCSP est le seul système accessible à partir de ce poste.		-Ouvrir la porte coulissante	-Fermer la porte -Arrêter la porte	L'icône correspondant à la porte clignote, alternant entre la couleur de son état actuel et la couleur bleue.	L'étiquette de la porte s'affiche. Elle contient une icône indiquant l'état actuel de la porte (fermée).	
2 Sélectionner Ouvrir		Ouvrir la porte	-Fermer la porte -Arrêter la porte		L'icône correspondant à la porte devient jaune.	L'étiquette de la porte s'affiche. Elle contient une icône indiquant l'état actuel de la porte (en cours d'ouverture, avec une flèche jaune qui clignote pendant le mouvement).	
3 Sélectionner Arrêter		Arrêter la porte	-Ouvrir la porte -Fermer la porte		L'icône correspondant à la porte devient rouge.	L'étiquette de la porte s'affiche. Elle contient une icône indiquant l'état actuel de la porte (arrêtée).	
4 Sélectionner Ouvrir		Ouvrir la porte	-Fermer la porte -Arrêter la porte		L'icône correspondant à la porte devient jaune.	L'étiquette de la porte s'affiche. Elle contient une icône indiquant l'état actuel de la porte (en cours d'ouverture, avec une flèche jaune qui clignote pendant le mouvement).	Nota : La commande Fermer la porte aurait aussi pu être sélectionnée à la place de la commande Ouvrir la porte.
5 Commande exécutée			-Fermer la porte	-Ouvrir la porte -Arrêter la porte	L'icône correspondant à la porte devient rouge.	L'étiquette de la porte s'affiche. Elle contient une icône indiquant l'état actuel de la porte (ouverte). S'affiche après 10 secondes.	

7.1.5 Fermer une porte coulissante, puis la rouvrir sans utiliser la commande Arrêter

Action	Panneau de sélection	Panneau de commande			Vue Carte	Fenêtre d'état détaillé	Commentaires
		Sélectionnée	Disp.	Non disp.			
1 Sélectionner une porte non sécurisée	Aucune icône de système, étant donné que le SCSP est le seul système accessible à partir de ce poste.		-Fermer la porte	-Ouvrir la porte -Arrêter la porte	L'icône correspondant à la porte clignote, alternant entre la couleur de son état actuel (rouge, non sécurisée) et la couleur bleue.	L'étiquette de la porte s'affiche. Elle contient une icône indiquant l'état actuel de la porte (ouverte).	
2 Sélectionner Fermer		Fermer la porte	-Ouvrir la porte -Arrêter la porte		L'icône correspondant à la porte devient jaune.	L'étiquette de la porte s'affiche. Elle contient une icône indiquant l'état actuel de la porte (en cours de fermeture, avec une flèche jaune qui clignote pendant le mouvement).	
3 Sélectionner Ouvrir		Ouvrir la porte	-Fermer la porte -Arrêter la porte		L'icône correspondant à la porte devient jaune.	L'étiquette de la porte s'affiche. Elle contient une icône indiquant l'état actuel de la porte (en cours d'ouverture, avec une flèche jaune qui clignote pendant le mouvement).	
4 Commande exécutée			-Fermer la porte	-Ouvrir la porte -Arrêter la porte	L'icône correspondant à la porte devient rouge.	L'étiquette de la porte s'affiche. Elle contient une icône indiquant l'état actuel de la porte (non sécurisée). S'affiche après 10 secondes.	

7.1.6 Ouvrir une porte coulissante interverrouillée, puis en sélectionner une autre à ouvrir

Action	Panneau de sélection	Panneau de commande			Vue Carte	Fenêtre d'état détaillé	Commentaires
		Sélectionné e	Disp.	Non disp.			
1 Sélectionner une porte sécurisée (porte 1)	Aucune icône de système, étant donné que le SCSP est le seul système accessible à partir de ce poste.		-Ouvrir la porte -Annuler l'interverrouillage	-Fermer la porte -Arrêter la porte	L'icône correspondant à la porte change pour celle d'une porte interverrouillée et clignote, alternant entre la couleur de son état actuel (vert, sécurisée) et la couleur bleue. L'icône de toutes les autres portes du groupe d'interverrouillage change pour celle des portes interverrouillées.	L'étiquette de la porte s'affiche. Elle contient une icône indiquant l'état actuel de la porte (sécurisée).	Nota : Si le poste de contrôle gère les portes de plus d'un groupe d'interverrouillage, alors chaque fois qu'une porte interverrouillée est sélectionnée le numéro du groupe correspondant s'affiche sur l'icône.
2 Sélectionner Ouvrir la porte (porte 1)		Ouvrir la porte	-Fermer la porte -Arrêter la porte -Annuler l'interverrouillage		L'icône correspondant à la porte devient jaune.	L'étiquette de la porte s'affiche. Elle contient une icône indiquant l'état actuel de la porte (en cours d'ouverture, avec une flèche jaune qui clignote pendant le mouvement).	
3 Sélectionner une autre porte interverrouillée fermée (porte 2)			-Annuler l'interverrouillage	-Ouvrir la porte -Fermer la porte -Arrêter la porte	L'icône correspondant à la porte clignote, alternant entre la couleur de son état actuel (vert, sécurisée) et la couleur bleue.	L'étiquette de la porte s'affiche. Elle contient une icône indiquant l'état actuel de la porte (sécurisée).	
4 Commande exécutée (porte 1)			-Annuler l'interverrouillage	-Ouvrir la porte -Fermer la porte -Arrêter la	L'icône correspondant à la porte devient rouge.	L'étiquette de la porte s'affiche. Elle contient une icône indiquant l'état	

					porte		a ctuel de la dernière porte sélectionnée, c'est-à-dire la porte 2, qui est sécurisée.	
5	Sélectionner la porte 1 pour la fermer			-Fermer la porte -Annuler l'interverrouillage	-Ouvrir la porte -Arrêter la porte	L'icône correspondant à la porte clignote, alternant entre la couleur de son état actuel (rouge, non sécurisée) et la couleur bleue.	L'étiquette de la porte s'affiche. Elle contient une icône indiquant l'état actuel de la porte (non sécurisée).	
6	Sélectionner Fermer la porte (porte 1)		Fermer la porte	-Ouvrir la porte -Arrêter la porte -Annuler l'interverrouillage		L'icône correspondant à la porte devient jaune.	L'étiquette de la porte s'affiche. Elle contient une icône indiquant l'état actuel de la porte (en cours de fermeture, avec une flèche verte qui clignote pendant le mouvement).	
7 a	Commande exécutée (porte 1)			-Ouvrir la porte -Annuler l'interverrouillage	-Fermer la porte -Arrêter la porte	L'icône correspondant à la porte 1 devient verte. L'icône correspondant à la porte 2 continue à clignoter, alternant entre la couleur de son état actuel et la couleur bleue (si le temps n'est pas écoulé).	Dès que la porte se ferme, l'icône d'état indique, pendant une seconde, l'état actuel de la porte 1 (sécurisée). Si la porte 2 clignote toujours, le panneau de commande et la fenêtre d'état détaillé changent à fin d'afficher l'information à ce sujet.	Si la commande n'est pas exécutée dans les 10 secondes, la porte 2 est désélectionnée et doit être resélectionnée.
7 b	Commande exécutée (porte 2)			-Ouvrir la porte -Annuler l'interverrouillage	-Fermer la porte -Arrêter la porte	L'icône correspondant à la porte 2 continue à clignoter, alternant entre la couleur de son état actuel	L'étiquette de la porte 2 s'affiche. Elle contient une icône indiquant l'état actuel de la porte (sécurisée).	

						et la couleur bleue (si le temps n'est pas écoulé).		
8	Sélectionner Ouvrir la porte (porte 2)		Ouvrir la porte	-Fermer la porte -Arrêter la porte -Annuler l'interven- rouillage		L'icône correspondant à la porte devient jaune.	L'étiquette de la porte s'affiche. Elle contient une icône indiquant l'état actuel de la porte (en cours d'ouverture, avec une flèche jaune qui clignote pendant le mouvement).	
9	Commande exécutée (porte 2)			-Fermer la porte -Annuler l'interven- rouillage	-Ouvrir la porte -Arrêter la porte	L'icône correspondant à la porte devient rouge.	L'étiquette de la porte s'affiche. Elle contient une icône indiquant l'état actuel de la porte (non sécurisée). S'affiche après 10 secondes.	

7.1.7 Annuler l'interverrouillage d'une porte coulissante

Action	Panneau de sélection	Panneau de commande			Vue Carte	Fenêtre d'état détaillé	Commentaires
		Sélectionnée	Disp.	Non disp.			
1 Sélectionner une porte sécurisée (porte 1)	Aucune icône de système, étant donné que le SCSP est le seul système accessible à partir de ce poste.		-Ouvrir la porte -Annuler l'interverrouillage	-Fermer la porte -Arrêter la porte	L'icône correspondant à la porte change pour celle d'une porte interverrouillée et clignote, alternant entre la couleur de son état actuel (vert, sécurisée) et la couleur bleue. L'icône de toutes les autres portes du groupe d'interverrouillage change pour celle des portes interverrouillées.	L'étiquette de la porte s'affiche. Elle contient une icône indiquant l'état actuel de la porte (sécurisée).	Nota : Si le poste de contrôle gère les portes de plus d'un groupe d'interverrouillage, alors chaque fois qu'une porte interverrouillée est sélectionnée le numéro du groupe correspondant s'affiche sur l'icône.
2 Sélectionner Ouvrir la porte (porte 1)		Ouvrir la porte	-Fermer la porte -Arrêter la porte -Annuler l'interverrouillage		L'icône correspondant à la porte devient jaune.	L'étiquette de la porte s'affiche. Elle contient une icône indiquant l'état actuel de la porte (en cours d'ouverture, avec une flèche jaune qui clignote pendant le mouvement).	
3 Sélectionner une autre porte interverrouillée fermée (porte 2)			Annuler l'interverrouillage	-Ouvrir la porte -Fermer la porte -Arrêter la porte	L'icône correspondant à la porte clignote, alternant entre la couleur de son état actuel (vert, sécurisée) et la couleur bleue.	L'étiquette de la porte s'affiche. Elle contient une icône indiquant l'état actuel de la porte (sécurisée).	
4 Sélectionner Annuler l'interverrouillage		Annuler l'interverrouillage		-Ouvrir la porte -Fermer la porte -Arrêter la porte	L'icône continue à clignoter, comme indiqué ci-dessus.	L'étiquette de la porte s'affiche. Elle contient une icône indiquant l'état actuel de la	

							porte (sécurisée).	
5	Donner la confirmation	Le bouton de confirmation clignote.	Annuler l'interverrouillage		-Ouvrir la porte -Fermer la porte -Arrêter la porte	Comme ci-dessus	Comme ci-dessus	
6	Confirmation effectuée	Le bouton de confirmation est sélectionné.	Ouvrir la porte	-Annuler l'interverrouillage	-Fermer la porte -Arrêter la porte	L'icône correspondant à la porte 2 devient jaune.	L'étiquette de la porte s'affiche. Elle contient une icône indiquant l'état actuel de la porte (en cours d'ouverture, avec une flèche jaune qui clignote pendant le mouvement).	L'événement est enregistré, puis indiqué comme une alarme au PPCC.
7	Commande exécutée (porte 1)			-Fermer la porte	-Ouvrir la porte -Arrêter la porte	L'icône correspondant à la porte 1 devient rouge.	L'étiquette de la porte s'affiche. Elle contient une icône indiquant l'état actuel de la porte 2 (non sécurisée).	
8	Commande exécutée (porte 2)			-Fermer la porte	-Ouvrir la porte -Arrêter la porte	L'icône correspondant à la porte 2 devient rouge.	L'étiquette de la porte s'affiche. Elle contient une icône indiquant l'état actuel de la porte 2 (non sécurisée). S'affiche après 10 secondes.	

7.1.8 Ouvrir partiellement une porte coulissante de cellule, arrêter l'ouverture, puis la reprendre

Action	Panneau de sélection	Panneau de commande			Vue Carte	Fenêtre d'état détaillé	Commentaires	
		Sélectionnée	Disp.	Non disp.				
1	Sélectionner une porte sécurisée	Aucune icône de système, étant donné que le SCSP est le seul système accessible à partir de ce poste.		-Ouvrir la porte -Ouvrir partiellement -Verrouiller	-Fermer la porte -Arrêter la porte -Mettre fin au verrouillage	L'icône correspondant à la porte clignote et indique l'état actuel de cette dernière.	L'étiquette de la porte s'affiche. Elle contient le nom et la photo du détenu ainsi qu'une icône indiquant l'état actuel de la porte (fermée).	
2	Sélectionner Ouvrir partiellement.		Ouvrir partiellement la porte	-Ouvrir la porte -Fermer la porte -Arrêter la porte -Verrouiller	-Mettre fin au verrouillage	L'icône correspondant à la porte devient jaune.	L'étiquette de la porte s'affiche. Elle contient le nom et la photo du détenu ainsi qu'une icône indiquant l'état actuel de la porte (partiellement ouverte, avec une flèche jaune qui clignote pendant le mouvement).	
3	Sélectionner Arrêter la porte		Arrêter la porte	-Ouvrir la porte -Fermer la porte -Ouvrir partiellement la porte -Verrouiller	-Mettre fin au verrouillage	L'icône correspondant à la porte devient rouge.	L'étiquette de la porte s'affiche. Elle contient le nom et la photo du détenu ainsi qu'une icône indiquant l'état actuel de la porte (partiellement ouverte, avec une flèche jaune qui clignote pendant le mouvement).	L'ouverture partielle doit être terminée avant la transmission de la prochaine commande.
4	Sélectionner Ouvrir partiellement.		Ouvrir partiellement la porte	-Ouvrir la porte -Fermer la porte -Arrêter la	-Mettre fin au verrouillage	L'icône correspondant à la porte devient jaune.	L'étiquette de la porte s'affiche. Elle contient le	

				porte -Verrouiller			nom et la photo du détenu ainsi qu'une icône indiquant l'état actuel de la porte (partiellement ouverte, avec un panneau d'arrêt sur une porte entrouverte).	
5	Commande exécutée			-Ouvrir la porte -Fermer la porte -Verrouiller	-Ouvrir partiellement la porte -Arrêter la porte -Mettre fin au verrouillage	L'icône correspondant à la porte devient rouge.	L'étiquette de la porte s'affiche. Elle contient le nom et la photo du détenu ainsi qu'une icône indiquant l'état actuel de la porte (partiellement ouverte).	Dix secondes après l'exécution de la commande, la fenêtre d'état détaillé s'ouvre et le panneau de commande affiche toutes les commandes qui ne sont pas disponibles tant qu'un autre objet n'est pas sélectionné.
6	Sélectionner Ouvrir partiellement			-Ouvrir la porte -Fermer la porte -Verrouiller	-Ouvrir partiellement la porte -Arrêter la porte -Mettre fin au verrouillage	L'icône correspondant à la porte clignote et indique l'état actuel de cette dernière.	L'étiquette de la porte s'affiche. Elle contient le nom et la photo du détenu ainsi qu'une icône indiquant l'état actuel de la porte (partiellement ouverte).	
7	Sélectionner Ouvrir la porte		Ouvrir la porte	-Fermer la porte -Arrêter la porte	-Ouvrir partiellement la porte -Mettre fin au verrouillage	L'icône correspondant à la porte devient jaune.	L'étiquette de la porte s'affiche. Elle contient le nom et la photo du détenu ainsi qu'une icône indiquant l'état actuel de la porte (ouverte, avec une flèche	La commande Fermer la porte aurait aussi pu être sélectionnée.

							jaune qui clignote pendant le mouvement).	
8	Commande exécutée			-Fermer la porte -Ouvrir partiellement la porte -Verrouiller	-Ouvrir la porte -Arrêter la porte -Mettre fin au verrouillage	L'icône correspondant à la porte devient rouge.	L'étiquette de la porte s'affiche. Elle contient le nom et la photo du détenu ainsi qu'une icône indiquant l'état actuel de la porte (ouverte). S'affiche après 10 secondes.	

7.1.9 Verrouiller, mettre fin au verrouillage et annuler le verrouillage des portes coulissantes de cellule

Action		Panneau de sélection	Panneau de commande			Vue Carte	Fenêtre d'état détaillé	Commentaires
			Sélectionnée	Disp.	Non disp.			
1	Sélectionner une porte sécurisée	Aucune icône de système, étant donné que le SCSP est le seul système accessible à partir de ce poste.		-Ouvrir la porte -Ouvrir partiellement -Verrouiller	-Fermer la porte -Arrêter la porte -Mettre fin au verrouillage	L'icône correspondant à la porte dignote et indique l'état actuel de cette dernière.	L'étiquette de la porte s'affiche. Elle contient le nom et la photo du détenu ainsi qu'une icône indiquant l'état actuel de la porte (sécurisée).	Nota : La cellule doit être sécurisée.
2	Sélectionner Verrouiller		Verrouiller		-Ouvrir -Fermer -Ouvrir partiellement -Arrêter la porte -Mettre fin au verrouillage	L'icône correspondant à la porte dignote et indique l'état actuel de cette dernière.	L'étiquette de la porte s'affiche. Elle contient le nom et la photo du détenu ainsi qu'une icône indiquant l'état actuel de la porte (sécurisée).	
3	Confirmer la commande	Le bouton de confirmation dignote.	Verrouiller		-Ouvrir -Fermer -Ouvrir partiellement -Arrêter la porte -Mettre fin au verrouillage	L'icône correspondant à la porte dignote et indique l'état actuel de cette dernière.	L'étiquette de la porte s'affiche. Elle contient le nom et la photo du détenu ainsi qu'une icône indiquant l'état actuel de la porte (sécurisée).	
4	Sélectionner Confirmer	Le bouton de confirmation est sélectionné.		-Mettre fin au verrouillage	-Ouvrir -Fermer -Ouvrir partiellement -Arrêter la porte -Verrouillée	L'icône correspondant à la porte indique le verrouillage de cette dernière.	L'étiquette de la porte s'affiche. Elle contient le nom et la photo du détenu ainsi qu'une icône indiquant l'état actuel de la porte (verrouillée).	
5	Sélectionner une porte verrouillée			-Mettre fin au verrouillage	-Ouvrir -Fermer -Ouvrir partiellement -Arrêter la porte	L'icône correspondant à la porte dignote et indique l'état actuel de cette dernière (symbole de verrouillage).	L'étiquette de la porte s'affiche. Elle contient le nom et la photo du détenu ainsi qu'une icône indiquant l'état actuel de la porte (verrouillée).	
6	Sélectionner Mettre fin au verrouillage		Mettre fin au verrouillage	-Verrouiller	-Ouvrir -Fermer -Ouvrir partiellement -Arrêter la porte	L'icône correspondant à la porte dignote et indique l'état actuel de cette dernière.	L'étiquette de la porte s'affiche. Elle contient le nom et la photo du détenu ainsi qu'une icône indiquant l'état	

							actuel de la porte (verrouillée).	
7	Confirmer la commande	Le bouton de confirmation digne.	Verrouiller	-Mettre fin au verrouillage	-Ouvrir -Fermer -Ouvrir partiellement -Arrêter la porte	L'icône correspondant à la porte digne et indique l'état actuel de cette dernière.	L'étiquette de la porte s'affiche. Elle contient le nom et la photo du détenu ainsi qu'une icône indiquant l'état actuel de la porte (verrouillée).	
8	Sélectionner Annuler	Bouton Annuler		-Mettre fin au verrouillage	-Ouvrir -Fermer -Ouvrir partiellement -Arrêter la porte	L'icône correspondant à la porte indique le verrouillage de cette dernière.	L'étiquette de la porte s'affiche. Elle contient le nom et la photo du détenu ainsi qu'une icône indiquant l'état actuel de la porte (verrouillée).	
8	Commande exécutée ou annulée			-Mettre fin au verrouillage	-Ouvrir -Fermer -Ouvrir partiellement -Arrêter la porte -Verrouiller	L'icône correspondant à la porte indique le verrouillage de cette dernière.	L'étiquette de la porte s'affiche. Elle contient le nom et la photo du détenu ainsi qu'une icône indiquant l'état actuel de la porte (verrouillée). S'affiche après 10 secondes.	

7.1.10 Alarme de la fenêtre de la cellule (unité de responsabilité de Fenbrook)

Action		Panneau de sélection	Panneau de commande			Vue Carte	Fenêtre d'état détaillé	Commentaires
			Sélectionnée	Disp.	Non disp.			
1	Alarme dédénchée	Aucune icône de système, étant donné que le SCSP est le seul système accessible à partir de ce poste.			-Ouvrir la porte -Fermer la porte -Afficher le dernier utilisateur	L'icône d'alarme clignote.	L'étiquette de la fenêtre s'affiche. L'icône d'alarme clignote. Une, deux, puis trois barres s'affichent successivement sur l'icône.	Alarme sonore.
2	Sélectionner l'alarme dans la fenêtre d'état détaillé	L'icône d'accusé de réception de l'alarme clignote.			-Ouvrir la porte -Fermer la porte -Afficher le dernier utilisateur	Comme ci-dessus	L'étiquette de la fenêtre s'affiche. L'icône d'alarme s'affiche. Une, deux, puis trois barres s'affichent successivement sur l'icône.	
3	Accuser réception de l'alarme	L'icône d'accusé de réception de l'alarme est sélectionnée.			-Ouvrir la porte -Fermer la porte -Afficher le dernier utilisateur	L'icône d'alarme s'affiche. Elle ne clignote plus.	L'étiquette de la fenêtre s'affiche. L'icône d'accusé de réception de l'alarme s'affiche.	L'alarme sonore est désactivée.
4	Action terminée				-Ouvrir la porte -Fermer la porte -Afficher le dernier utilisateur	Comme ci-dessus	S'affiche après 10 secondes.	.

7.1.11 Alarme de porte [unité de l'Établissement de Collins Bay] – applicable également à une porte de sortie qui est ouverte alors que son état est Verrouillée

Action	Panneau de sélection	Panneau de commande			Vue Carte	Fenêtre d'état détaillé	Commentaires
		Sélectionnée	Disp.	Non disp.			
1	Alarme dédenchée	Aucune icône de système, étant donné que le SCSP est le seul système accessible à partir de ce poste.		-	-Ouvrir la porte -Fermer la porte	L'icône d'alarme clignote. L'étiquette de la porte s'affiche. L'icône d'alarme clignote. Une, deux, puis trois barres s'affichent successivement sur l'icône.	Alarme sonore.
2	Sélectionner l'alarme dans la fenêtre d'état détaillé	L'icône d'accusé de réception de l'alarme clignote.			-Ouvrir la porte -Fermer la porte	Comme ci-dessus L'étiquette de la porte s'affiche. L'icône d'alarme s'affiche. Une, deux, puis trois barres s'affichent successivement sur l'icône. L'icône ne clignote plus.	
3	Accuser réception de l'alarme	L'icône d'accusé de réception de l'alarme est sélectionnée.			-Ouvrir la porte -Fermer la porte	L'icône d'accusé de réception de l'alarme s'affiche. Elle ne clignote plus. L'étiquette de la porte s'affiche, ainsi que l'icône d'accusé de réception de l'alarme.	L'alarme sonore est désactivée.
4	Action terminée				-Ouvrir la porte -Fermer la porte	S'affiche après 10 secondes.	

7.1.12 Alarme de porte de cellule – porte battante – alarme de défaillance

Action	Panneau de sélection	Panneau de commande			Vue Carte	Fenêtre d'état détaillé	Commentaires	
		Sélectionnée	Disp.	Non disp.				
1	Alarme dédénchée	Aucune icône de système, étant donné que le SCSP est le seul système accessible à partir de ce poste.			-Verrouiller -Déverrouiller -Contrôle par le détenu -Verrouiller -Mettre fin au verrouillage	L'icône d'alarme clignote.	L'étiquette de la porte s'affiche. Elle contient le nom et la photo du détenu. L'icône d'alarme clignote. Une, deux, puis trois barres s'y affichent successivement. Des renseignements relatifs à l'alarme sont affichés.	Alarme sonore.
2	Sélectionner l'alarme dans la fenêtre d'état détaillé	L'icône d'accusé de réception de l'alarme clignote.			-Verrouiller -Déverrouiller -Contrôle par le détenu -Verrouiller Mettre fin au verrouillage	Comme dessus	L'étiquette de la porte s'affiche. Elle contient le nom et la photo du détenu. L'icône d'alarme s'affiche, mais ne clignote plus. Une, deux, puis trois barres s'y affichent successivement. Des renseignements relatifs à l'alarme sont affichés.	
3	Accuser réception de l'alarme	L'icône d'accusé de réception de l'alarme est sélectionnée.			-Verrouiller -Déverrouiller -Contrôle par le détenu -Verrouiller -Mettre fin au verrouillage	L'icône d'accusé de réception de l'alarme s'affiche. Elle ne clignote plus.	L'étiquette de la porte s'affiche. Elle contient le nom et la photo du détenu. L'icône d'accusé de réception de l'alarme s'affiche. Des renseignements relatifs à l'alarme sont affichés.	L'alarme sonore est désactivée.
4	L'alarme indique une défaillance.					L'icône de la carte passe au magenta.	L'étiquette de la porte s'affiche, ainsi que l'icône de porte défaillante. Des renseignements relatifs à l'alarme sont	

							affichés.	
5	Action terminée				-Verrouiller -Déverrouiller -Contrôle par le détenu -Verrouiller Mettre fin au verrouillage		S'affiche après 10 secondes.	
6	Porte mise hors service par le personnel de l'entretien				-Verrouiller -Déverrouiller -Contrôle par le détenu -Verrouiller -Mettre fin au verrouillage	L'icône de la carte indique la mise hors service par le personnel de l'entretien.	Une fois l'objet porte sélectionné, l'étiquette de la porte s'affiche ainsi que l'icône de porte défailante. Dans ce cas, le détenu aura été déplacé; son nom et sa photo ne s'affichent donc plus pour la cellule.	L'état de mise hors service pour entretien doit être annulé par le personnel de l'entretien.

7.1.13 Déverrouillage d'une porte de cellule – porte battante

Action	Panneau de sélection	Panneau de commande			Vue Carte	Fenêtre d'état détaillé	Commentaires	
		Sélectionnée	Disp.	Non disp.				
1	Sélectionner une porte sécurisée	Aucune icône de système, étant donné que le SCSP est le seul système accessible à partir de ce poste.		-Déverrouiller la porte -Contrôle par le détenu -Verrouiller -Mettre fin au verrouillage	-Verrouiller la porte	L'icône correspondant à la porte digne, alternant entre la couleur de son état actuel et la couleur bleue.	L'étiquette de la porte s'affiche. Elle contient le nom et la photo du détenu ainsi qu'une icône indiquant l'état actuel de la porte (sécurisée).	
2	Sélectionner Déverrouiller la porte		Déverrouiller la porte	-Verrouiller la porte -Contrôle par le détenu -Verrouiller -Mettre fin au verrouillage		L'icône correspondant à la porte devient jaune.	L'étiquette de la porte s'affiche. Elle contient le nom et la photo du détenu ainsi qu'une icône indiquant l'état actuel de la porte (non sécurisée).	
3	Commande exécutée			-Fermer la porte	-Fermer la porte -Arrêter la porte	L'icône correspondant à la porte devient rouge.	L'étiquette de la porte s'affiche. Elle contient le nom et la photo du détenu ainsi qu'une icône indiquant l'état actuel de la porte (non sécurisée). S'affiche après 10 secondes.	

7.1.14 Porte battante de cellule – le contrôle par le détenu est activé et celui-ci ouvre la porte

Action	Panneau de sélection	Panneau de commande			Vue Carte	Fenêtre d'état détaillé	Commentaires	
		Sélectionnée	Disp.	Non disp.				
1	Sélectionner une porte – dans ce cas, sécurisée	Aucune icône de système, étant donné que le SCSP est le seul système accessible à partir de ce poste.		-Déverrouiller la porte -Contrôle par le détenu -Verrouiller	-Verrouiller la porte -Mettre fin au verrouillage	L'icône correspondant à la porte clignote, alternant entre la couleur de son état actuel et la couleur bleue.	L'étiquette de la porte s'affiche. Elle contient le nom et la photo du détenu ainsi qu'une icône indiquant l'état actuel de la porte (sécurisée).	Nota : La cellule peut être sécurisée ou non lorsque la commande est appliquée.
2	Sélectionner Contrôle par le détenu		Contrôle par le détenu	-Déverrouiller la porte -Verrouiller la porte -Verrouiller	-Mettre fin au verrouillage	L'icône correspondant à la porte devient jaune et affiche l'indicateur du contrôle par le détenu.	L'étiquette de la porte s'affiche. Elle contient le nom et la photo du détenu ainsi qu'une icône indiquant l'état actuel de la porte (contrôlée par le détenu).	
3	Commande exécutée			-Déverrouiller la porte -Verrouiller la porte -Verrouiller	-Contrôle par le détenu -Mettre fin au verrouillage	L'icône correspondant à la porte reste jaune et affiche l'indicateur du contrôle par le détenu.	L'étiquette de la porte s'affiche. Elle contient le nom et la photo du détenu ainsi qu'une icône indiquant l'état actuel de la porte (contrôlée par le détenu). S'affiche après 10 secondes.	
4	Le détenu ouvre la porte.			-	-	L'icône correspondant à la porte devient rouge et affiche l'indicateur du		

						contrôle par le détenu.		
5	Sélectionner la porte que le détenu vient d'ouvrir.			-Verrouiller la porte -Verrouiller	-Déverrouiller la porte -Contrôle par le détenu -Mettre fin au verrouillage	L'icône correspondant à la porte est rouge et affiche l'indicateur du contrôle par le détenu.	L'étiquette de la porte s'affiche. Elle contient le nom et la photo du détenu ainsi qu'une icône indiquant l'état actuel de la porte (non sécurisée, contrôlée par le détenu). S'affiche après 10 secondes.	

7.1.15 Porte battante – désactiver le contrôle par le détenu

Action	Panneau de sélection	Panneau de commande			Vue Carte	Fenêtre d'état détaillé	Commentaires	
		Sélectionnée	Disp.	Non disp.				
1	Sélectionner une porte contrôlée par le détenu	Aucune icône de système, étant donné que le SCSP est le seul système accessible à partir de ce poste.		-Déverrouiller la porte -Contrôle par le détenu -Verrouiller	-Verrouiller la porte -Mettre fin au verrouillage	L'icône correspondant à la porte clignote, alternant entre la couleur de son état actuel (jaune, contrôlée par le détenu) et la couleur bleue.	L'étiquette de la porte s'affiche. Elle contient le nom et la photo du détenu ainsi qu'une icône indiquant l'état actuel de la porte (contrôlée par le détenu).	Nota : La cellule doit être fermée.
2	Sélectionner Verrouiller		Verrouiller	-Déverrouiller la porte -Verrouiller la porte -Verrouiller	-Contrôle par le détenu -Mettre fin au verrouillage	L'icône correspondant à la porte indique que celle-ci est maintenant sécurisée.	L'étiquette de la porte s'affiche. Elle contient le nom et la photo du détenu ainsi qu'une icône indiquant l'état actuel de la porte (sécurisée).	
3	Commande exécutée			-Déverrouiller la porte -Contrôle par le détenu -Verrouiller	-Contrôle par le détenu -Mettre fin au verrouillage	L'icône correspondant à la porte est verte.	L'étiquette de la porte s'affiche. Elle contient le nom et la photo du détenu ainsi qu'une icône indiquant l'état actuel de la porte (sécurisée). S'affiche après 10 secondes.	.

7.1.16 Sélection d'un groupe de portes battantes – ouvrir [le même processus s'applique pour le contrôle par le détenu]

Action	Panneau de sélection	Panneau de commande			Vue Carte	Fenêtre d'état détaillé	Commentaires
		Sélectionnée	Disp.	Non disp.			
1	Sélectionner une porte sécurisée	Aucun icône de système, étant donné que le SCSP est le seul système accessible à partir de ce poste.	-Déverrouiller la porte -Contrôle par le détenu -Verrouiller	-Verrouiller la porte -Mettre fin au verrouillage	L'icône correspondant à la porte clignote, alternant entre la couleur de son état actuel (vert, sécurisée) et la couleur bleue.	L'étiquette de la porte s'affiche. Elle contient une icône indiquant l'état actuel de la porte (sécurisée), ainsi que le nom et la photo du détenu.	
2	Sélectionner une autre porte sécurisée		-Déverrouiller la porte -Contrôle par le détenu	-Verrouiller la porte -Verrouiller -Mettre fin au verrouillage	L'icône correspondant à la porte clignote et indique l'état actuel de cette dernière par la couleur verte (sécurisée). Les autres objets sélectionnés continuent de clignoter, leur état actuel étant indiqué.	Les étiquettes des deux portes s'affichent. L'état actuel de la porte ainsi que le nom et la photo du détenu ne sont plus affichés.	Lors qu'une deuxième porte est sélectionnée, la fonction de verrouillage n'est plus accessible. En effet, celle-ci ne peut pas être appliquée à un groupe de cellules.
3	Sélectionner une porte non sécurisée		-Déverrouiller la porte -Verrouiller la porte -Contrôle par le détenu	-Verrouiller -Mettre fin au verrouillage	L'icône correspondant à la porte clignote et indique l'état actuel de cette dernière par la couleur rouge (non sécurisée). Les autres objets sélectionnés continuent de clignoter, leur état actuel étant indiqué.	Les étiquettes des deux portes s'affichent.	
4	Sélectionner Déverrouiller la porte	Déverrouiller la porte	-Verrouiller la porte -Contrôle par le détenu	-Verrouiller Mettre fin au verrouillage	L'icône correspondant à la porte devient rouge (si elle ne l'était pas	Les étiquettes des deux portes ouvertes s'affichent. Il est indiqué	

						déjà), ce qui indique que cette dernière n'est pas sécurisée.	que ces portes ont été déverrouillées. L'étiquette de la porte qui était déjà déverrouillée s'affiche. Il est indiqué que la commande n'a pas été appliquée.	
5	Commande exécutée			-Verrouiller la porte -Contrôle par le détenu	-Déverrouiller la porte -Verrouiller Mettre fin au verrouillage	Les icônes des trois portes sélectionnées sont rouges, ce qui indique que ces dernières ne sont pas sécurisées.	Les étiquettes des deux portes ouvertes s'affichent. Il est indiqué que ces portes ont été déverrouillées. L'étiquette de la porte qui était déjà déverrouillée s'affiche. Il est indiqué que la commande n'a pas été appliquée. S'affiche après 10 secondes.	

7.1.17 Commandes spéciales – Verrouillage d'urgence

Action		Panneau de sélection	Panneau de commande			Vue Carte	Fenêtre d'état détaillé	Commentaires
			Sélectionnée	Disp.	Non disp.			
1	Sélectionner Commandes spéciales	L'icône des commandes spéciales est sélectionnée.			-Déverrouiller la porte -Verrouiller -Mettre fin au verrouillage	Trois options sont offertes : Évacuation, Verrouillage d'urgence et Fermeture.		
2	Sélectionner Verrouillage d'urgence	L'icône des commandes spéciales est sélectionnée.			-Déverrouiller la porte -Verrouiller -Mettre fin au verrouillage	L'icône de verrouillage d'urgence reste sur la vue Carte. Toutes les portes sélectionnées clignotent et leur état actuel est indiqué.	La liste des étiquettes de toutes les portes verrouillées d'urgence s'affiche.	Les fichiers de configuration déterminent quelles portes doivent être verrouillées d'urgence à partir d'un poste de contrôle.
8	Confirmer la commande	L'icône des commandes spéciales est sélectionnée. Le bouton de confirmation clignote.			-Déverrouiller la porte -Verrouiller -Mettre fin au verrouillage			
9	Sélectionner Confirmer	L'icône des commandes spéciales est sélectionnée. Le bouton de confirmation est sélectionné.		-	-Déverrouiller la porte -Verrouiller -Mettre fin au verrouillage	Une fois la commande transmise à la porte et exécutée, l'état passe à Verrouillée d'urgence.	La liste des étiquettes de toutes les portes sélectionnées s'affiche. L'état de ces portes est Verrouillée d'urgence.	Une commande de déverrouillage est transmise à toutes les portes sélectionnées. Cela peut s'appliquer à des groupes de cellules. Le cycle du mécanisme des portes de sortie à cycle complet continue. Une alarme est dédénchée au PPCC.
10	Commande exécutée				-Déverrouiller la porte -Verrouiller -Mettre fin au verrouillage		La liste des étiquettes de toutes les portes sélectionnées s'affiche.	

							L'état de ces portes est Évacuation. S'affiche après 10 secondes.	
--	--	--	--	--	--	--	--	--

7.1.18 Commandes spéciales – Évacuation des cellules à porte battante sans contrôle par le détenu

Action	Panneau de sélection	Panneau de commande			Vue Carte	Fenêtre d'état détaillé	Commentaires	
		Sélectionnée	Disp.	Non disp.				
1	Sélectionner Commandes spéciales	L'icône des commandes spéciales est sélectionnée.			-Déverrouiller la porte -Verrouiller -Mettre fin au verrouillage	Trois options sont offertes : Évacuation, Verrouillage d'urgence et Fermeture.		
2	Sélectionner Évacuation	L'icône des commandes spéciales est sélectionnée.		-Déverrouiller la porte	-Verrouiller -Mettre fin au verrouillage	L'icône d'évacuation reste sur la vue Carte. La carte peut être remplacée par une carte spéciale d'évacuation.		S'il existe une carte spéciale d'évacuation, celle-ci s'affiche.
3	Sélectionner des rangées de cellules et/ou des portes de sortie	L'icône des commandes spéciales est sélectionnée.		-Déverrouiller la porte	-Verrouiller -Mettre fin au verrouillage	Toutes les portes sélectionnées clignotent et leur état actuel est indiqué.	Affiche la liste de toutes les portes à déverrouiller.	
4	Sélectionner Déverrouiller la porte	L'icône des commandes spéciales est sélectionnée.	-Déverrouiller la porte	-	-Verrouiller -Mettre fin au verrouillage	Toutes les portes sélectionnées clignotent et leur état actuel est indiqué.	La liste des étiquettes de toutes les portes sélectionnées s'affiche.	
5	Confirmer la commande	L'icône des commandes spéciales est sélectionnée. Le bouton de confirmation clignote.	-Déverrouiller la porte	-	-Verrouiller -Mettre fin au verrouillage	Toutes les portes sélectionnées clignotent et leur état actuel est indiqué.	La liste des étiquettes de toutes les portes sélectionnées s'affiche.	Une alarme est déclenchée au PPCC.
6	Sélectionner Confirmer	L'icône des commandes spéciales est sélectionnée. Le bouton de confirmation est sélectionné.	-Déverrouiller la porte	-	-Verrouiller -Mettre fin au verrouillage	Une fois la commande transmise à la porte et exécutée, l'état passe à Non sécurisée.	La liste des étiquettes de toutes les portes sélectionnées s'affiche. L'état de ces portes est Évacuation.	Une commande de déverrouillage est transmise à toutes les portes sélectionnées. Cela peut s'appliquer à des groupes de cellules. Le cycle du mécanisme des portes de sortie à cycle

								complet continue.
7	Commande exécutée	L'icône des commandes spéciales est sélectionnée. Le bouton de confirmation est sélectionné.			-Déverrouiller la porte -Verrouiller -Mettre fin au verrouillage		La liste des étiquettes de toutes les portes sélectionnées s'affiche. L'état de ces portes est Evaluation.	
8	Sélectionner Annuler	Le bouton d'annulation est sélectionné.			-Déverrouiller la porte -Verrouiller -Mettre fin au verrouillage	La vue Carte normale s'affiche de nouveau.		La carte normale s'affiche et les portes affichent leur état actuel (pas l'état d'urgence). Si des portes interverrouillées sont restées ouvertes, une alarme est déclenchée au PPCC.
9	Commande exécutée				-Déverrouiller la porte -Verrouiller -Mettre fin au verrouillage	La vue Carte normale s'affiche de nouveau.	S'affiche après 10 secondes.	

7.1.19 Commandes spéciales – Fermeture

Action	Panneau de sélection	Panneau de commande			Vue Carte	Fenêtre d'état détaillé	Commentaires
		Sélectionnée	Disp.	Non disp.			
1	Sélectionner Commandes spéciales	L'icône des commandes spéciales est sélectionnée.			-Déverrouiller la porte -Verrouiller -Mettre fin au verrouillage	Trois options sont offertes : Évacuation, Verrouillage d'urgence et Fermeture.	
2	Sélectionner Fermeture	L'icône des commandes spéciales est sélectionnée.				La vue Carte disparaît. Une deuxième confirmation de fermeture est demandée.	
3	Double confirmation					La fermeture est confirmée.	Le poste de contrôle est fermé, l'écran devient noir. Les postes ouverts associés à un poste faisant l'objet d'une fermeture sont également fermés. (Établissement Fenbrook)
4	Commande exécutée	L'écran est noir.					Le poste doit être redémarré à partir du PPCC.

7.1.20 Sélectionner une carte

Action		Panneau de sélection	Panneau de commande			Vue Carte	Fenêtre d'état détaillé	Commentaires
			Sélectionnée	Disp.	Non disp.			
1	Sélectionner le bouton Carte	Bouton Carte	Les cartes qui peuvent être sélectionnées à partir de ce poste de contrôle sont affichées en miniature dans le panneau de commande.			Aucun changement.		Les données de configuration déterminent l'ordre dans lequel les cartes sont présentées.
2	Sélectionner une carte	Le bouton carte est sélectionné.	La carte est sélectionnée.					
3	Confirmer la commande	Le bouton de confirmation clignote.	La carte est sélectionnée.			La vue Carte affiche désormais la carte sélectionnée.		
4	Sélectionner Confirmer	Le bouton de confirmation est sélectionné.				La nouvelle carte s'affiche avec tous les états actuels.		
5	Commande exécutée					Affichage de la nouvelle carte et de tous les états actuels.		

8 PRÉSENTATIONS VISUELLES DANS L'INTERFACE UTILISATEUR DU SCSP

- .1 La section qui suit fournit quelques exemples de présentations visuelles des séquences d'opérations dans l'interface utilisateur. NOTA : lorsqu'une action entraîne un changement d'état simultané à différents endroits dans l'interface utilisateur, les actions qui se déroulent au même moment portent le même numéro. Lorsque les actions forment une série, la numérotation des étapes s'effectue par incrémentation. Lorsque plusieurs actions ont lieu au même moment, le même numéro est donné à chacune d'elles.

8.1 Poste de contrôle des entrées

8.1.1 ECP – Sélectionner la barrière d'entrée sécurisée à ouvrir

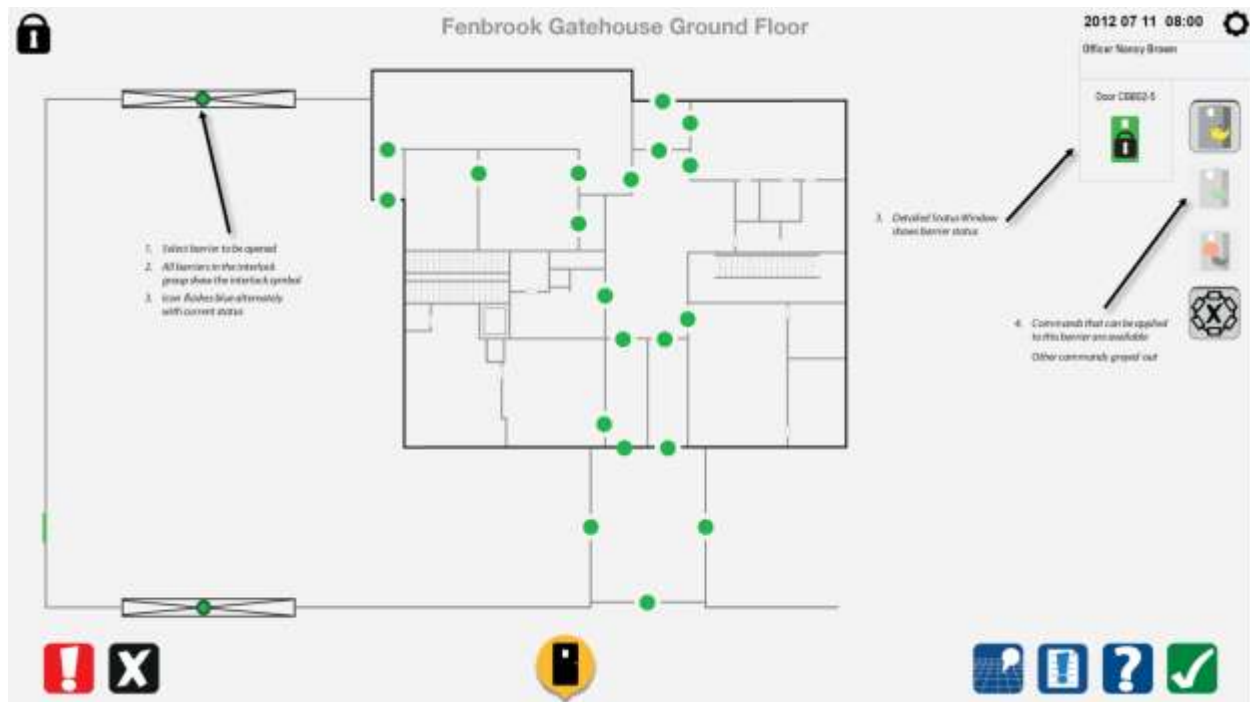

8.1.2 ECP – Sélectionner la commande

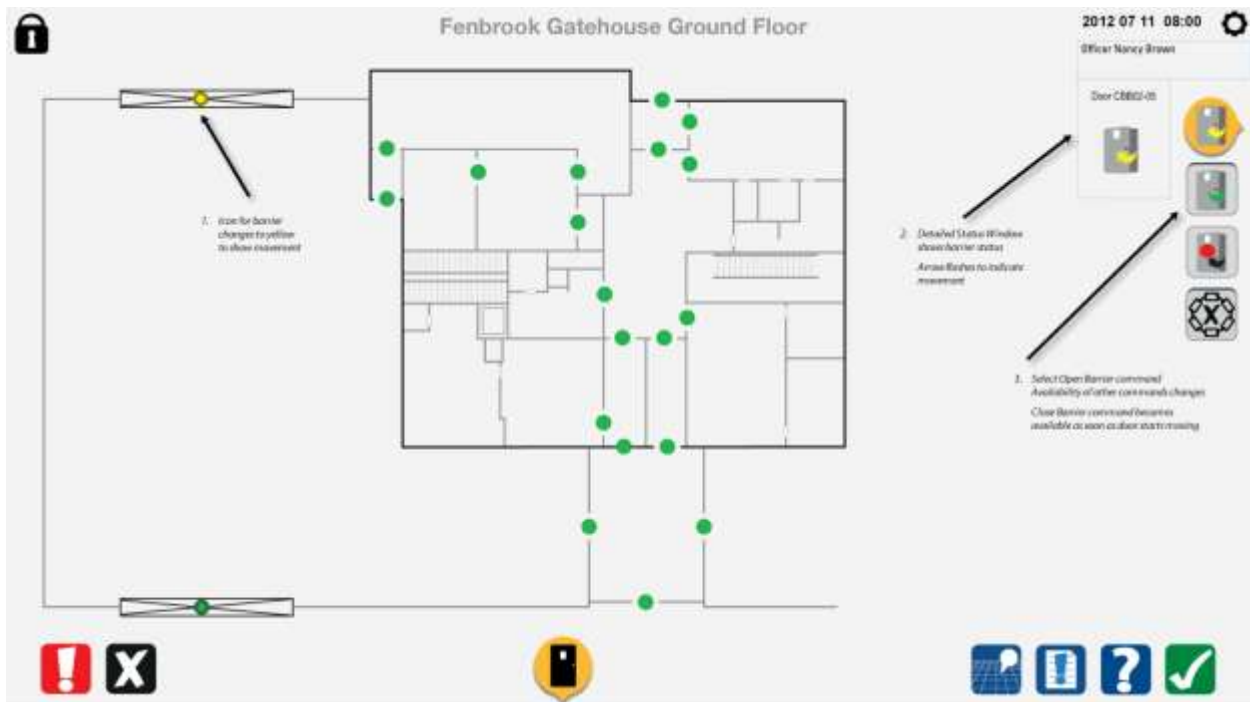

8.1.3 ECP – Commande exécutée

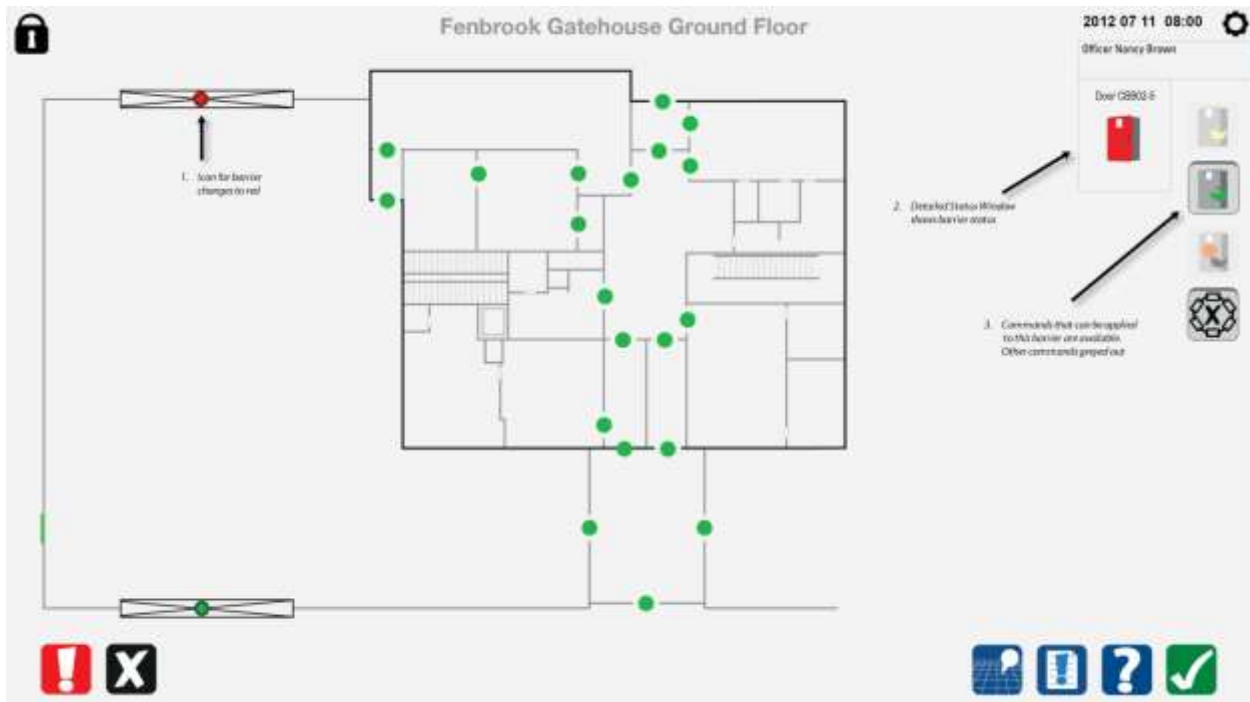

8.1.4 ECP – Sélectionner une porte interverrouillée d'un autre groupe d'interverrouillage

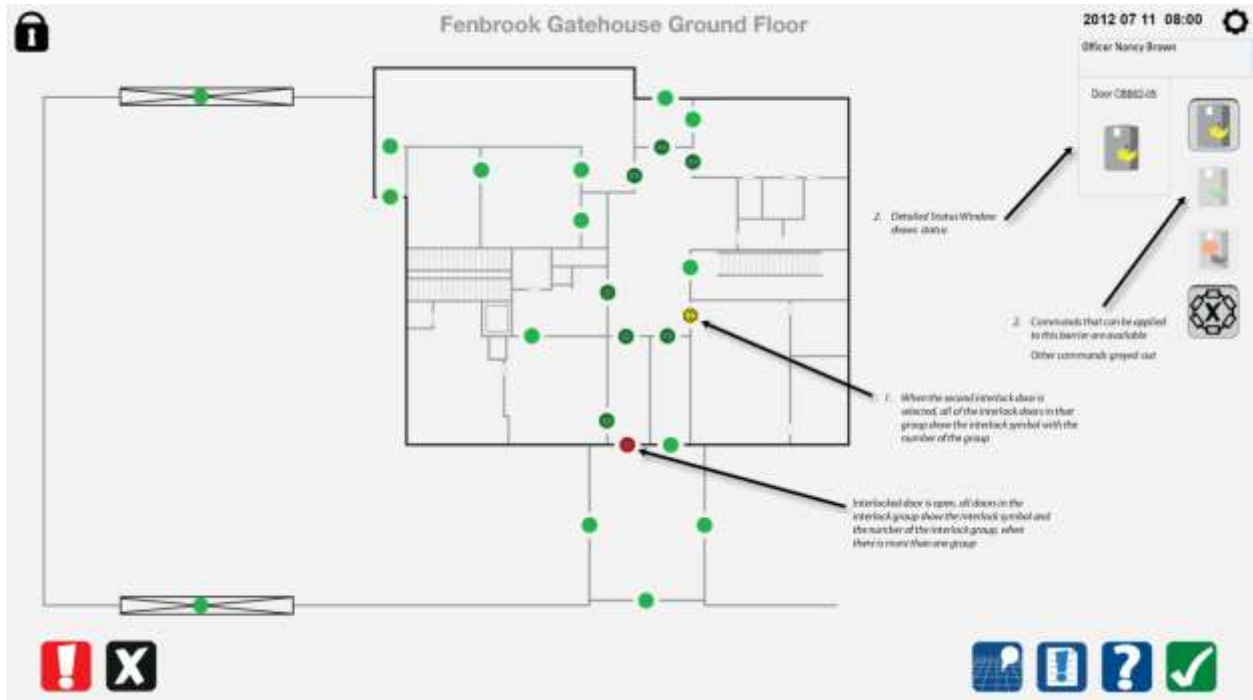

8.2 Poste de contrôle des déplacements

8.2.1 Sélectionner la première porte interverrouillée

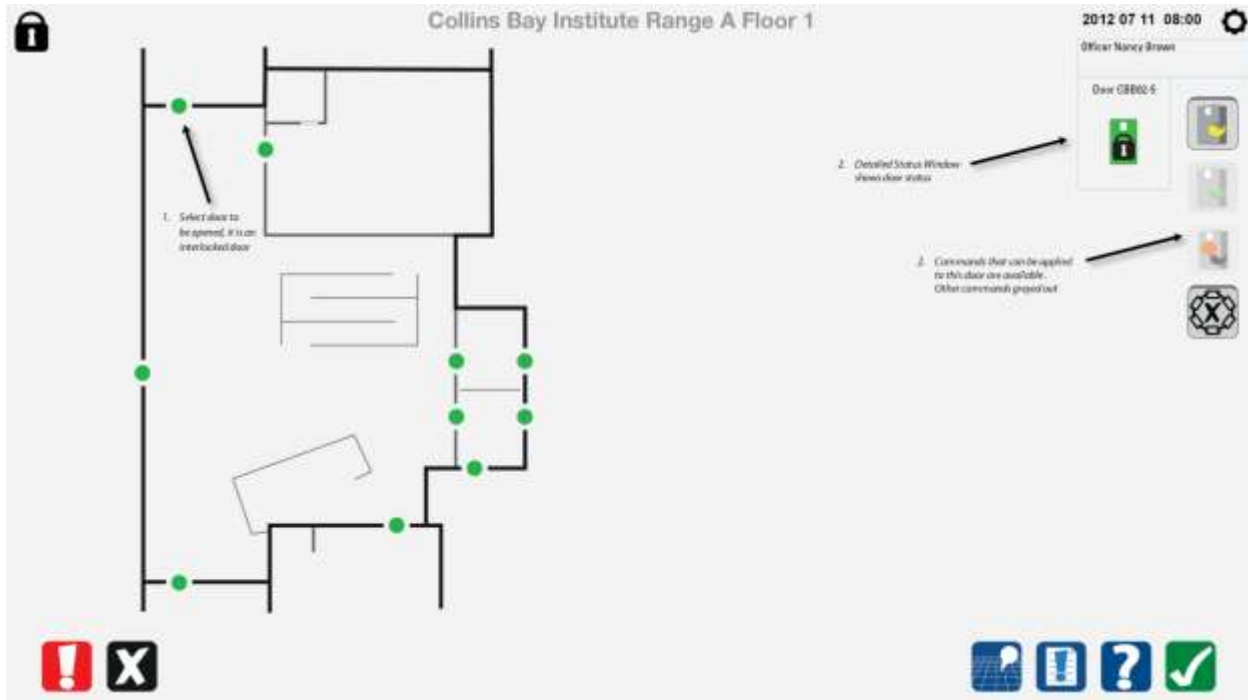

8.2.2 Ouvrir la première porte

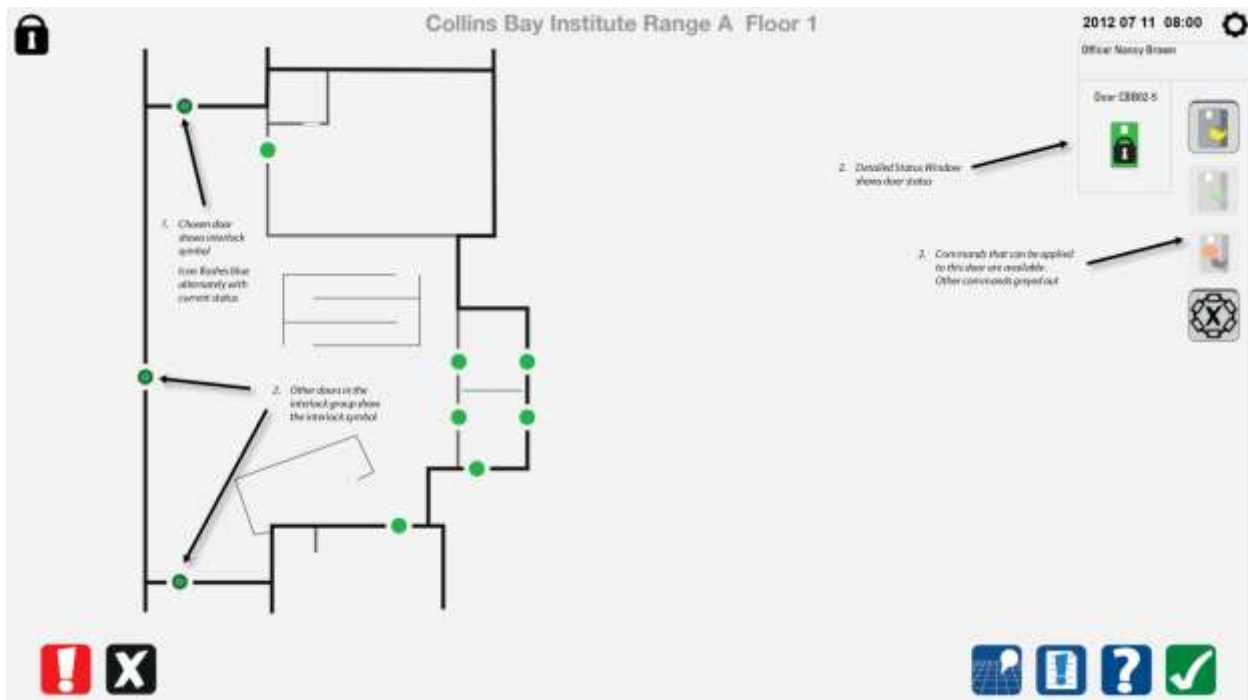

8.2.3 Ouverture de la première porte

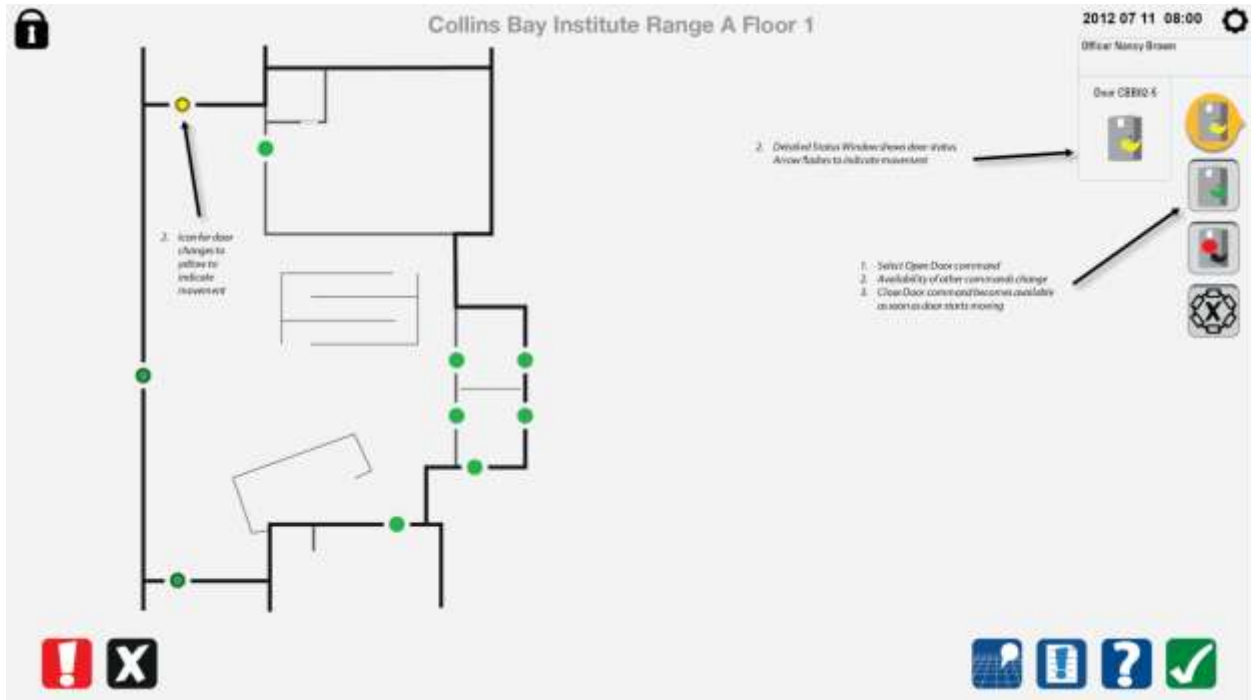

8.2.4 Ouverture terminée de la première porte

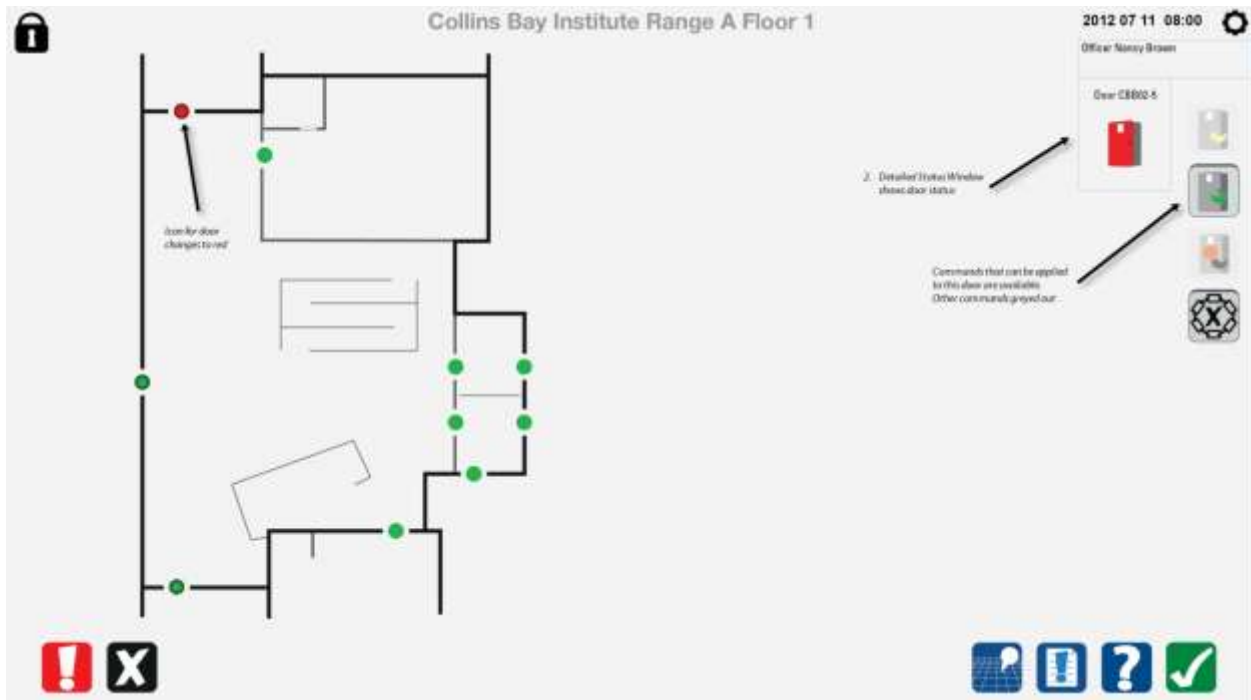

8.2.5 Sélectionner la deuxième porte

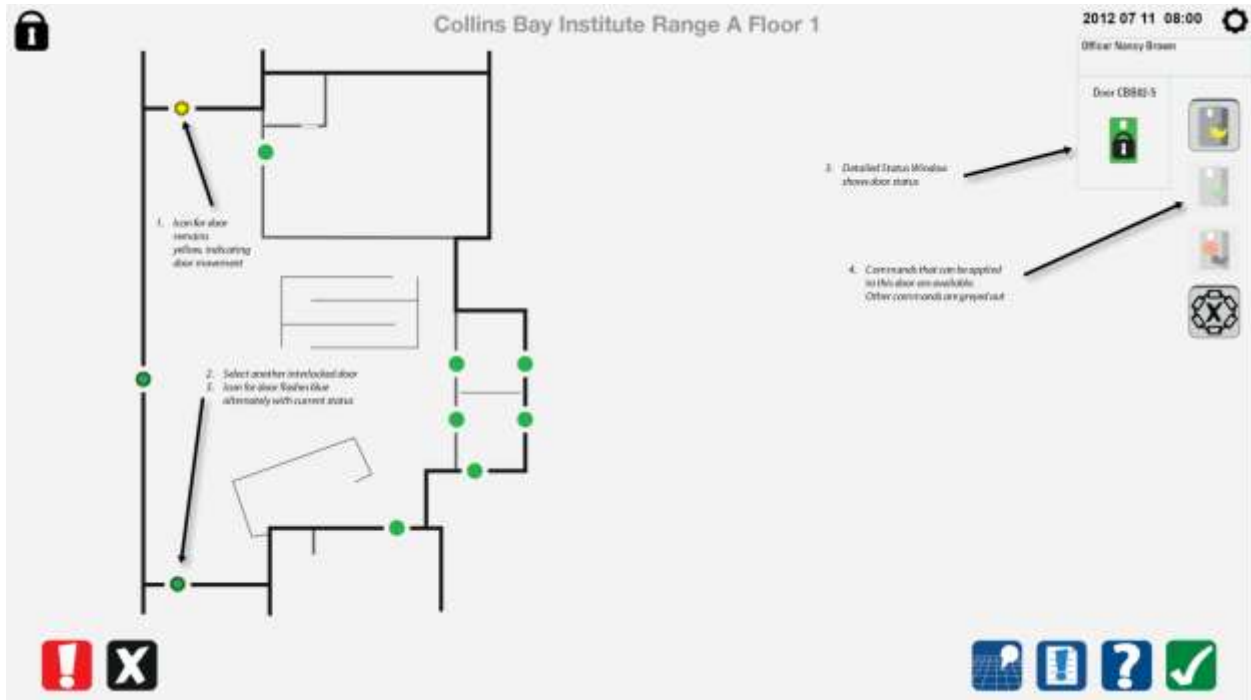

8.2.6 Fermer la première porte

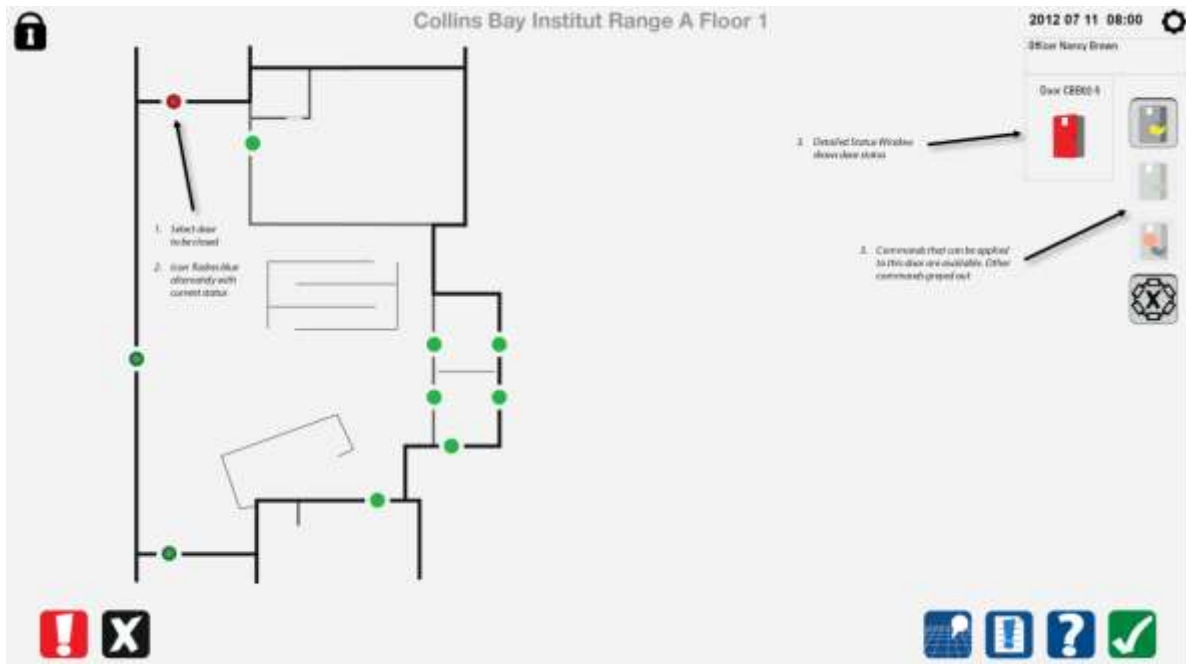

8.2.7 Fermeture terminée de la première porte

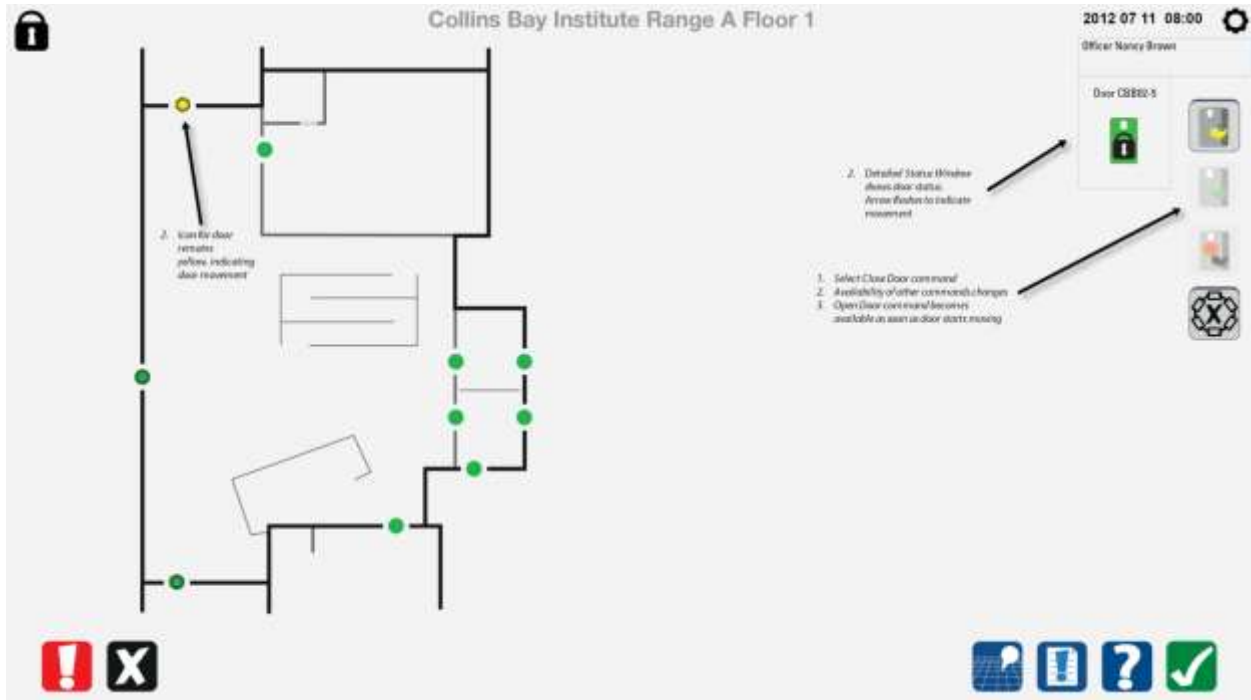

8.2.8 Sélectionner la deuxième porte coulissante

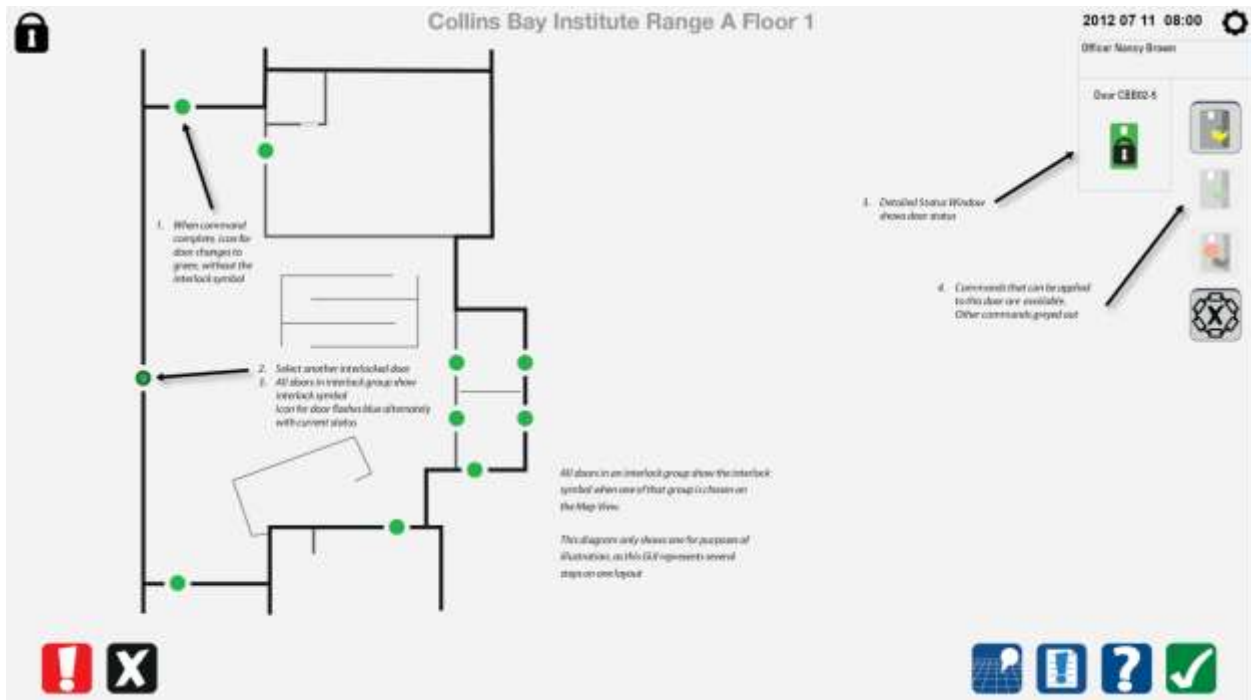

8.2.9 Ouverture de la deuxième porte coulissante

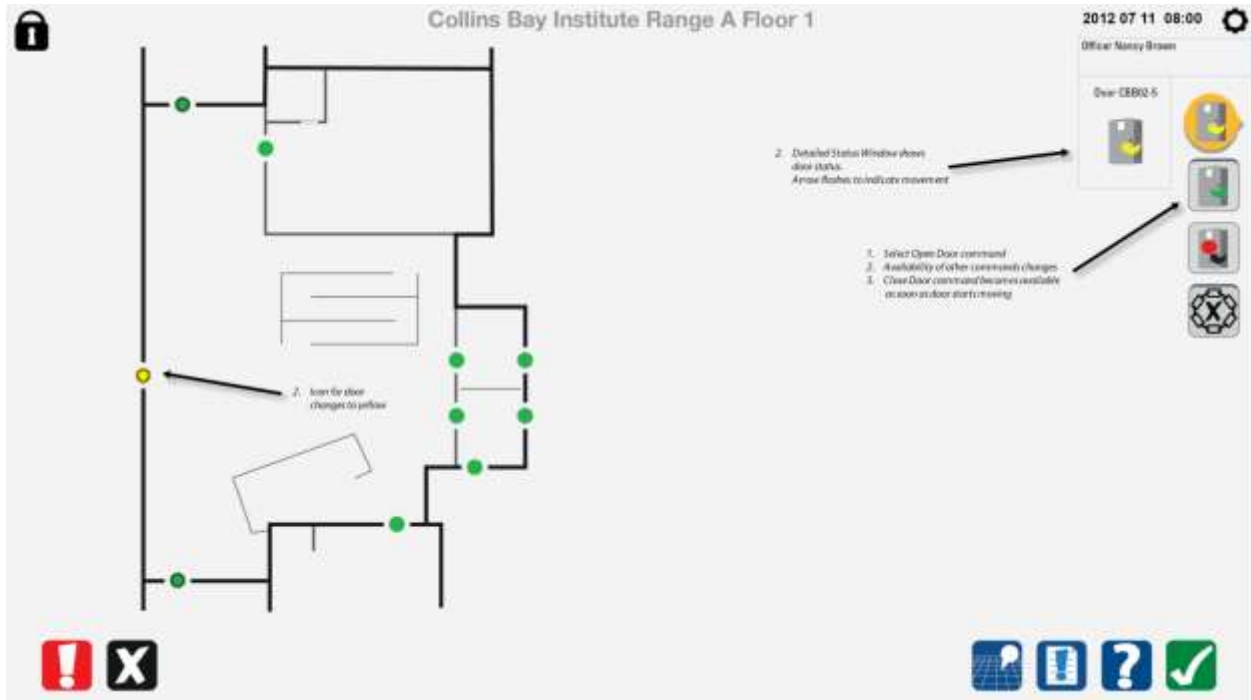

8.2.10 Ouverture terminée de la deuxième porte coulissante

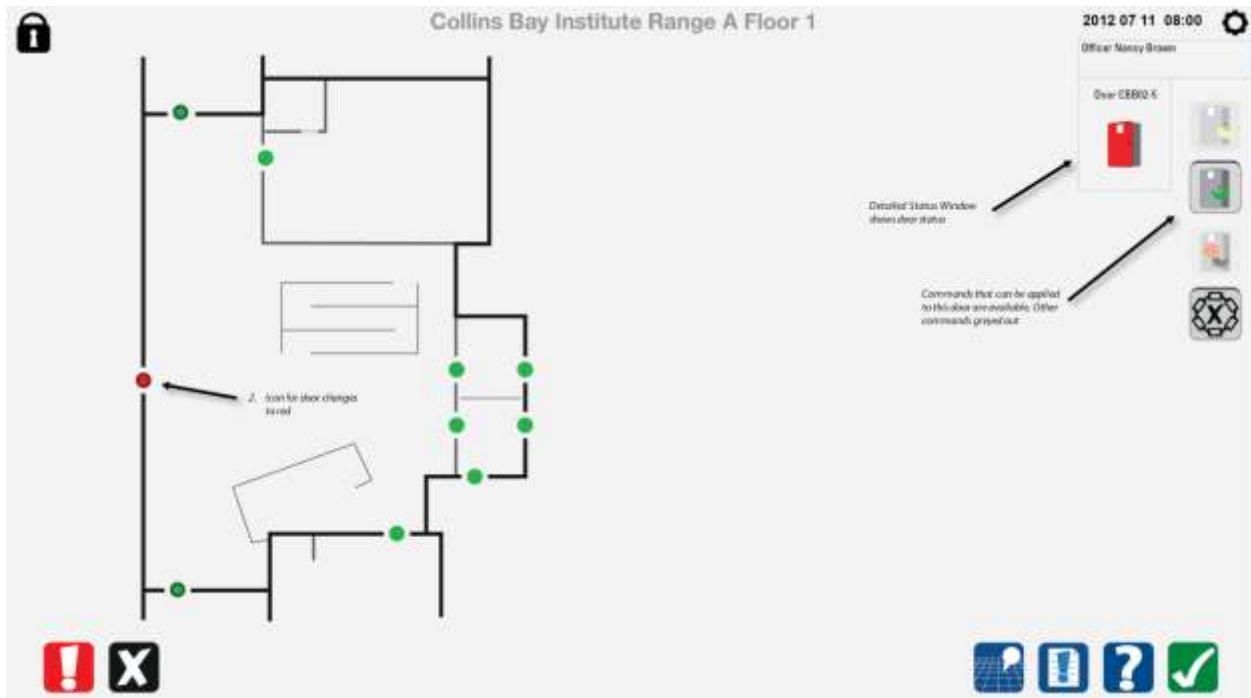

8.2.11 Annuler l'interverrouillage de la porte sélectionnée

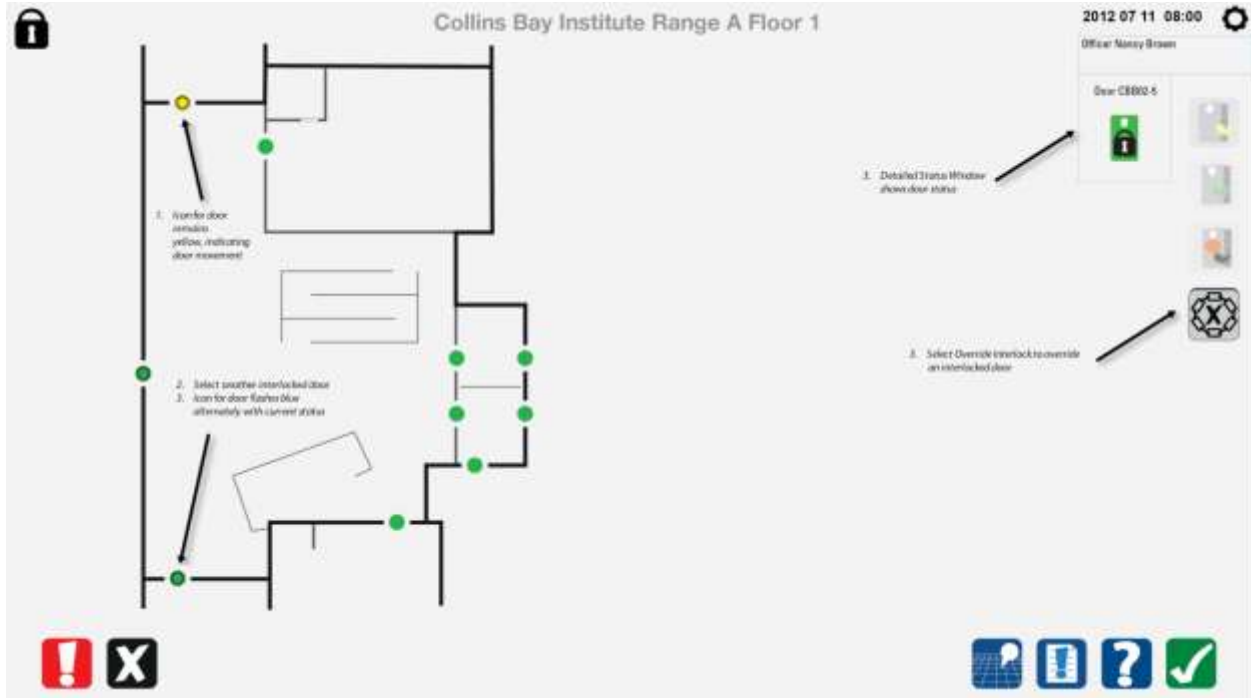

8.2.12 Confirmation de l'annulation de l'interverrouillage de la porte

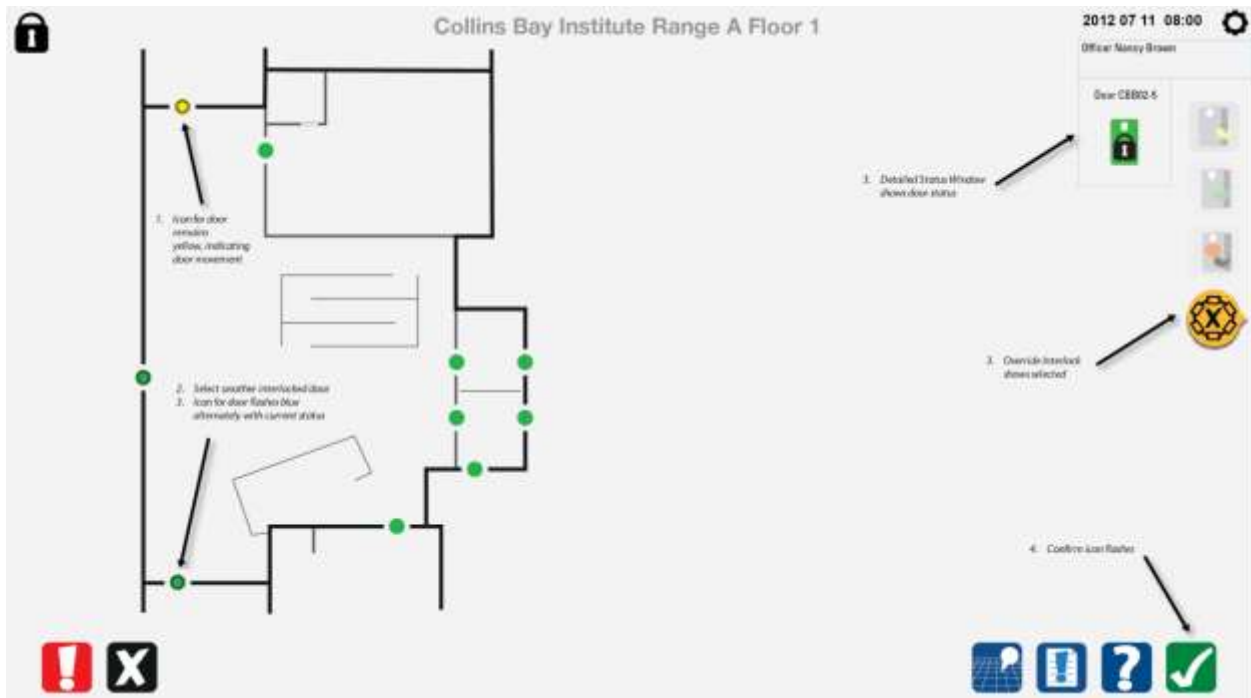

8.2.13 Annulation terminée de l'interverrouillage de la porte

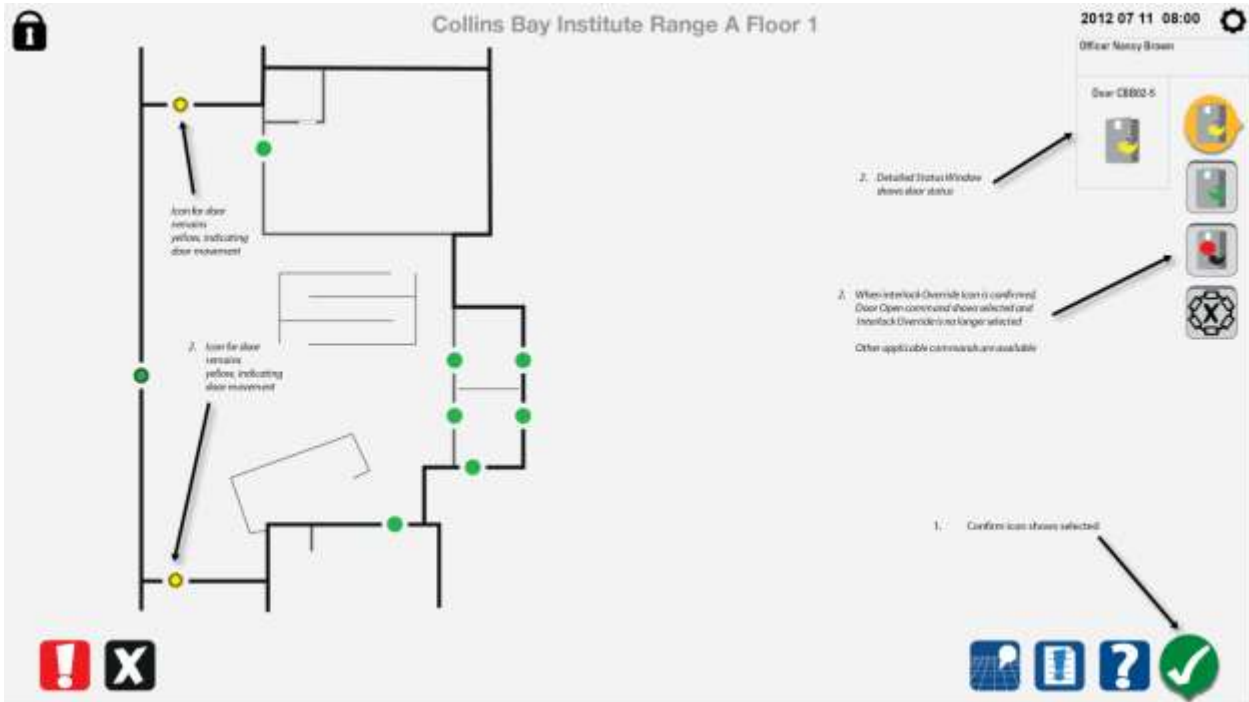

8.2.14 Sélectionner la porte battante

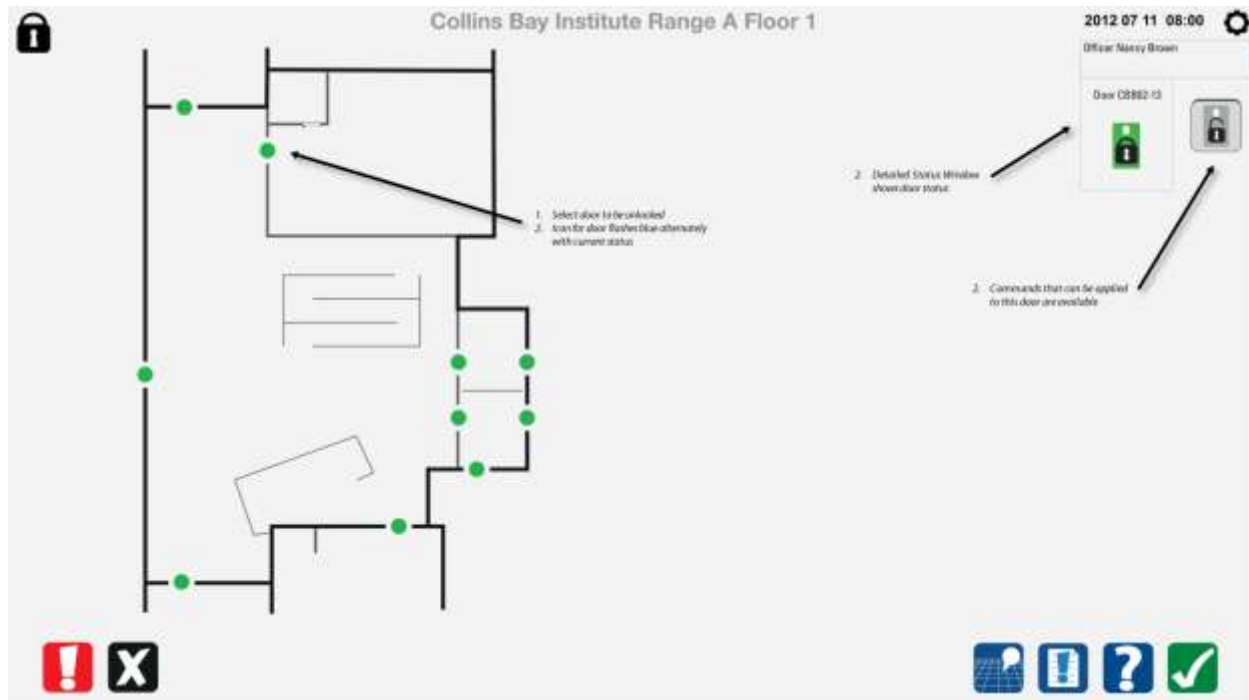

8.2.15 Déverrouiller la porte battante

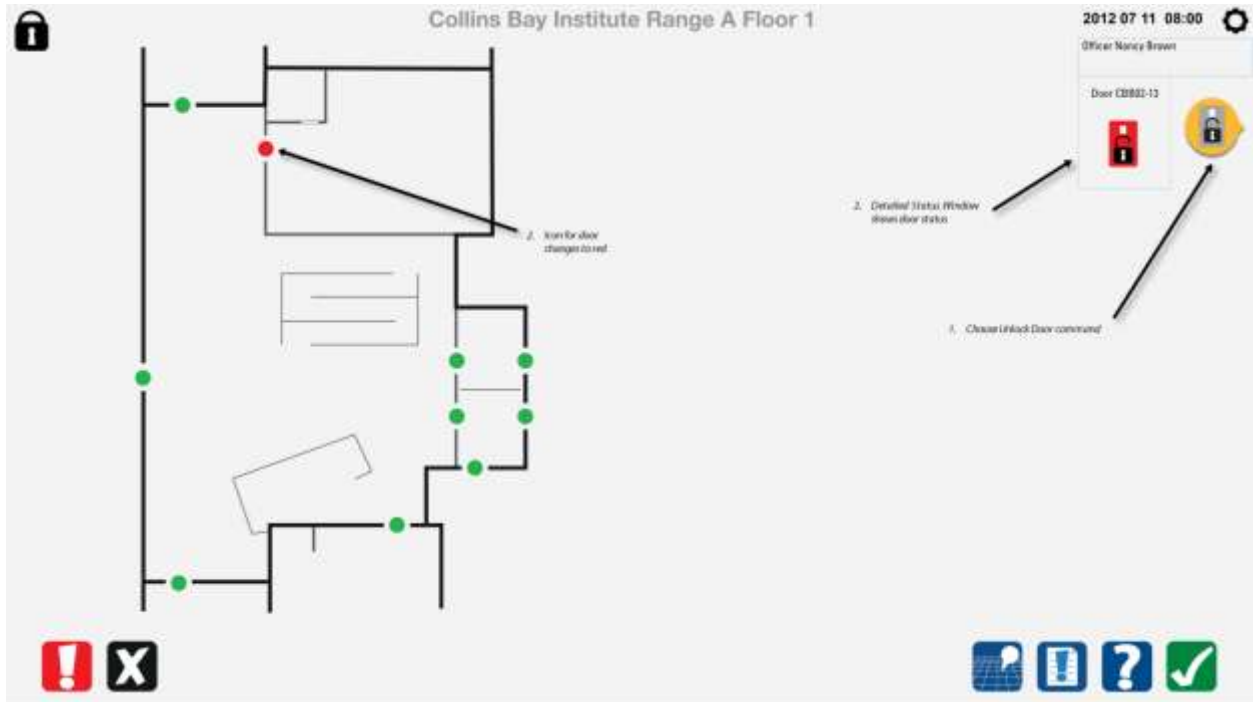

8.2.16 Déverrouillage terminé de la porte battante

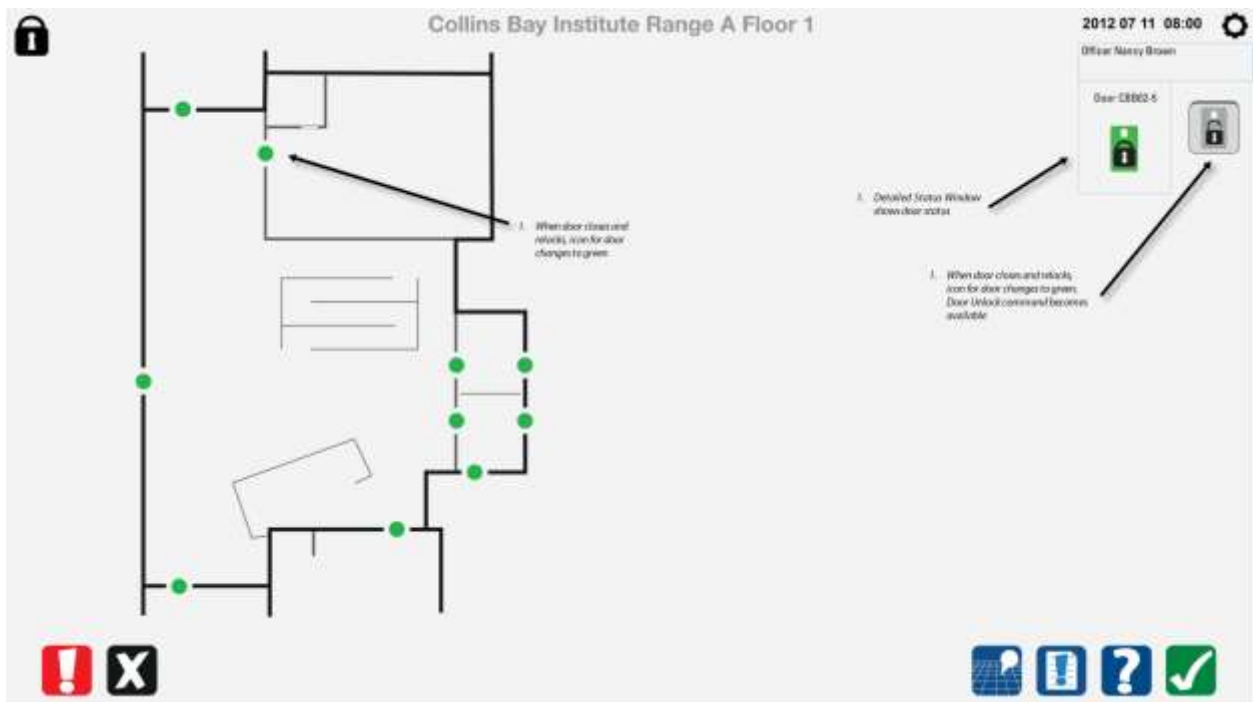

8.3 Porte battante de cellule avec contrôle par le détenu

8.3.1 Sélectionner la porte battante de la cellule à déverrouiller

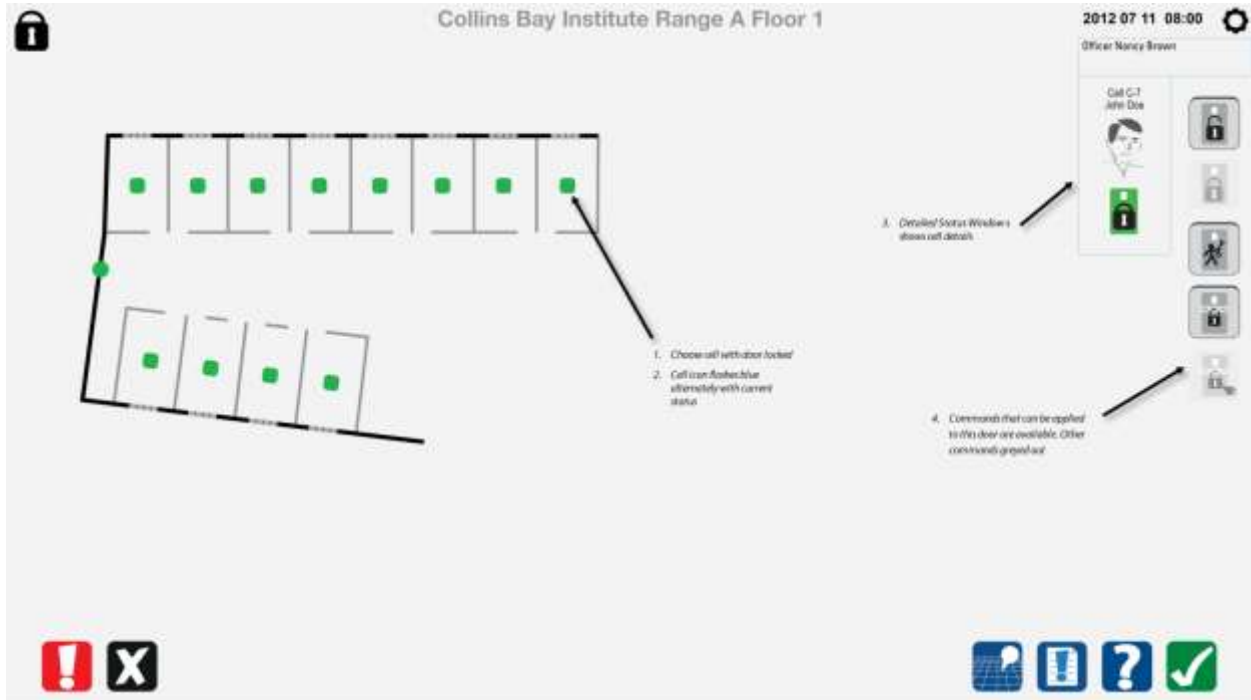

8.3.2 Commande de déverrouillage de la porte battante de la cellule

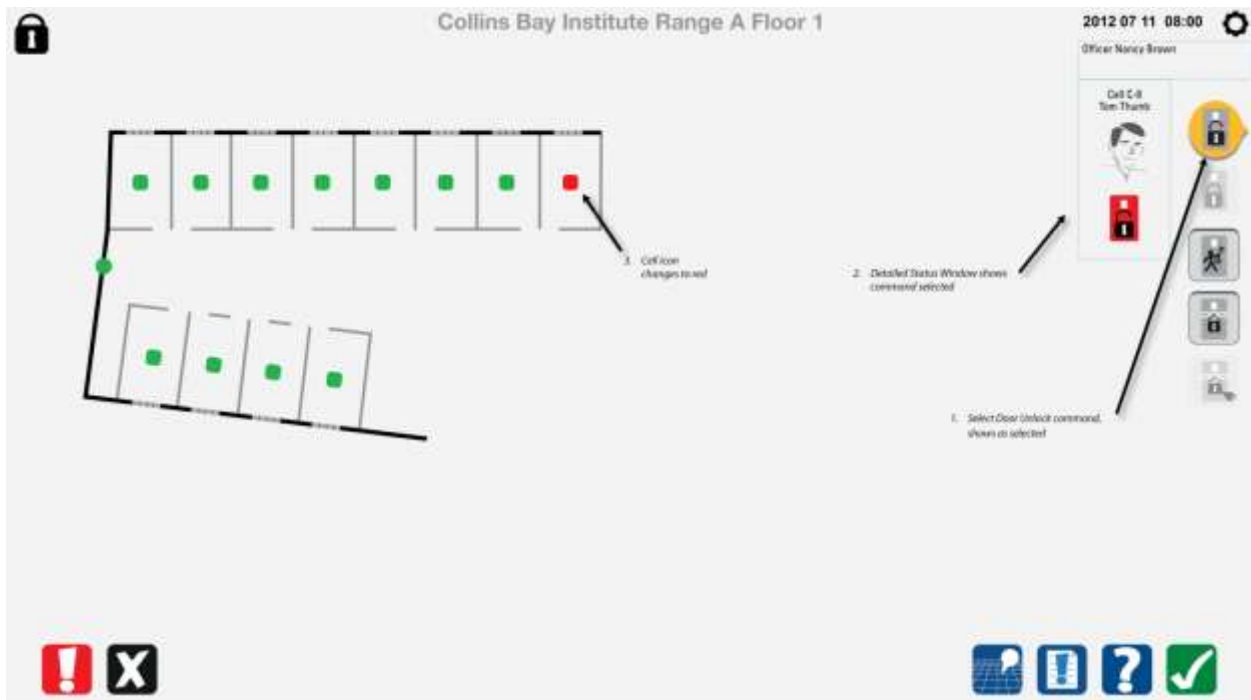

8.3.3 Déverrouillage terminé de la porte battante de la cellule

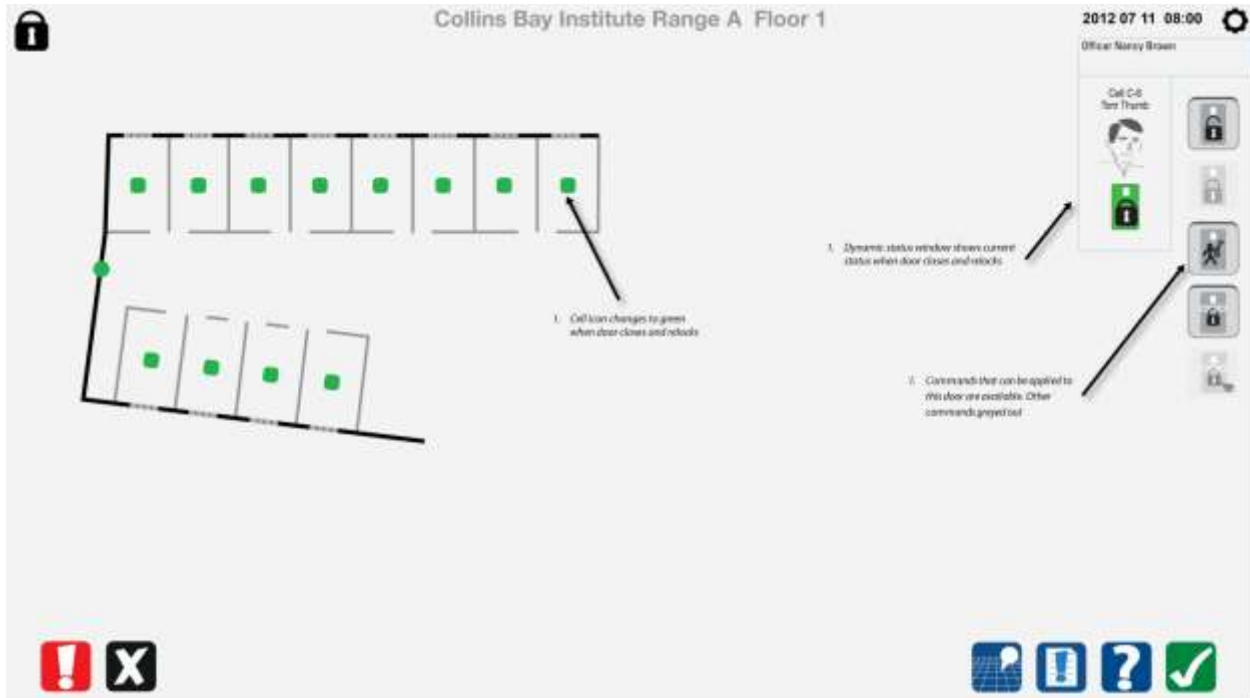

8.3.4 Porte battante de cellule avec contrôle par le détenu – sélectionner la porte

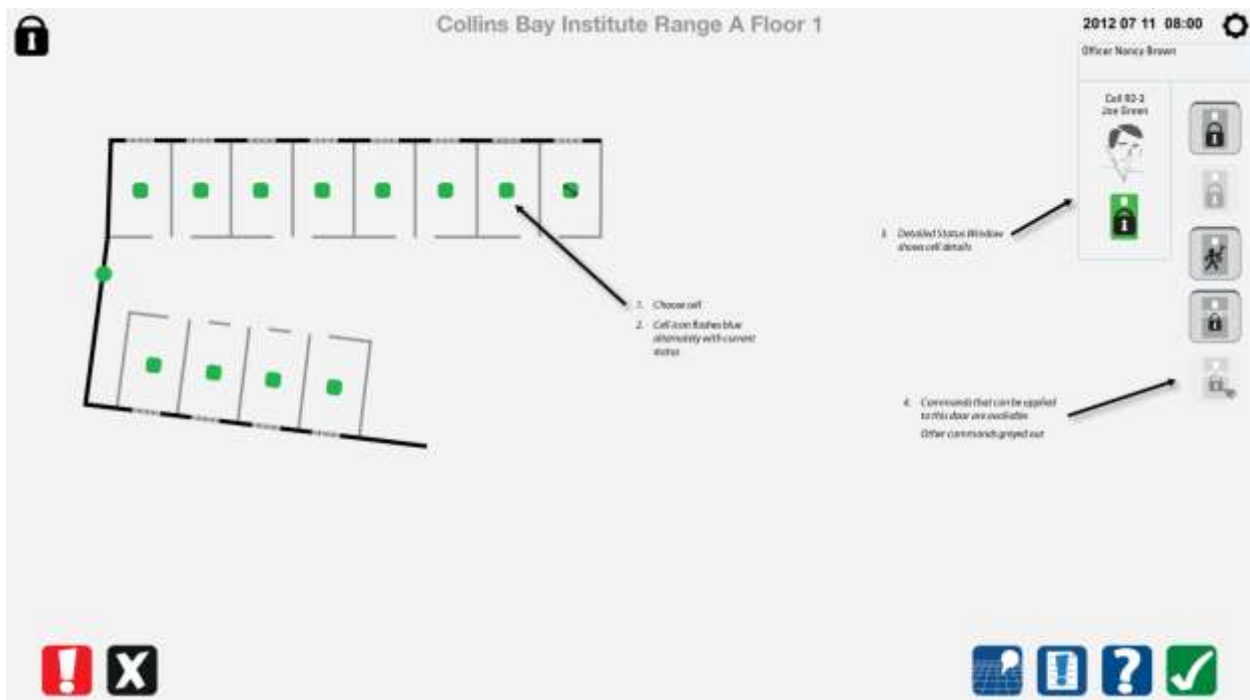

8.3.5 Porte battante de cellule avec contrôle par le détenu – sélectionner la commande

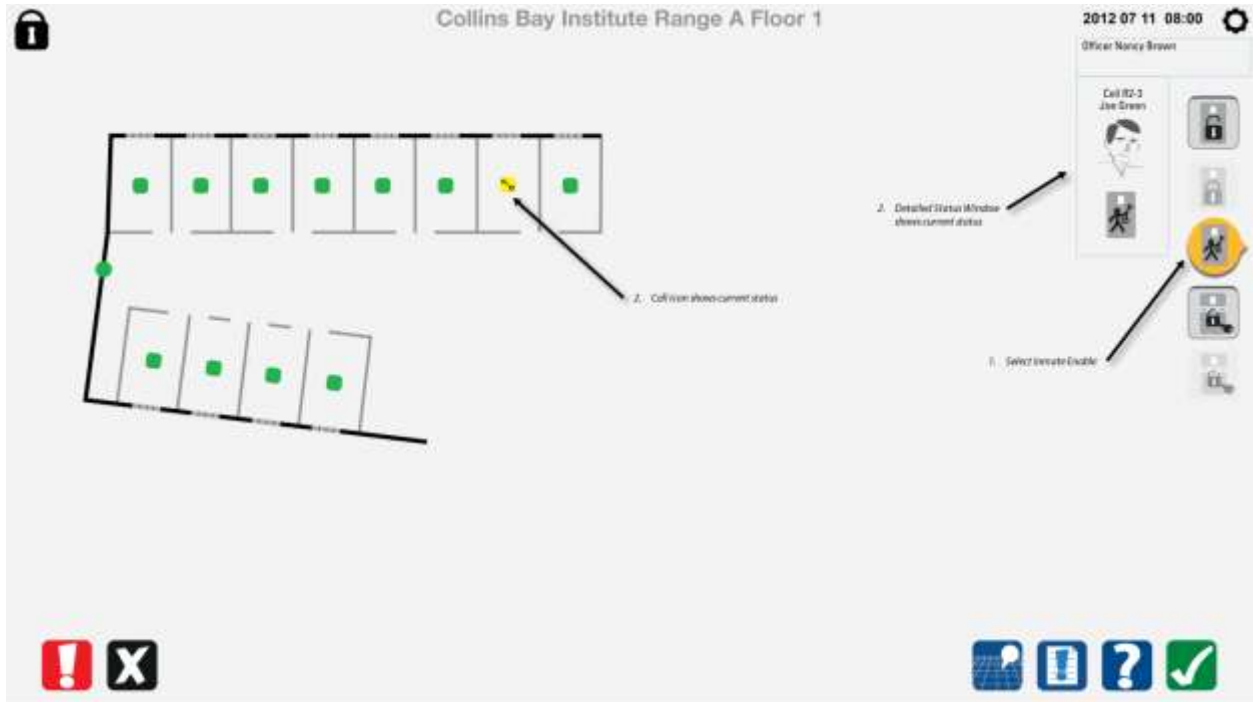

8.3.6 Porte battante de cellule avec contrôle par le détenu – désactiver le contrôle par le détenu

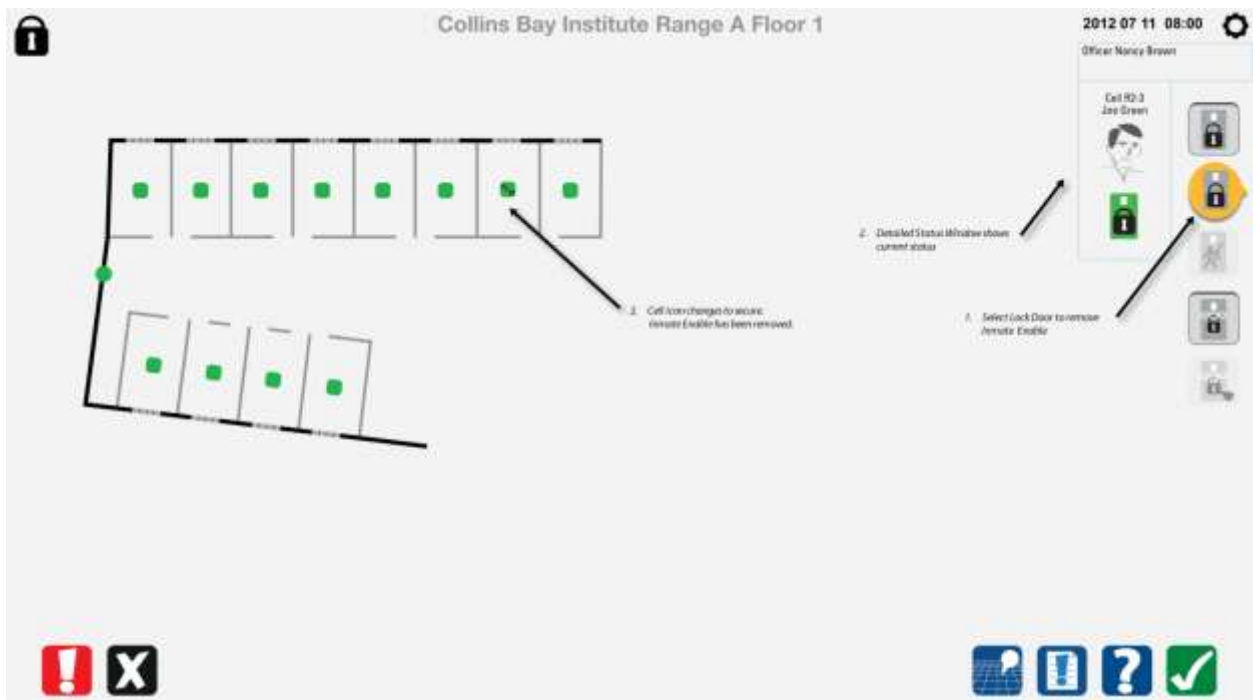

8.3.7 Porte battante de cellule avec contrôle par le détenu – contrôle par le détenu désactivé

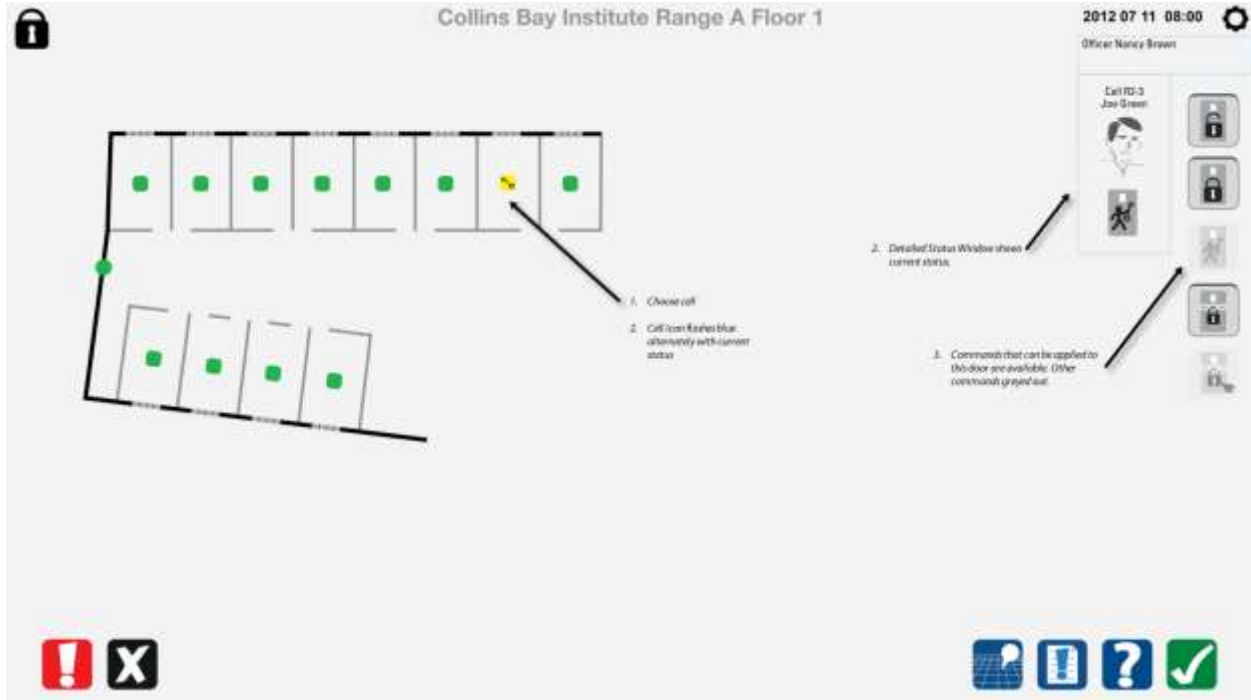

8.3.8 Alarme de porte battante de cellule

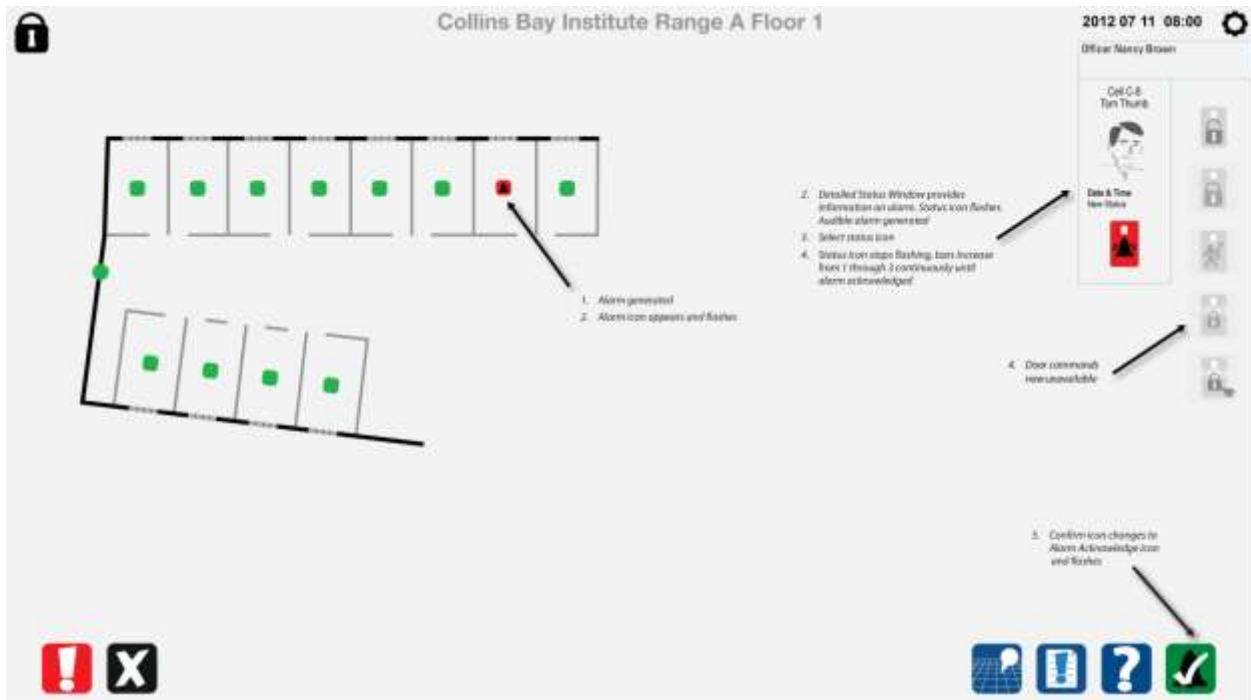

8.3.9 Accusation de réception de l'alarme de porte battante de cellule – en cours

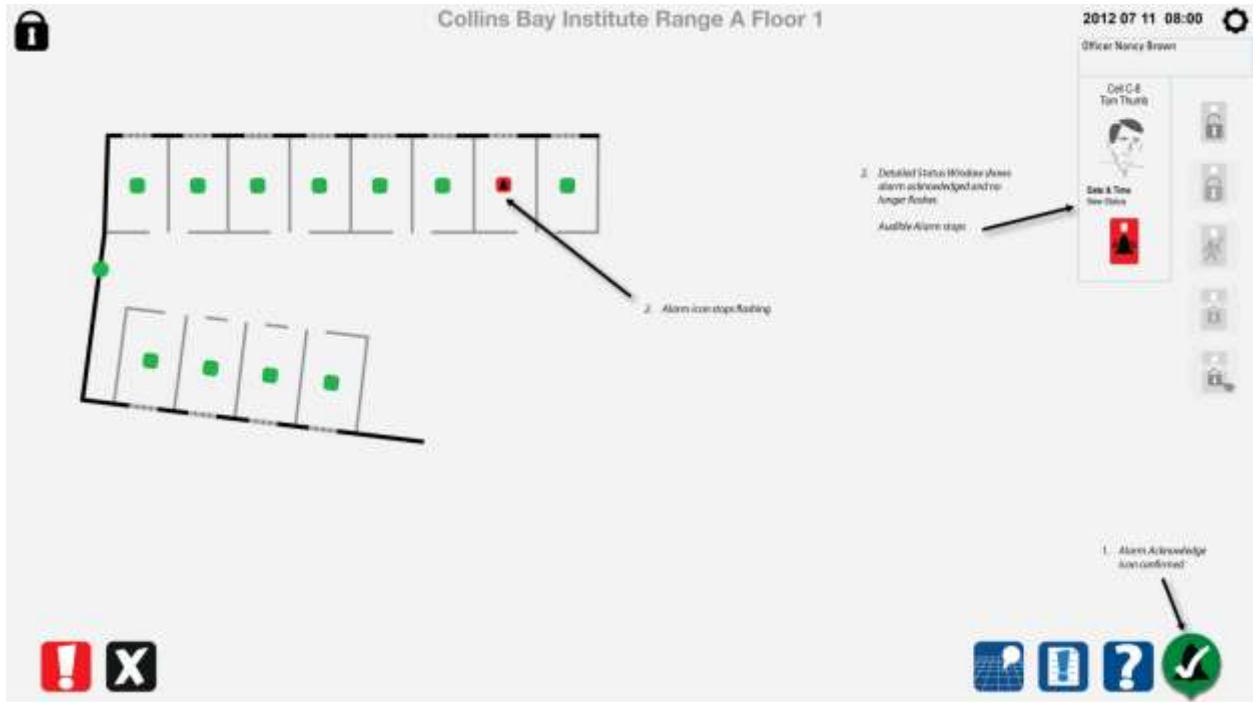

8.3.10 Accusation de réception de l'alarme de porte battante de cellule – terminée

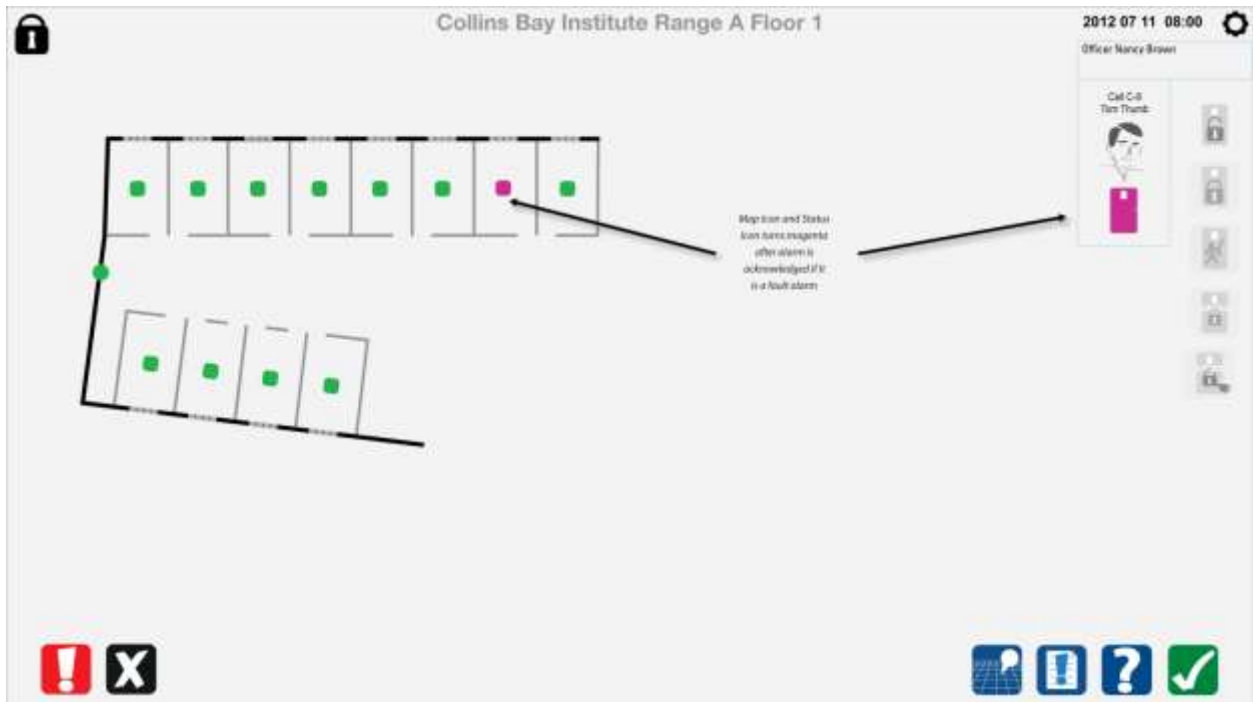

8.3.11 Mise hors service de la porte battante de cellule par le personnel de l'entretien

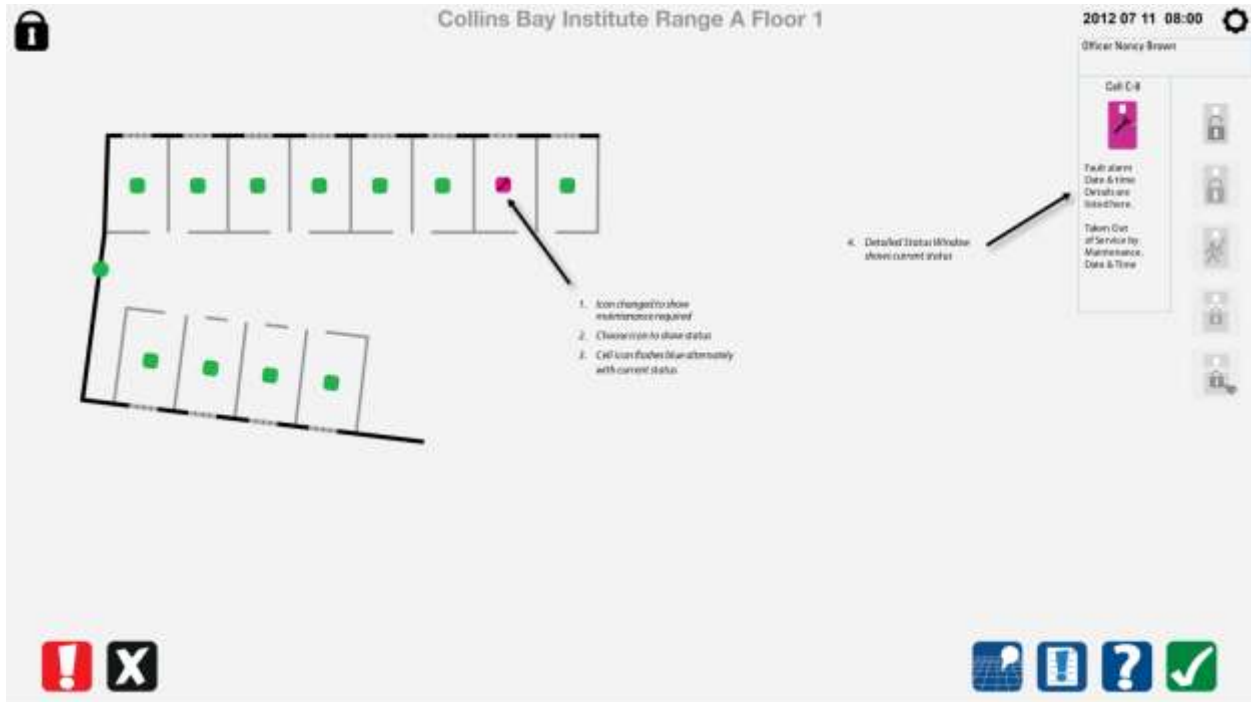

8.4 Unité de responsabilité des portes de cellules

8.4.1 Sélectionner la porte à déverrouiller

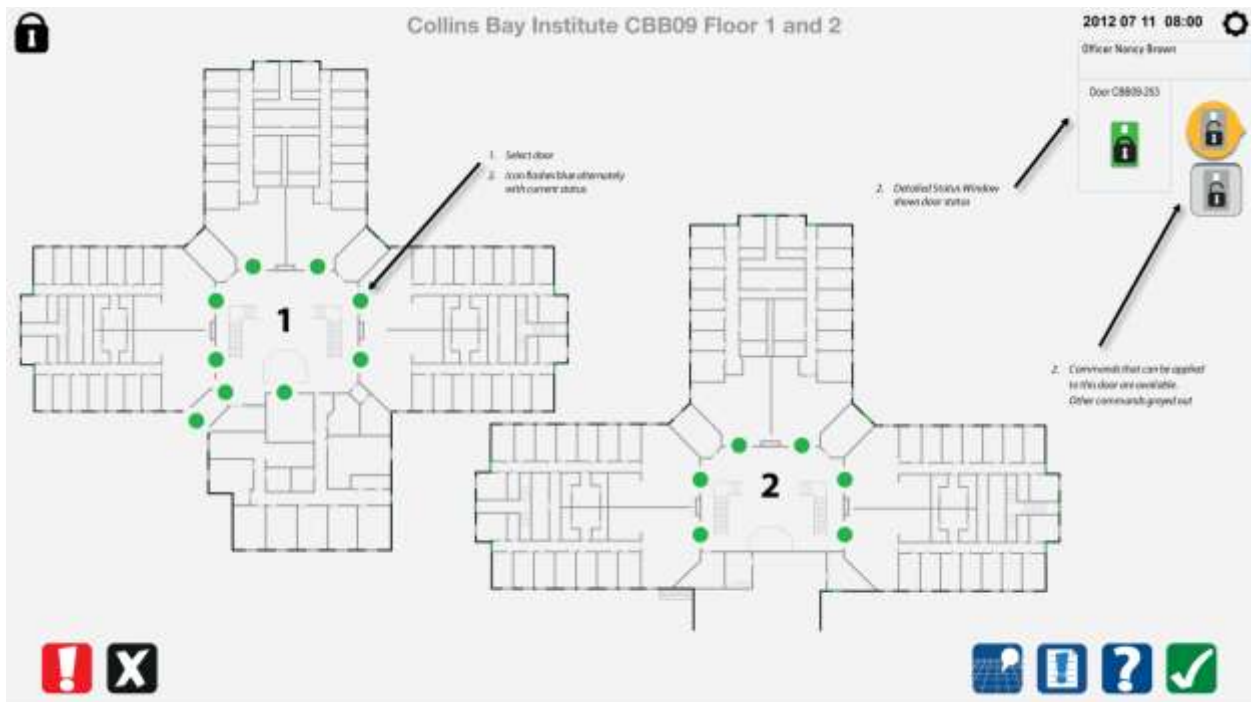

8.4.2 Commande de deverrouillage de la porte executee

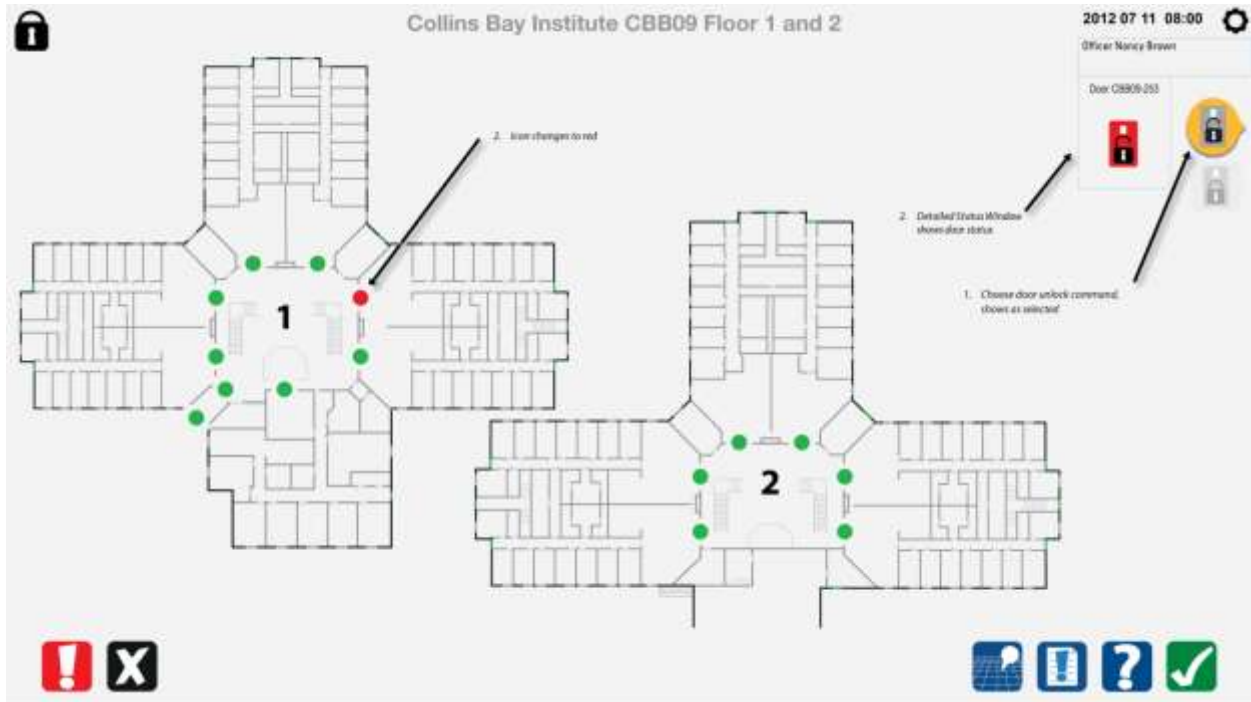

8.4.3 Alarme de porte – Aperçu de la carte inchangé

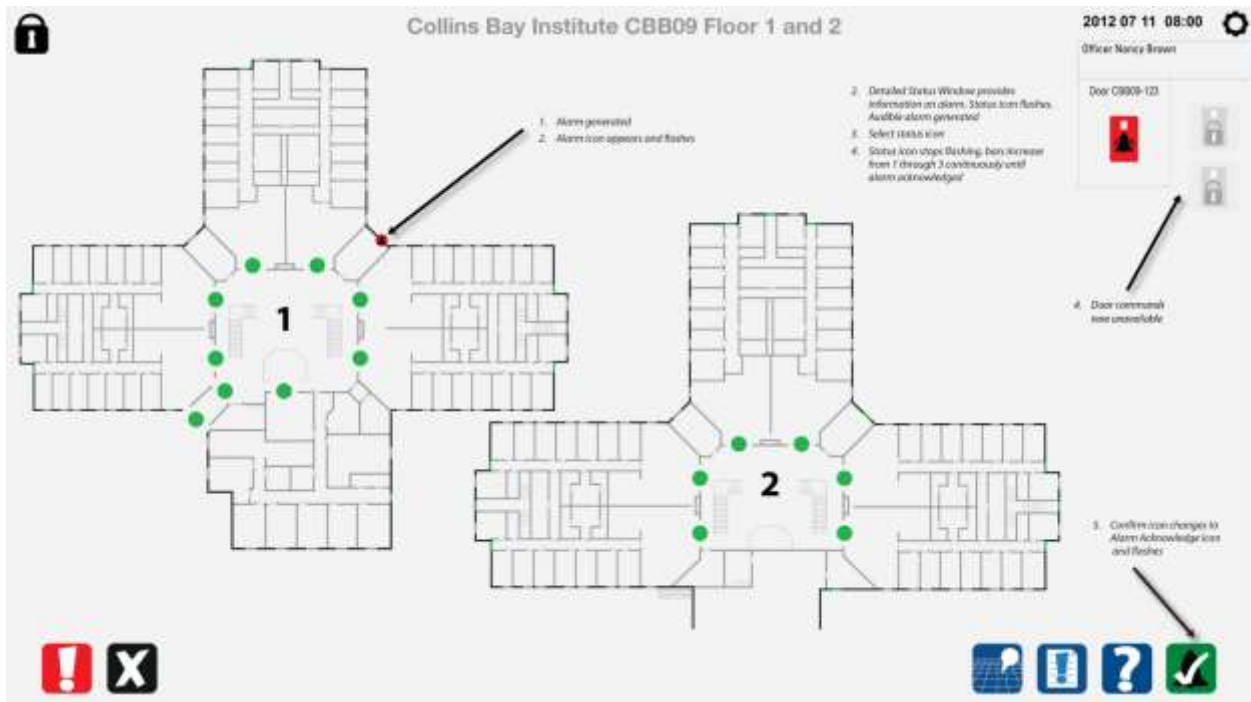

8.4.4 Accusé de réception de l'alarme de porte au moyen de la fenêtre d'état détaillé

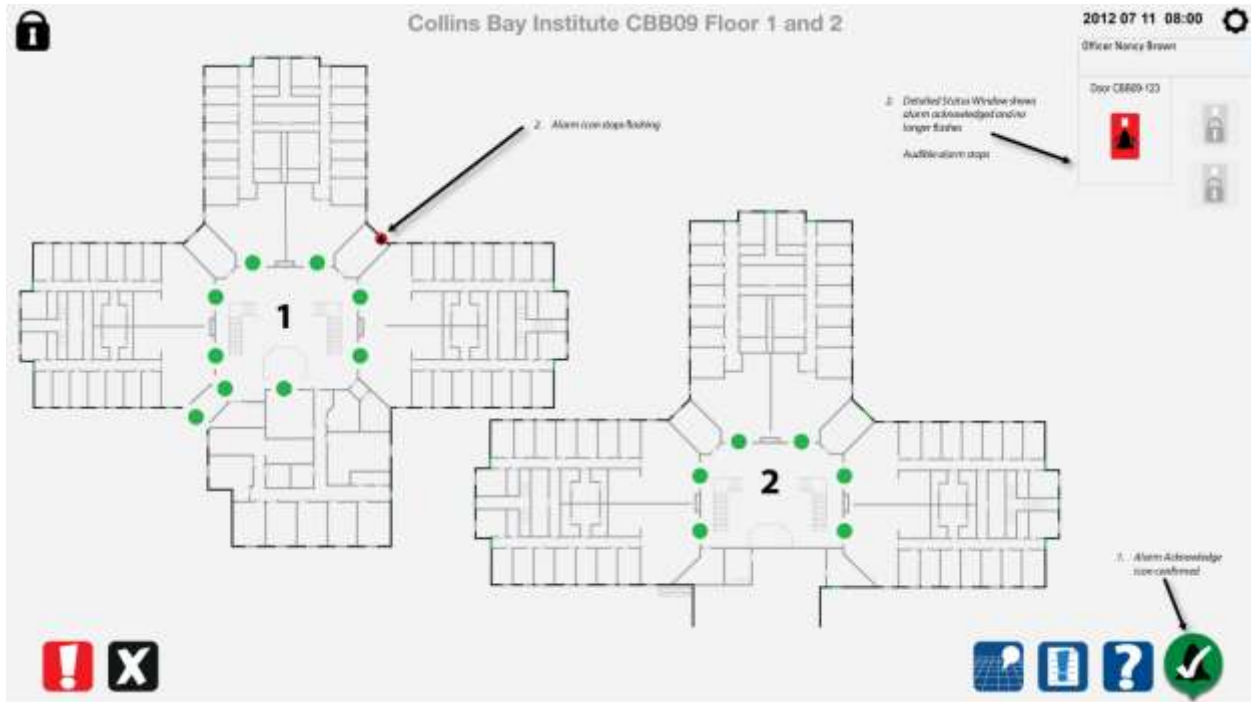

8.4.5 Accusation de réception de l'alarme de porte – terminée

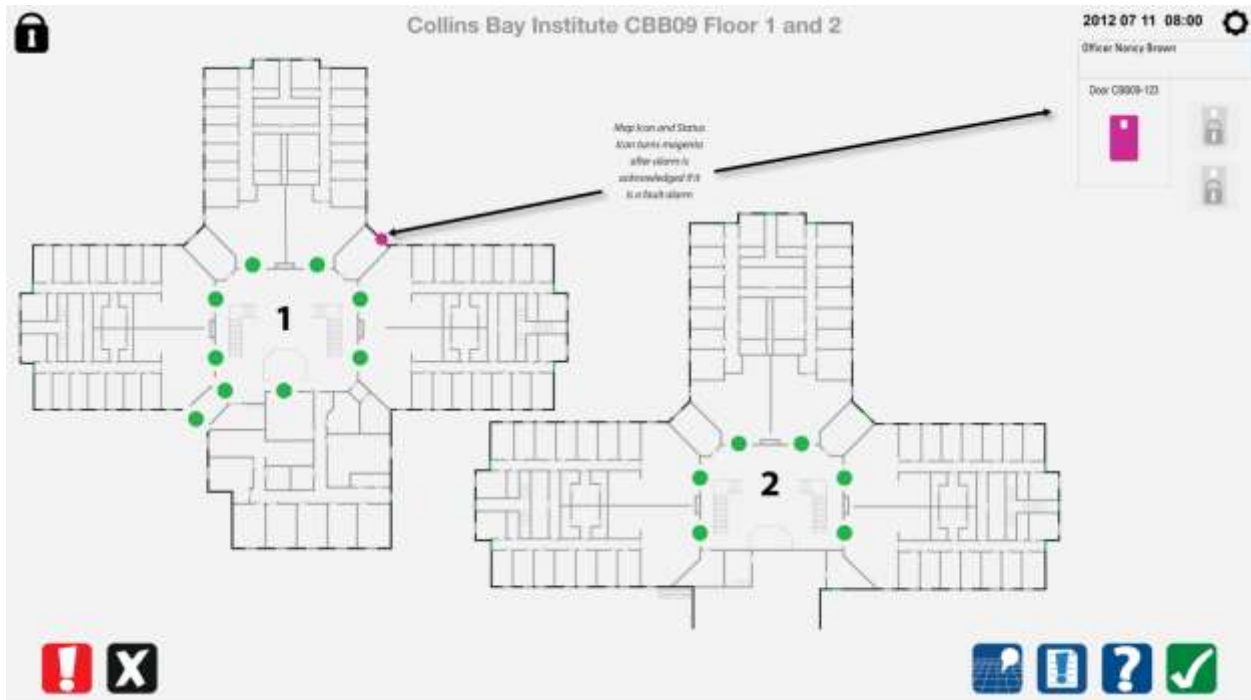

8.5 Unité de responsabilité, entrée avec carte de détenu

8.5.1 Sélectionner la porte à déverrouiller

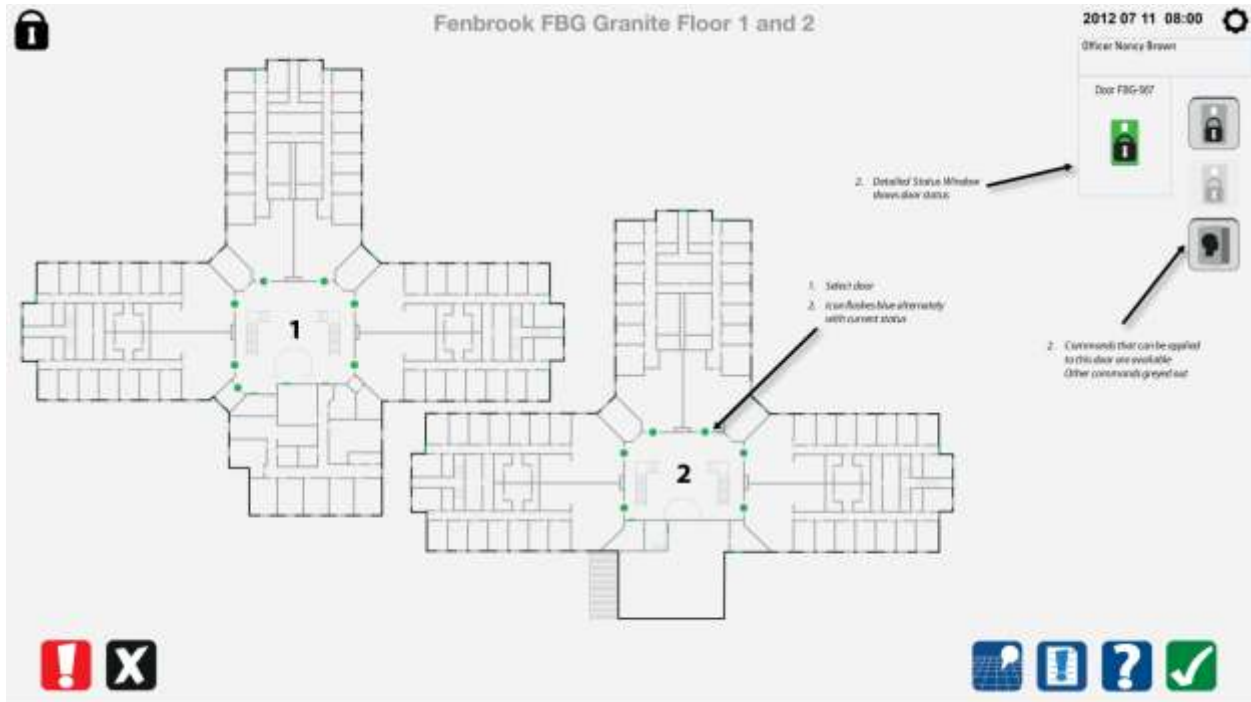

8.5.2 Sélectionner la commande de déverrouillage de la porte

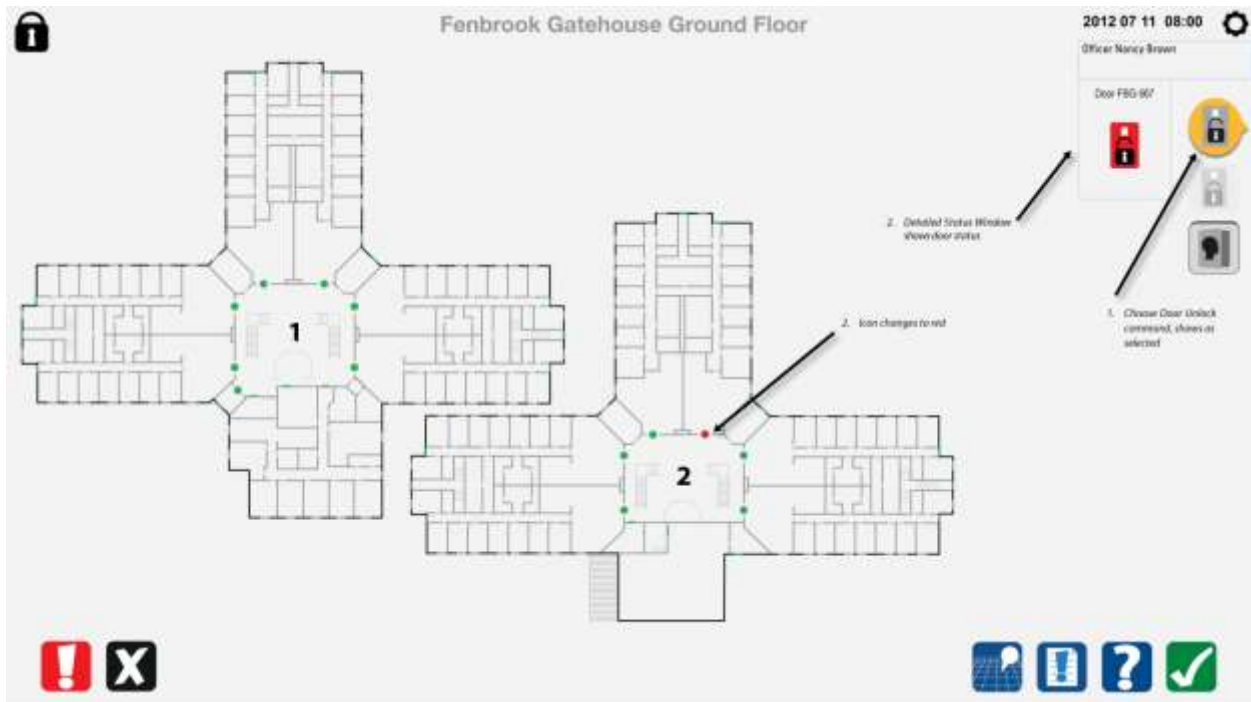

8.5.3 Commande de déverrouillage de la porte exécutée

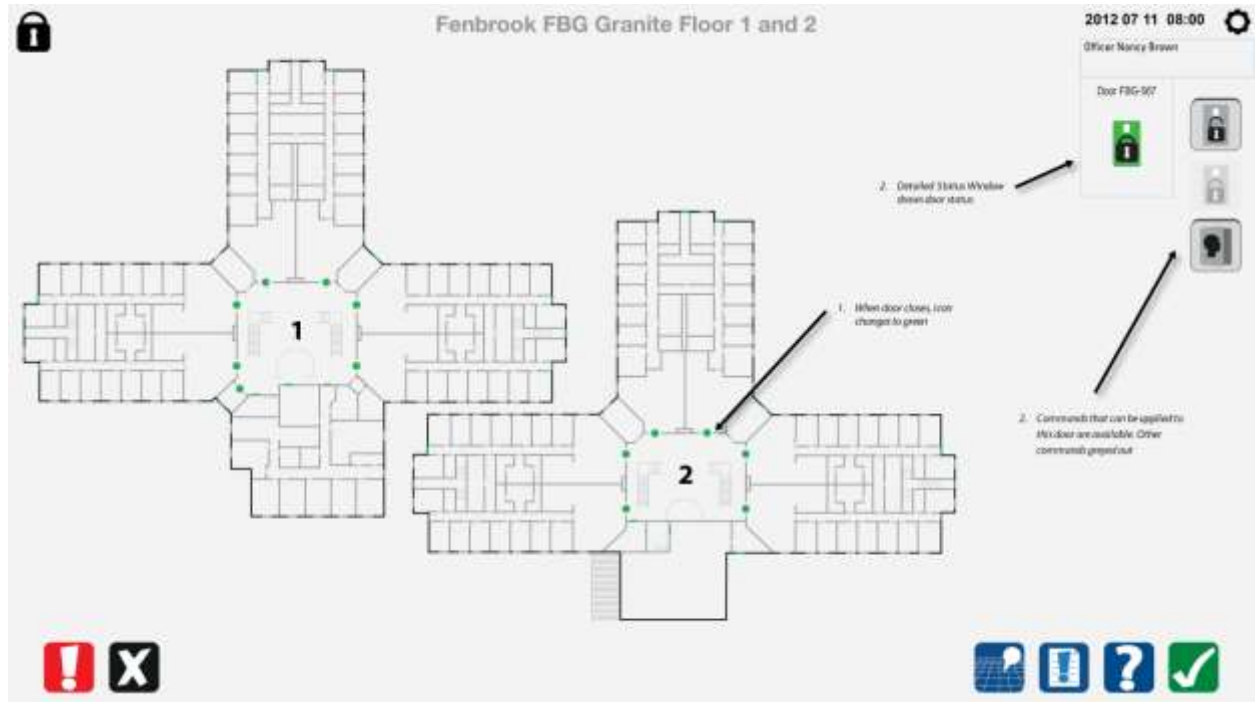

8.5.4 Ouverture de la porte par le détenu au moyen de la carte-clé

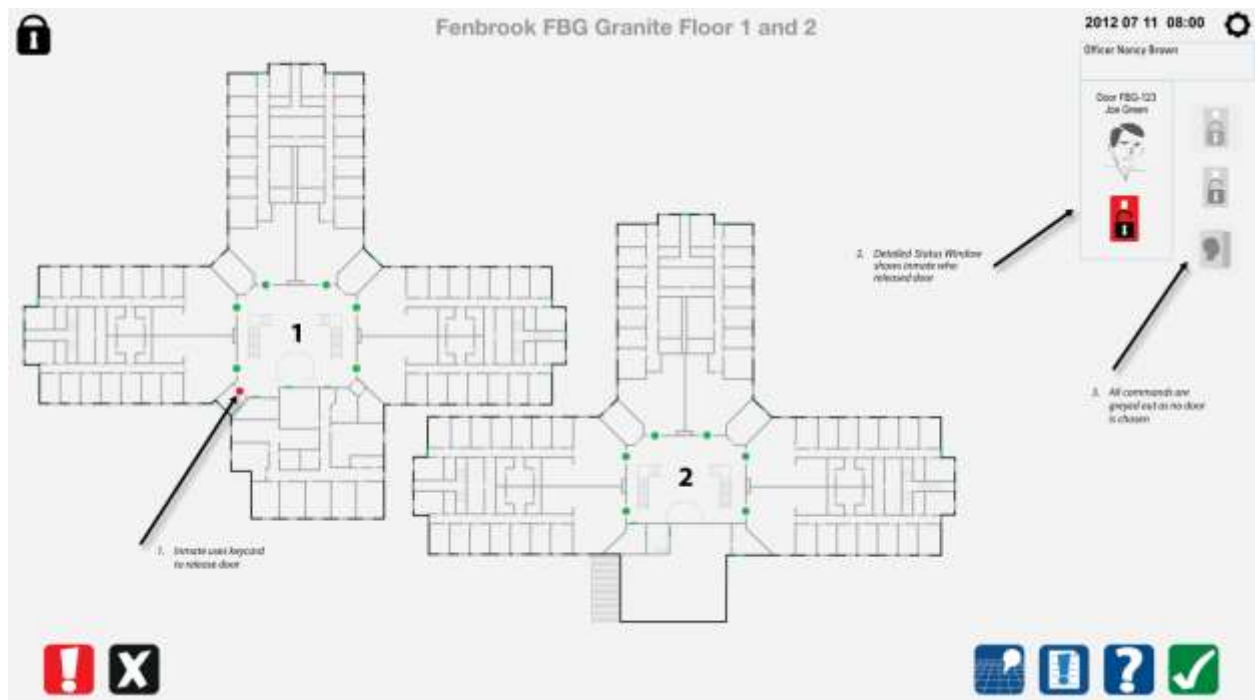

8.5.5 Commande d'ouverture de la porte par le détenu exécutée

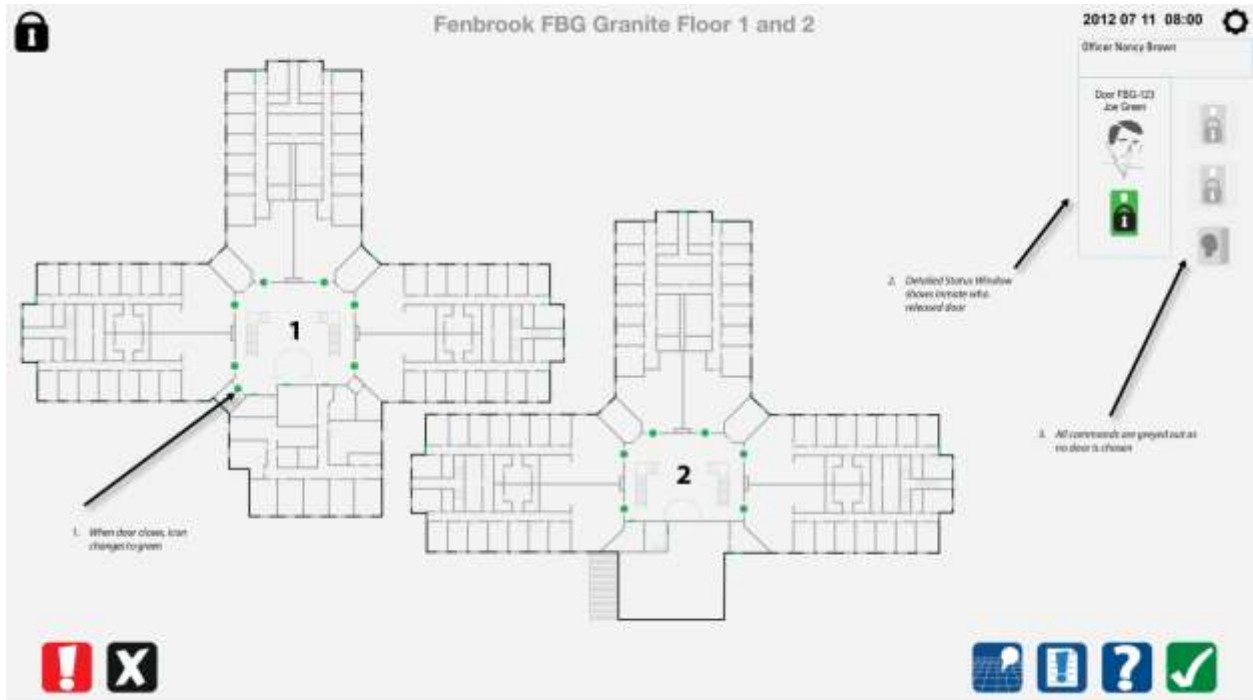

8.5.6 Sélectionner la commande de la dernière ouverture de la porte

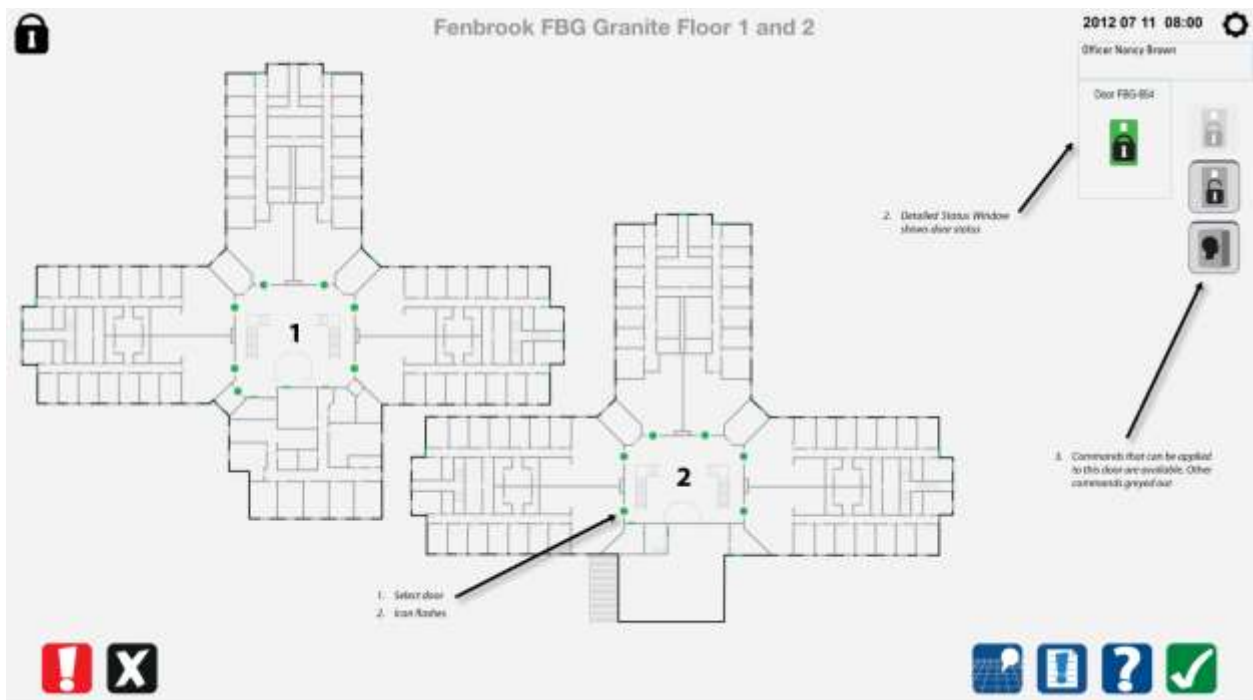

8.5.7 Commande de la dernière ouverture de la porte – exécutée

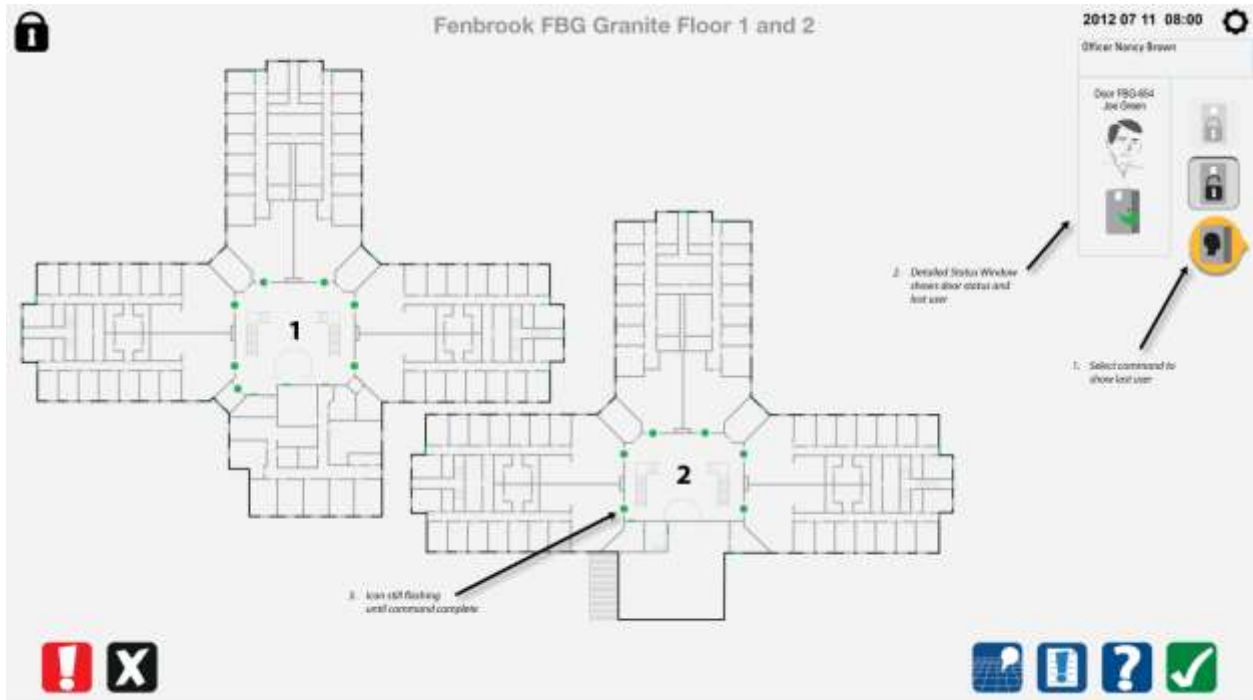

8.5.8 Alarme de fenêtre déclenchée

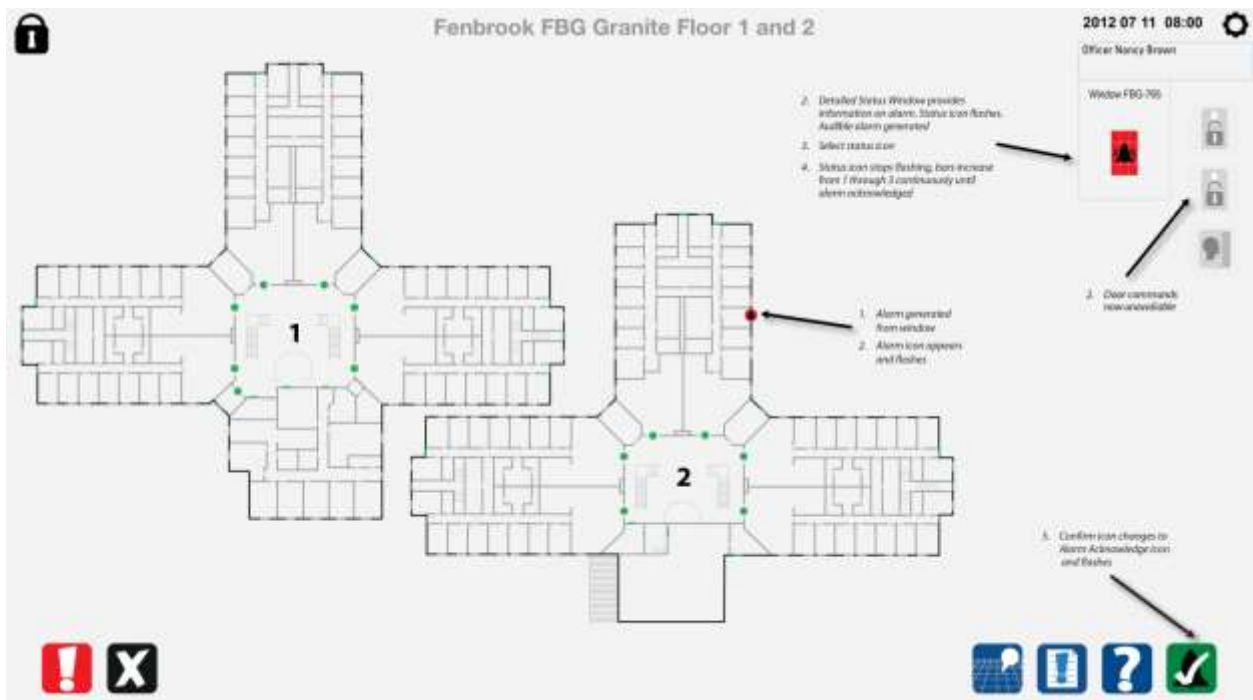

8.5.9 Accusé de réception de l'alarme de fenêtre

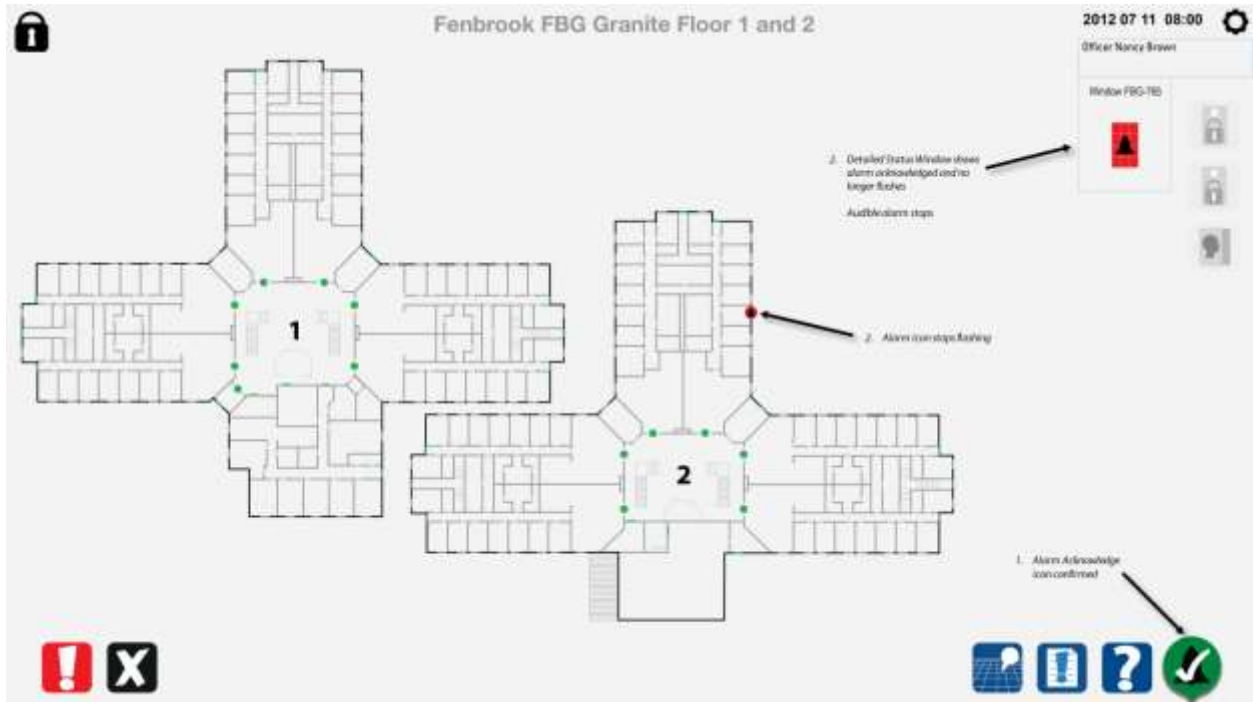

8.5.10 Accusation de réception de l'alarme de fenêtre – terminée

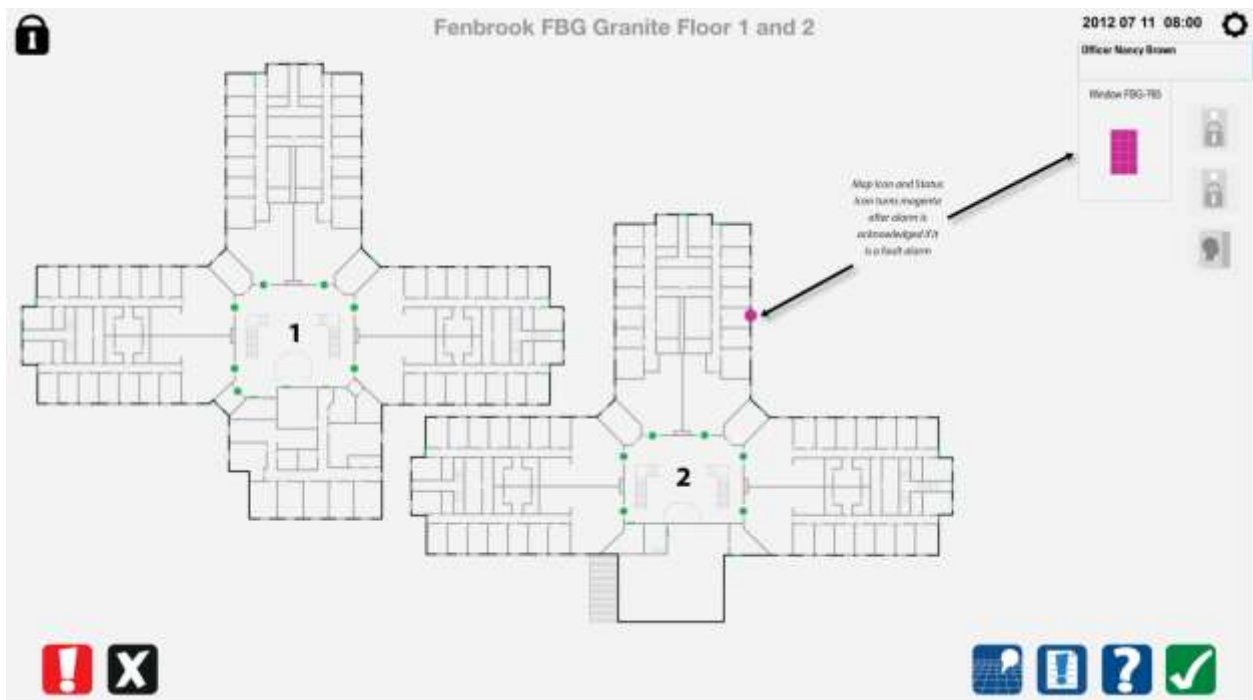

8.6 Commandes de porte coulissante de cellule

8.6.1 Sélectionner la porte à ouvrir

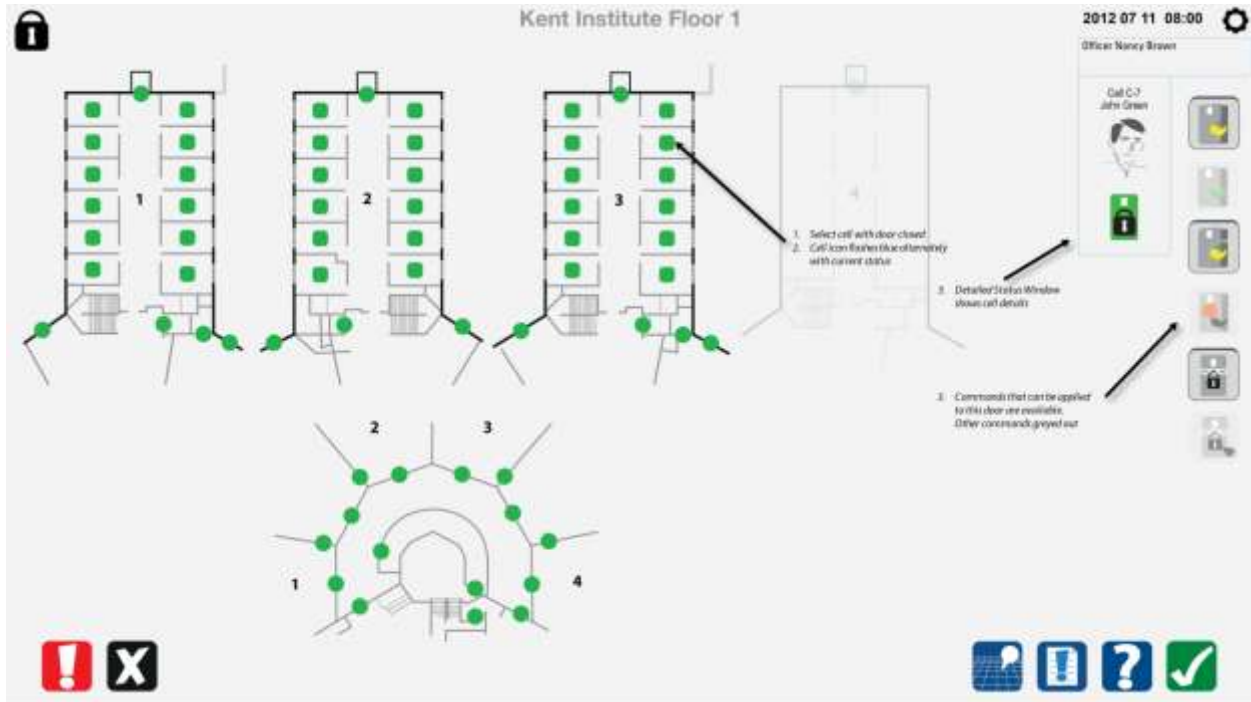

8.6.2 Sélectionner la commande d'ouverture de la porte

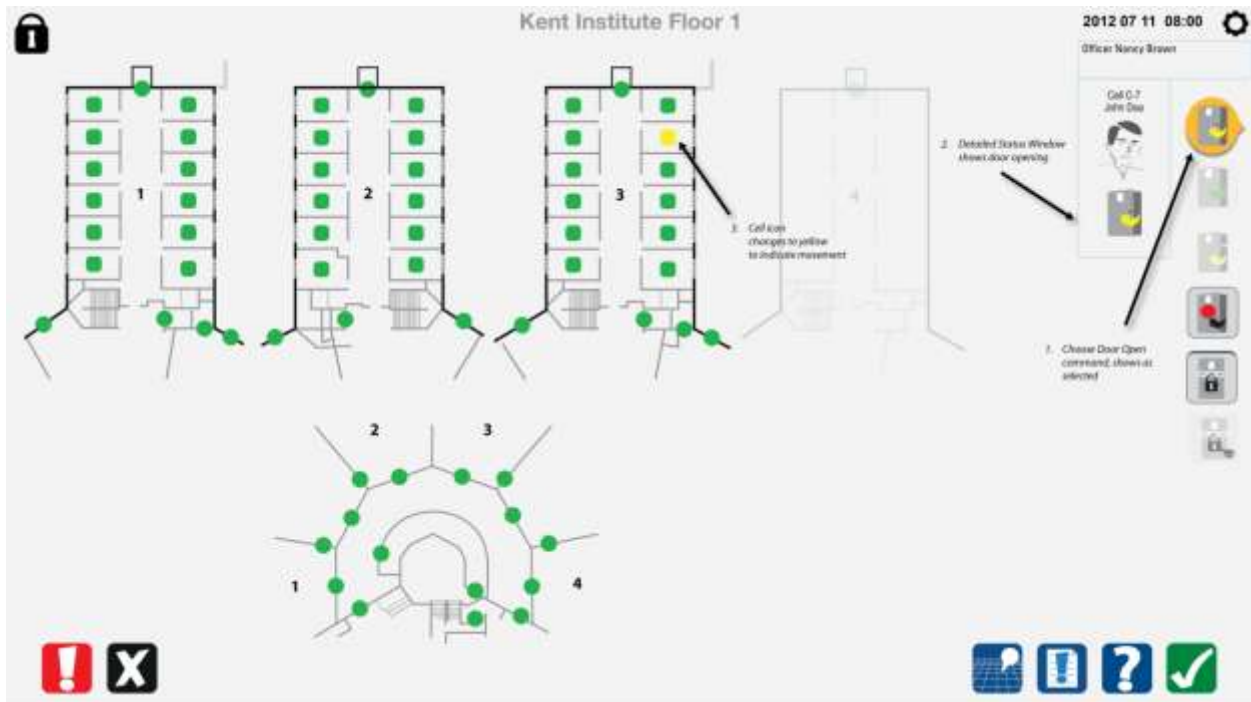

8.6.3 Commande d'ouverture de la porte exécutée

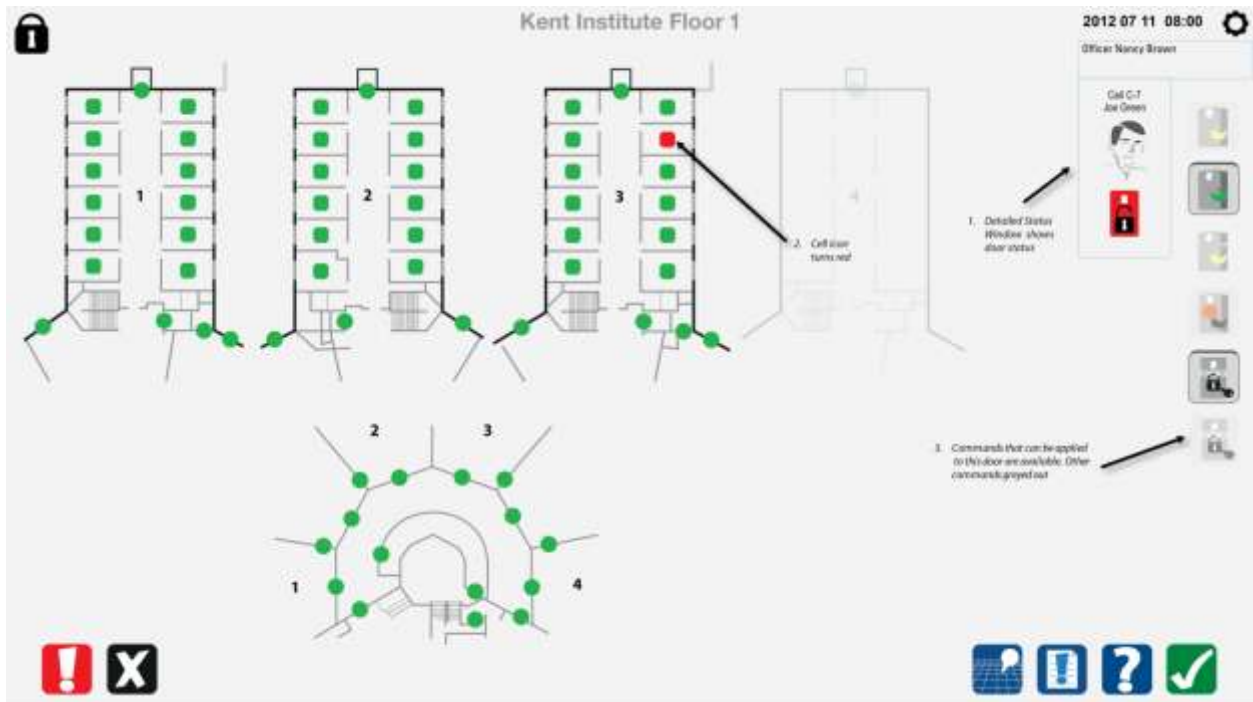

8.6.4 Sélectionner la porte à fermer

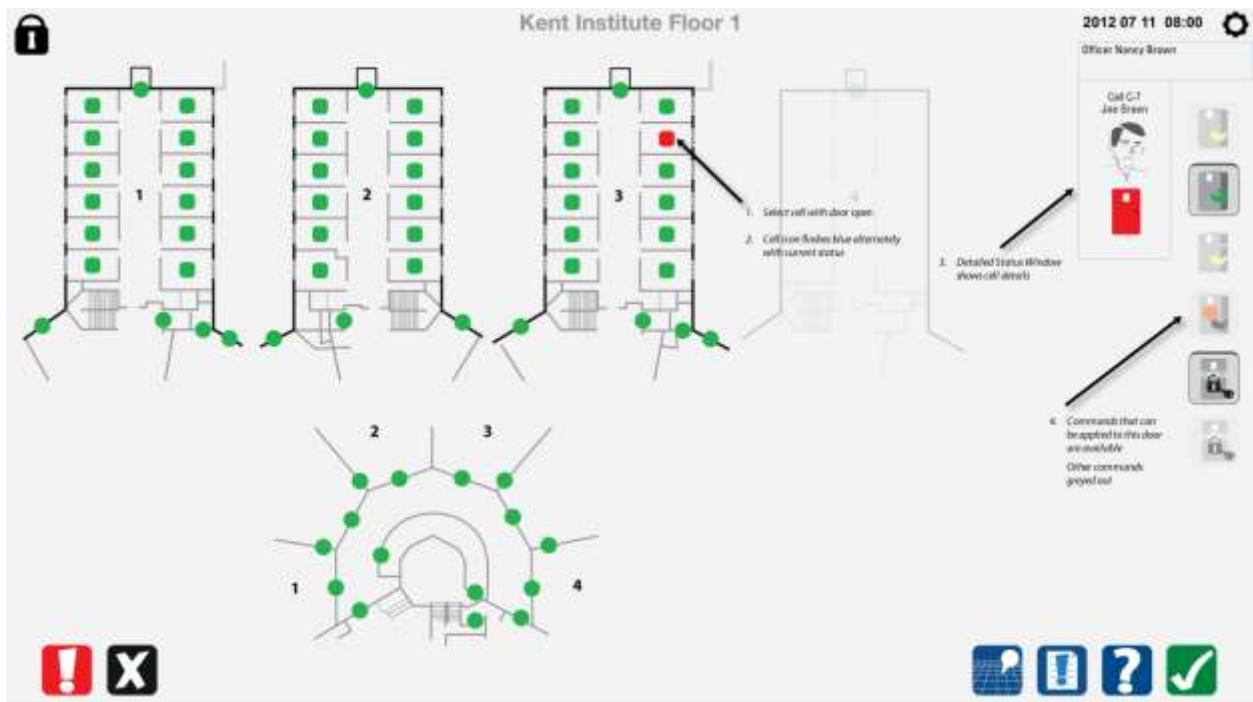

8.6.5 Sélectionner la commande de fermeture de la porte

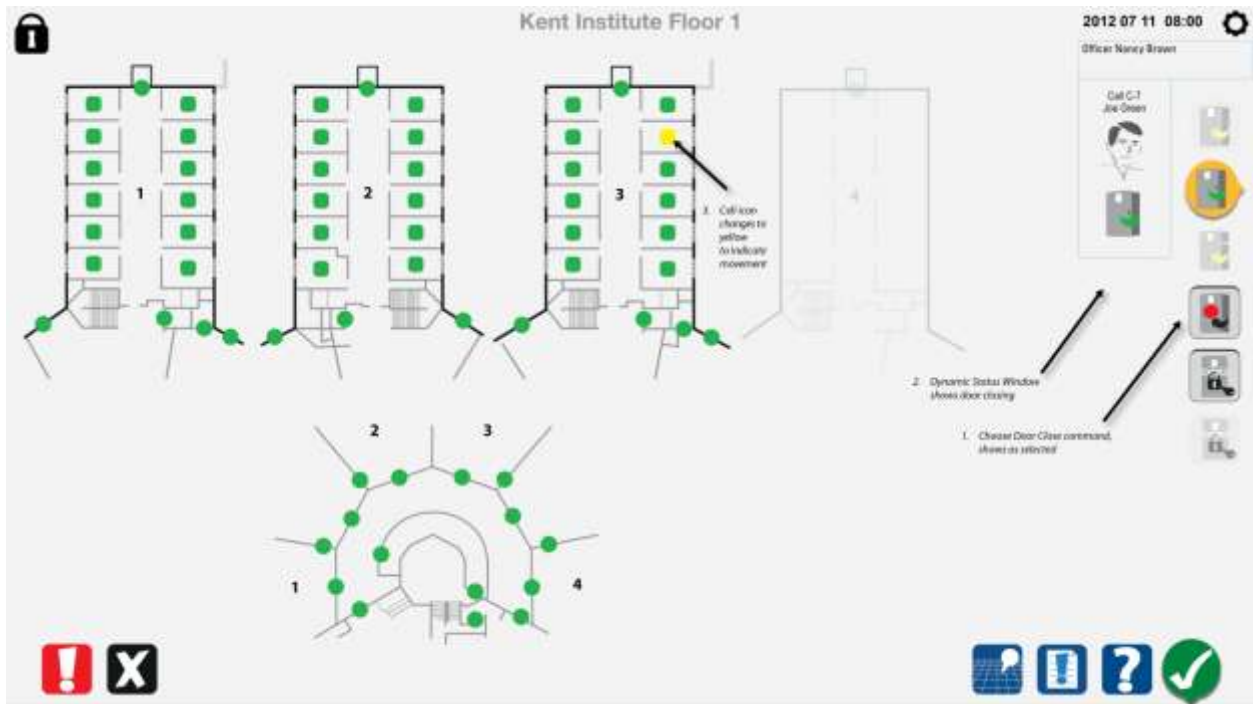

8.6.6 Commande de fermeture de la porte exécutée

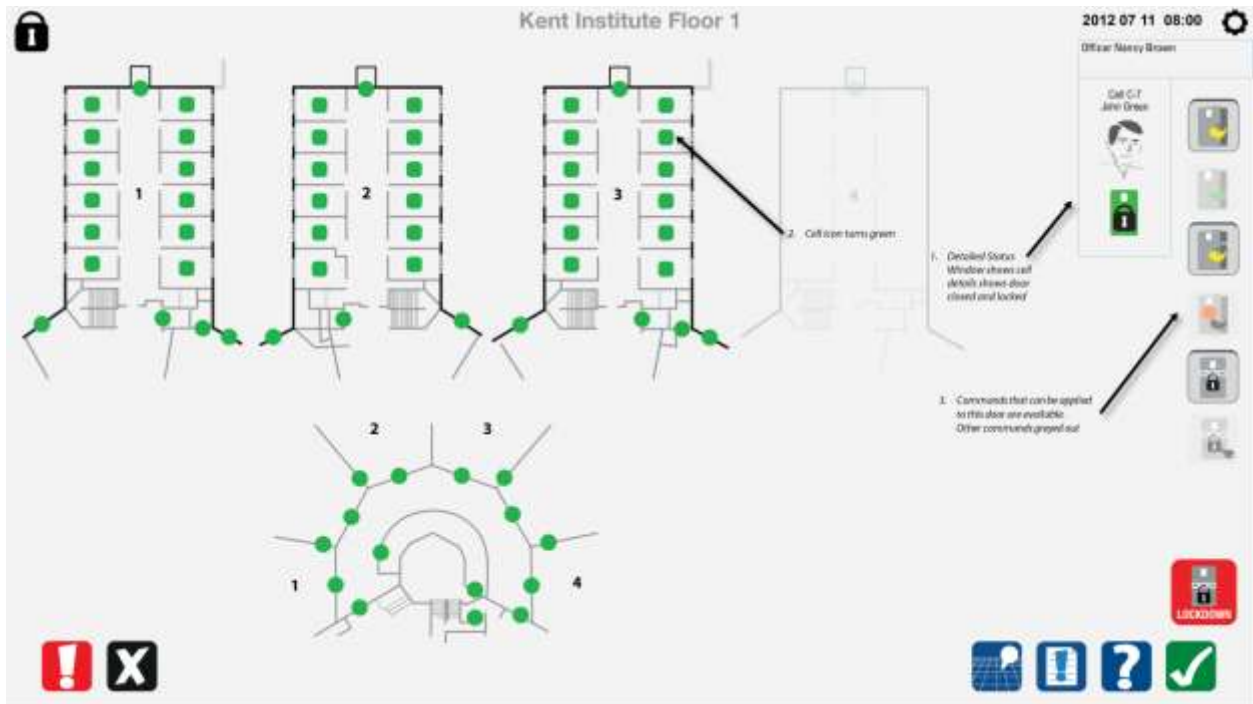

8.6.7 Sélectionner une cellule à verrouiller

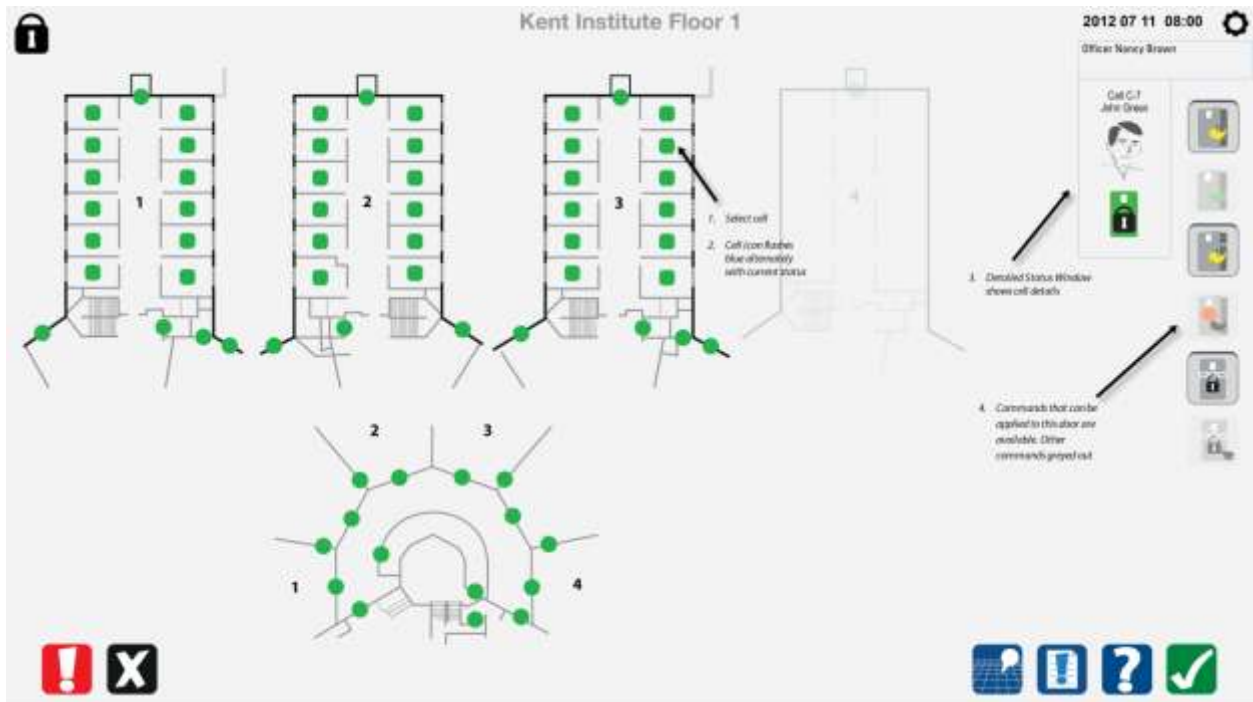

8.6.8 Sélectionner la commande de verrouillage

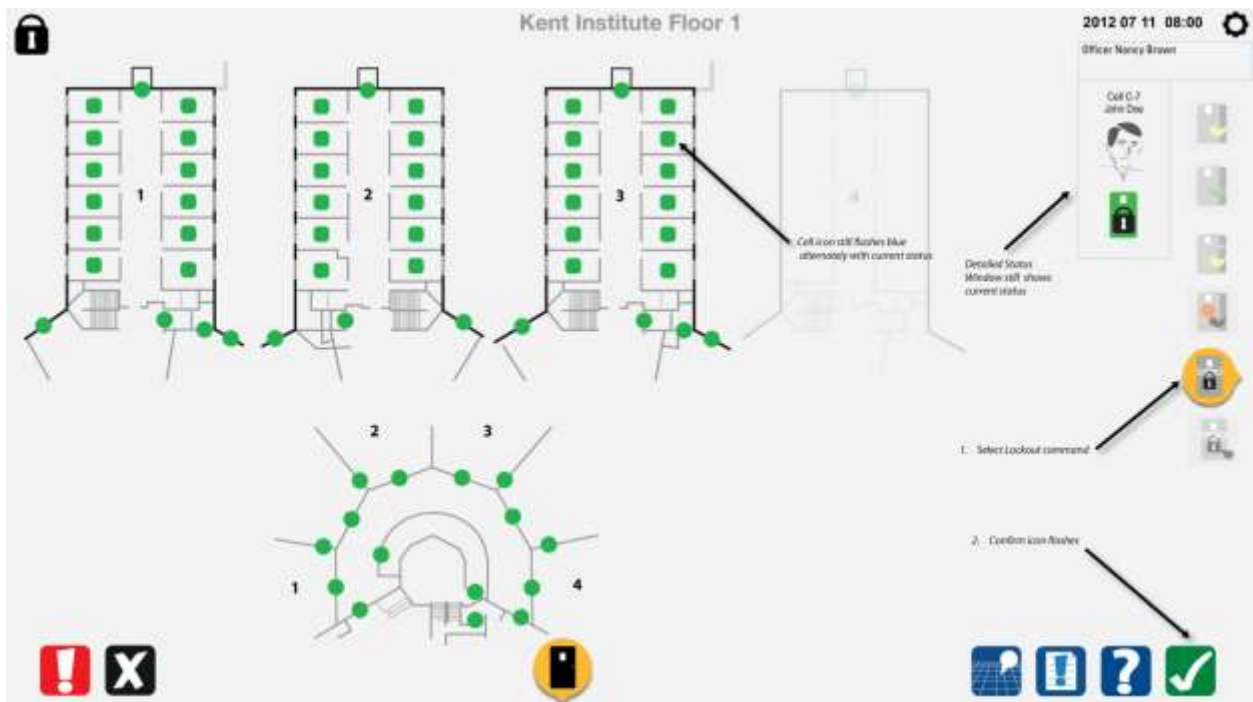

8.6.9 Commande de verrouillage exécutée

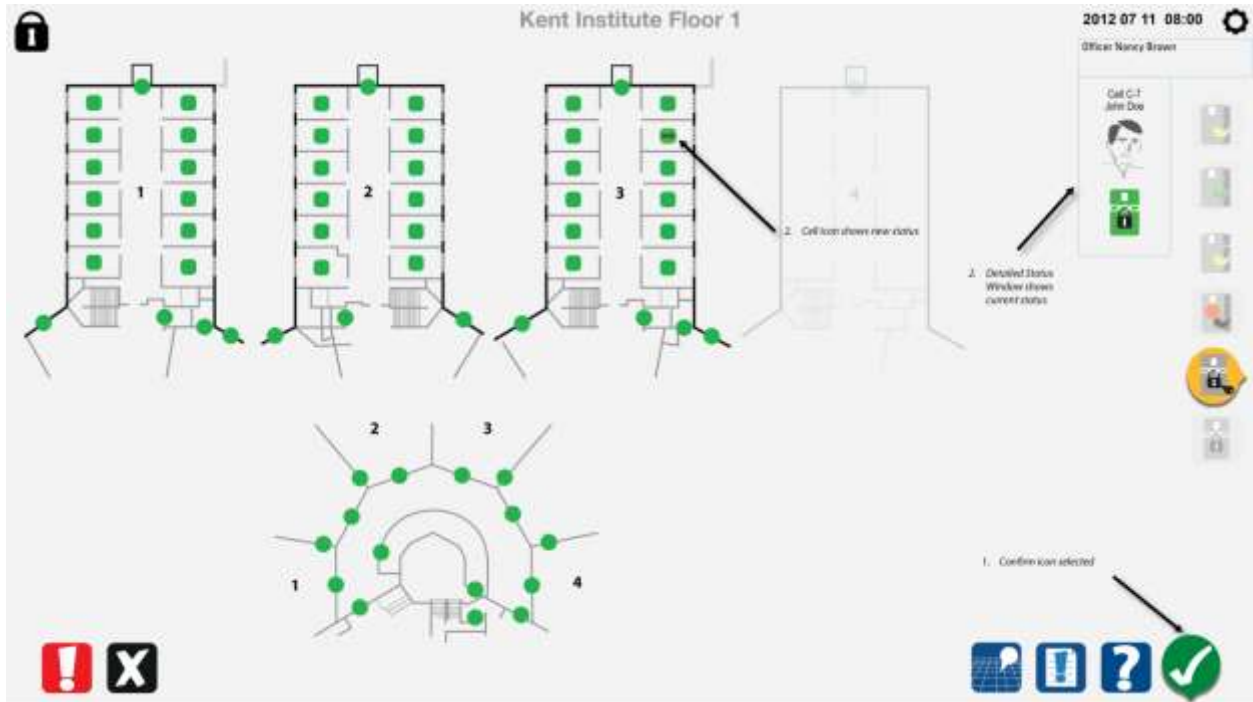

8.6.10 Sélectionner une cellule où mettre fin au verrouillage

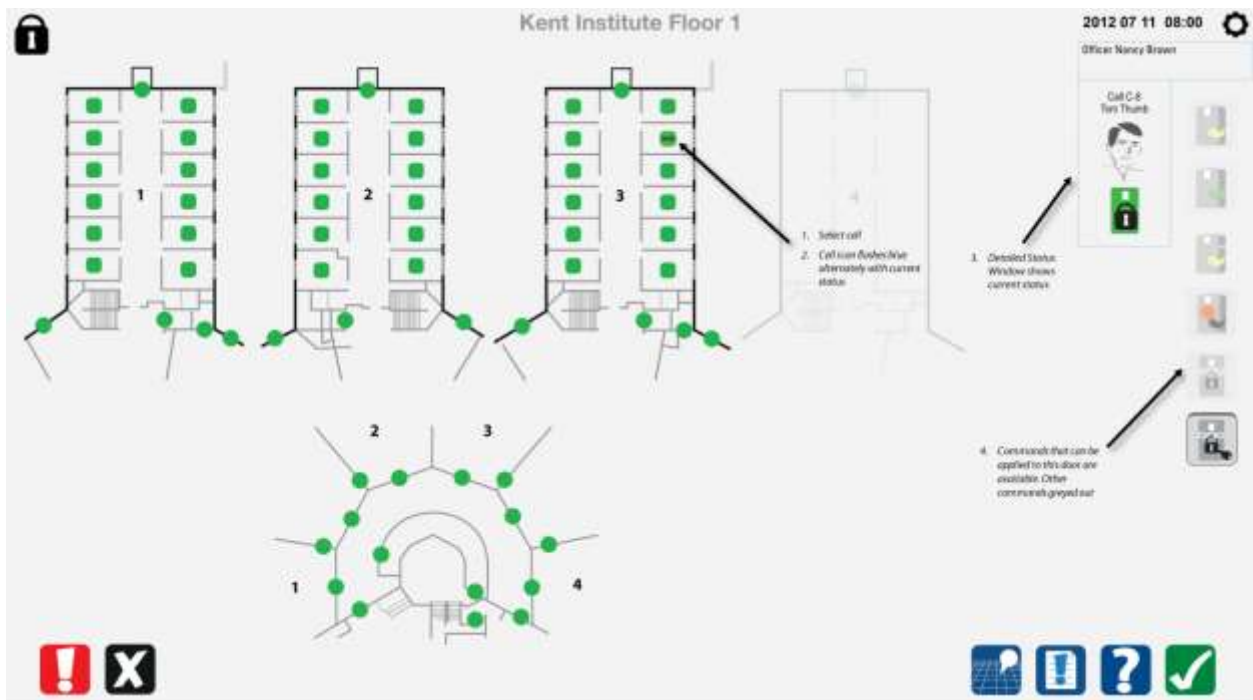

8.6.11 Sélectionner la commande de fin de verrouillage

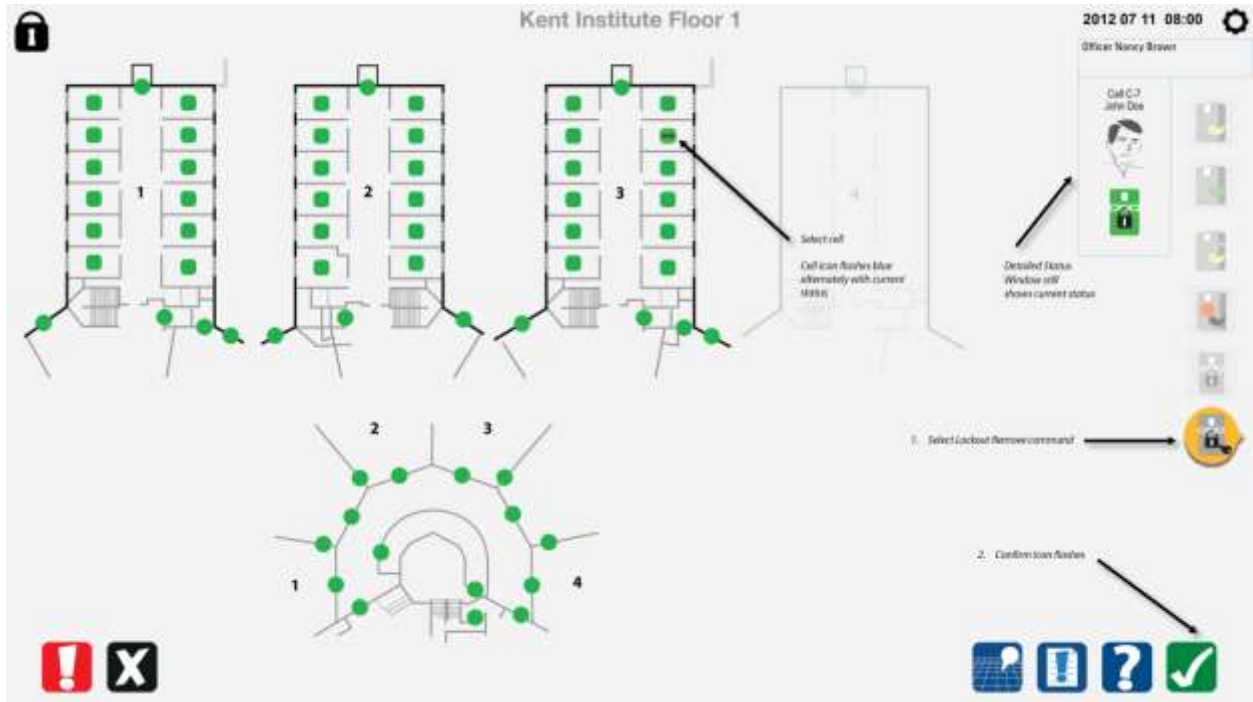

8.7 Commandes spéciales

8.7.1 Dans les commandes spéciales, sélectionner le verrouillage d'urgence

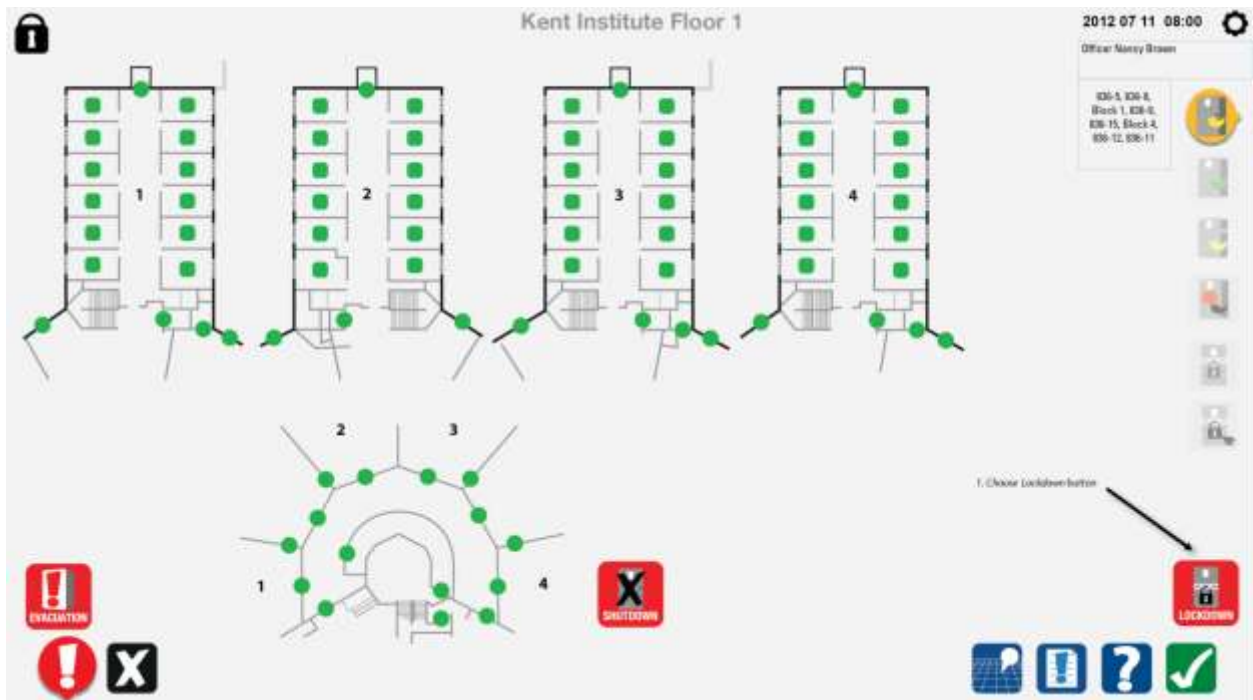

8.7.2 Sélectionner les portes de cellule à verrouiller d'urgence ou sélectionner une rangée

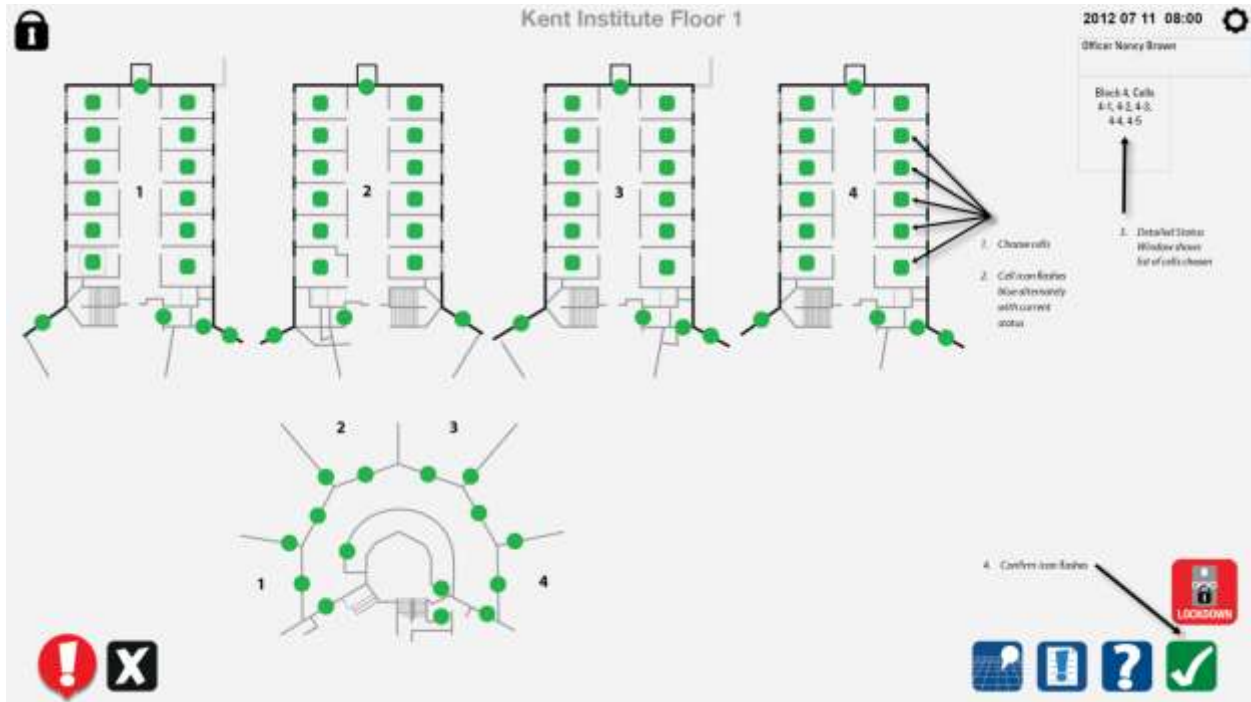

8.7.3 Commande de verrouillage d'urgence exécutée

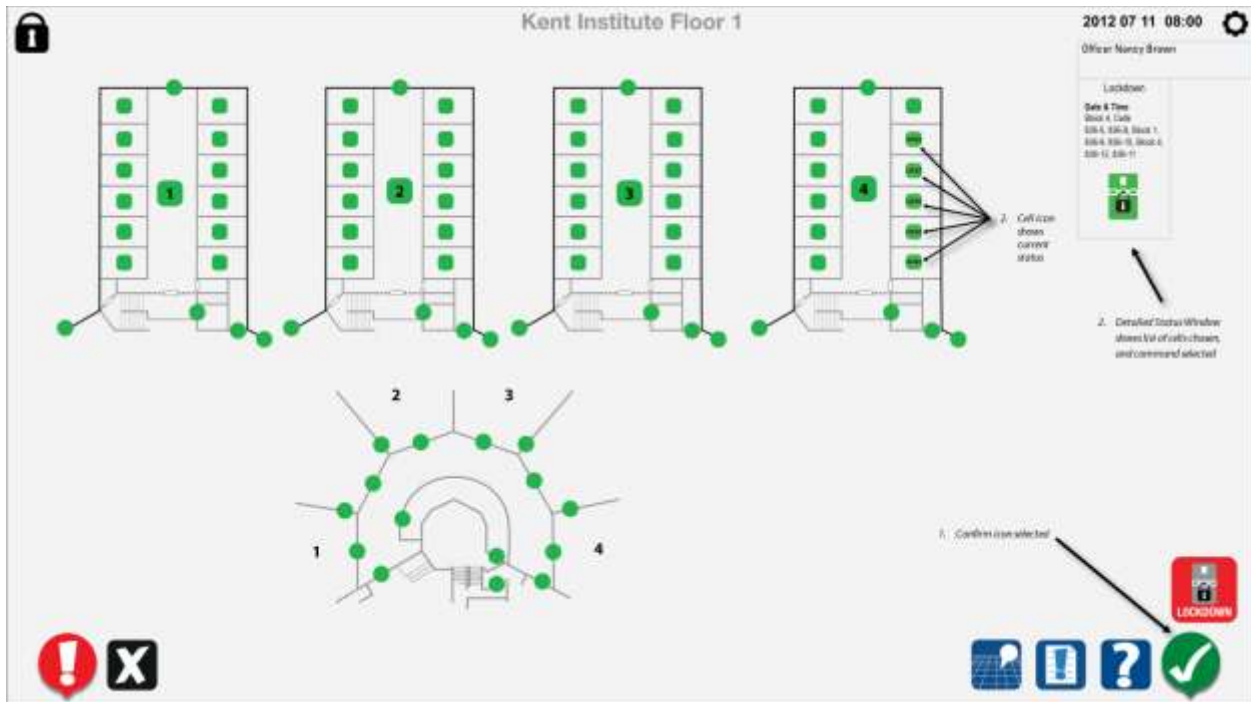

8.7.4 Sélectionner l'évacuation d'urgence

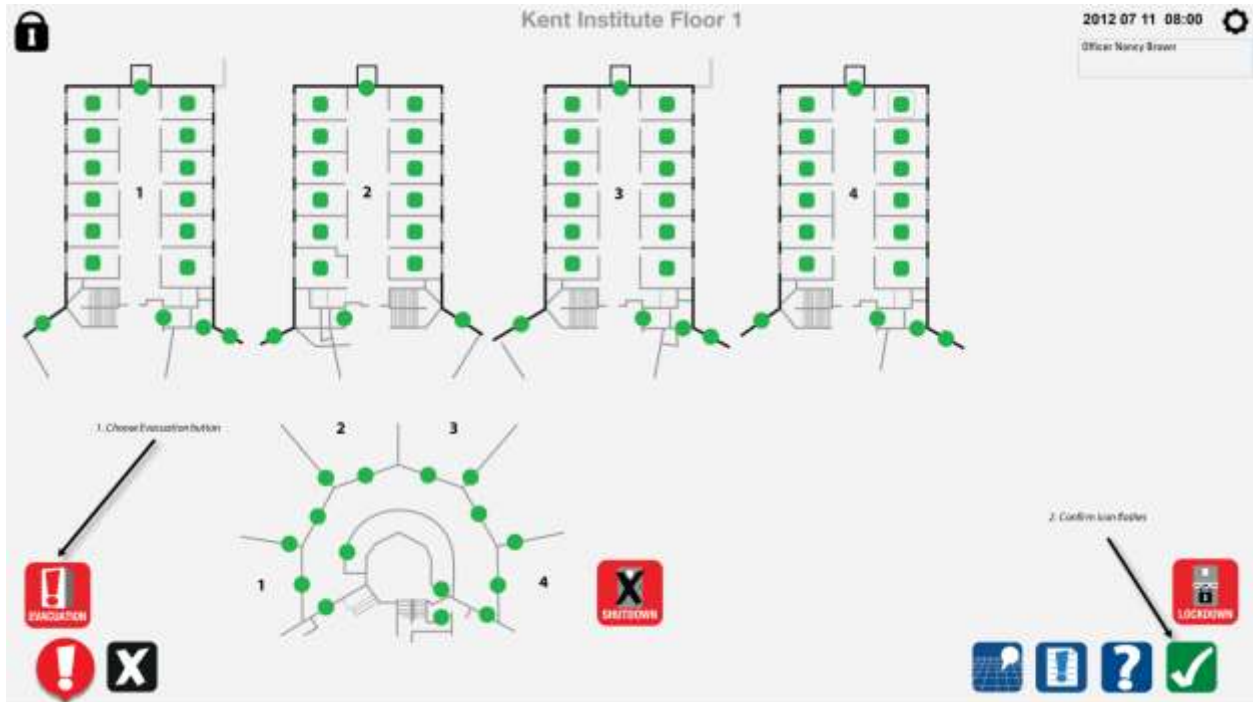

8.7.5 Affichage de la carte d'évacuation

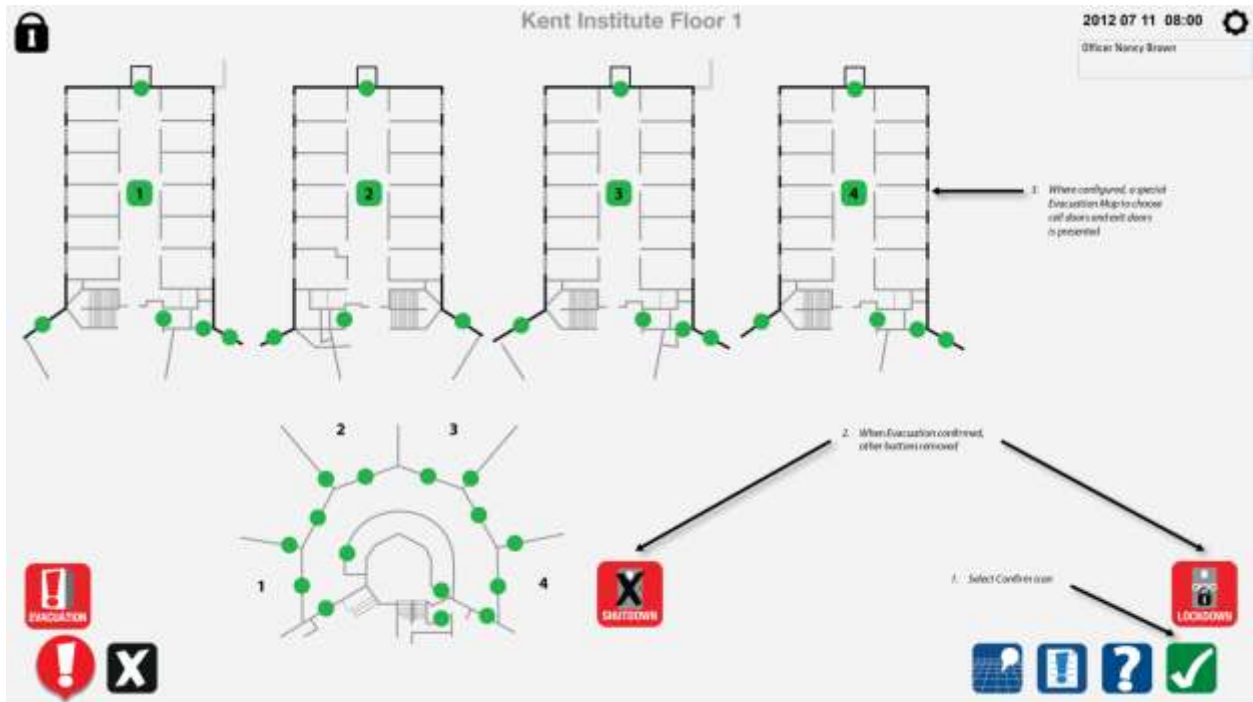

8.7.6 Sélectionner une rangée à évacuer

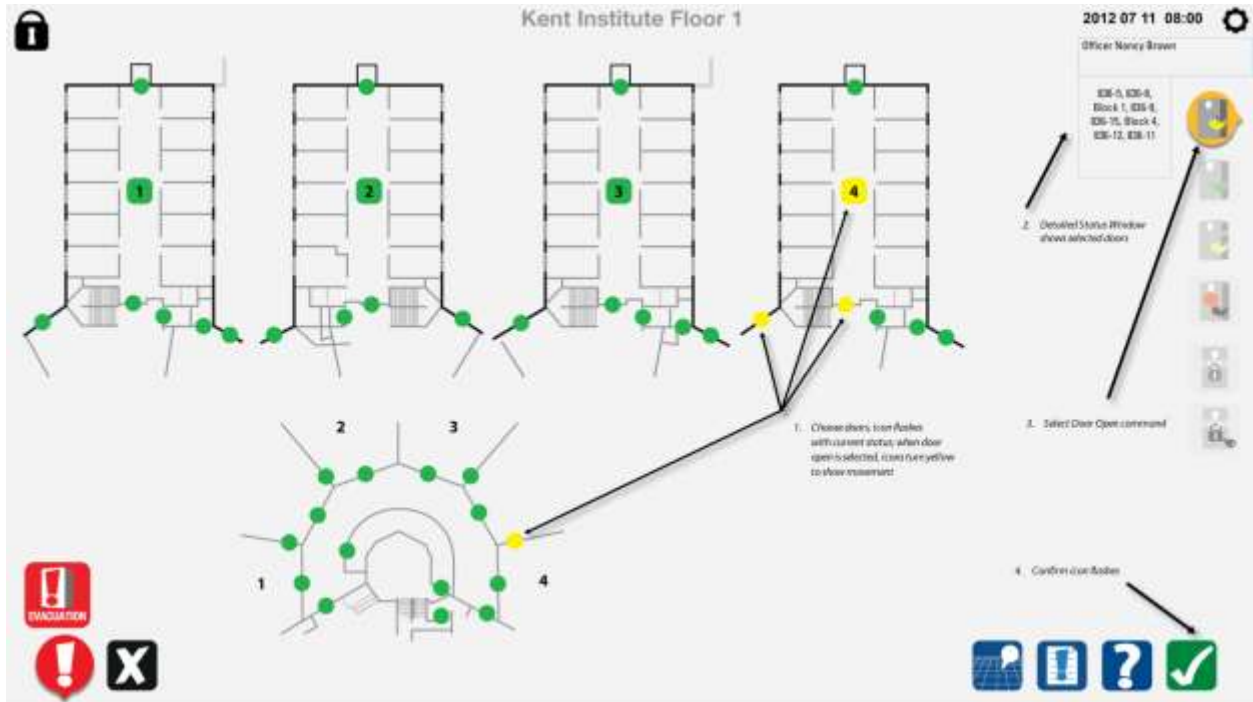

8.7.7 Commande exécutée

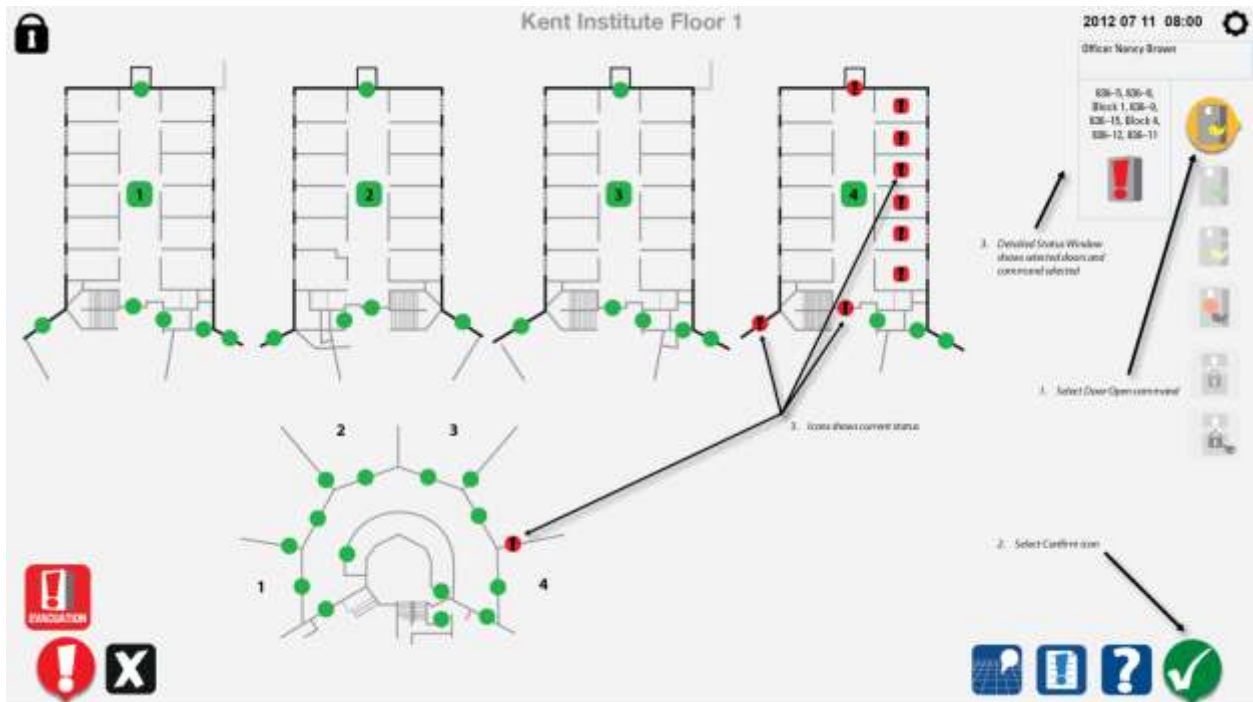

8.7.8 Dans les commandes spéciales, sélectionner l'arrêt d'urgence

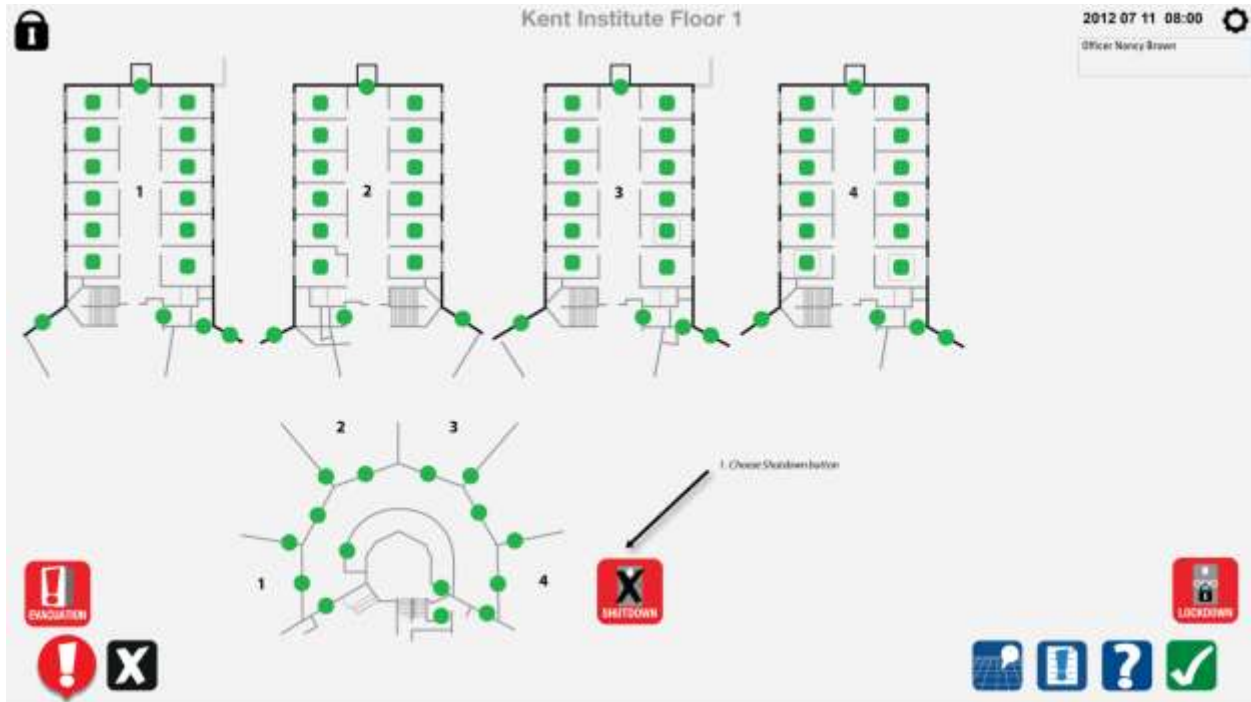

8.7.9 Confirmation spécifique requise

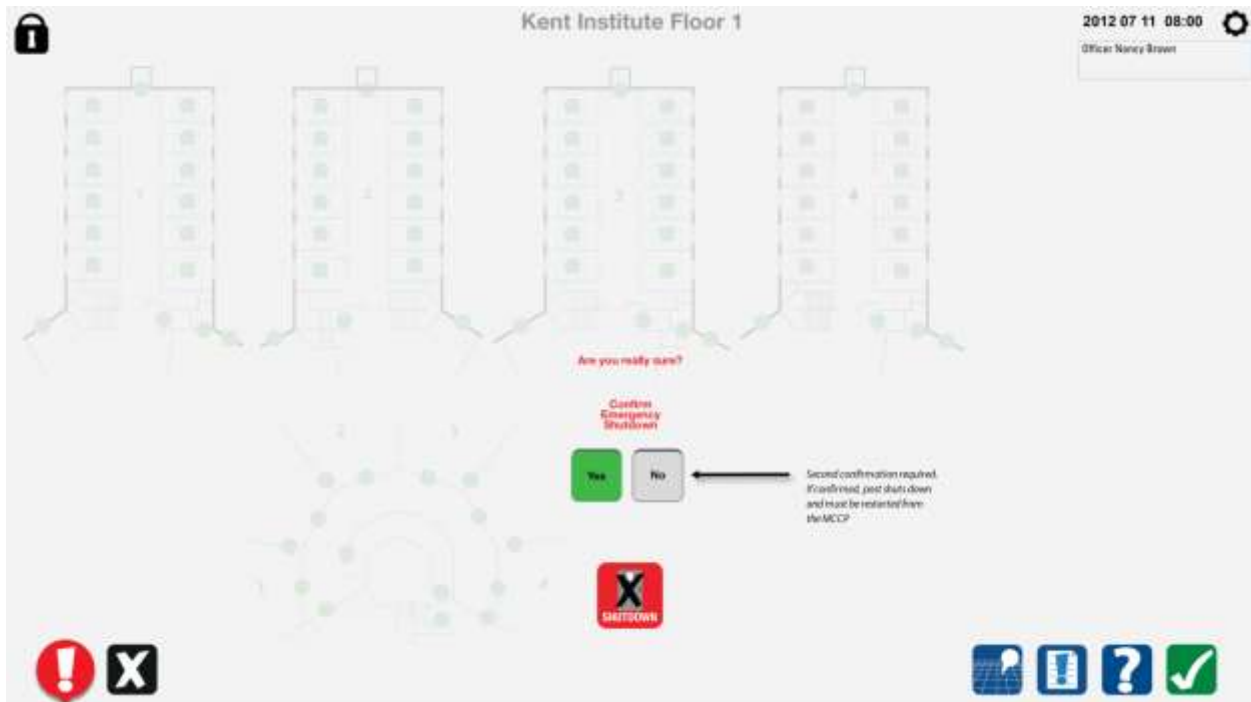









9 ICÔNES DU SCSP







- .1 Toutes les icônes peuvent être obtenues au format PNG auprès de Service correctionnel du Canada (SCC).

9.1 Icônes des commandes du SCSP



Description de l'icône	Emplacement	Nom de l'icône	Icône	Description explicative
Fermer	Zone de commande	D1_Door_dose		Sélectionnez cette icône pour transmettre la commande « Fermer la porte » à la porte sélectionnée.
		D2_Door_dose_selected		Indique que la commande « Fermer la porte » est sélectionnée.
		D3_Door_dose_grayed		Indique que la commande n'est pas disponible.
Ouvrir	Zone de commande	D4_Door_open		Sélectionnez cette icône pour transmettre la commande « Ouvrir la porte » à la porte sélectionnée.
		D5_Door_open_selected		Indique que la commande « Ouvrir la porte » est sélectionnée.
		D6_Door_open_grayed		Indique que la commande n'est pas disponible.
Ouvrir partiellement	Zone de commande	D7_Door_open_partial		Sélectionnez cette icône pour transmettre la commande « Ouvrir partiellement » à la porte sélectionnée.
		D8_Door_open_partial_selected		Indique que la commande « Ouvrir partiellement » est sélectionnée.







		D9_Door_open_p artial_greyed		Indique que la commande n'est pas disponible.
Arrêter	Zone de commande	D10_Door_stop		Sélectionnez cette icône pour transmettre la commande « Arrêter la porte » à la porte sélectionnée.
		D11_Door_stop_s elected		Indique que la commande « Arrêter la porte » est sélectionnée.
		D12_Door_stop_g reyed		Indique que la commande n'est pas disponible.
Déverrouiller	Zone de commande	D13_Door_unlock		Sélectionnez cette icône pour transmettre la commande « Déverrouiller » à la porte sélectionnée.
		D14_Door_unlock _selected		Indique que la commande « Déverrouiller la porte » est sélectionnée.
		D15_Door_unlock _greyed		Indique que la commande n'est pas disponible.
Verrouiller	Zone de commande	D16_Door_lock		Sélectionnez cette icône pour transmettre la commande « Verrouiller » à la porte sélectionnée.
		D17_Door_lock_s elected		Indique que la commande « Verrouiller la porte » est sélectionnée.
		D18_Door_lock_g reyed		Indique que la commande n'est pas disponible.



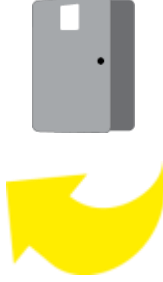
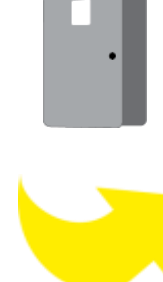

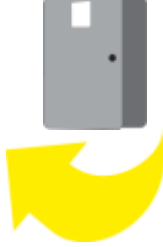

Verrouiller	Zone de commande	D19_lockout		Sélectionnez cette icône pour verrouiller une porte ou un groupe de portes aux fins d'isolement. Il ne s'agit pas de la même chose que le verrouillage d'urgence, qui est activé au moyen du bouton d'urgence et entraîne le verrouillage de toutes les portes. Notez l'information sur la configuration pour savoir à quelles portes le verrouillage s'applique.
		D20_lockout_selected		Indique que la commande « Verrouiller » est sélectionnée.
		D21_lockout_greyed		Indique que la commande n'est pas disponible.
Mettre fin au verrouillage normal ou d'urgence.	Zone de commande	D22_Release_lockout		Sélectionnez cette icône pour mettre fin au verrouillage normal ou d'urgence d'une porte ou d'un groupe de portes.
		D23_Release_lockout_selected		Indique que la commande « Mettre fin au verrouillage normal ou d'urgence » est sélectionnée.
		D24_Release_lockout_greyed		Indique que la commande n'est pas disponible.
Activer le contrôle par le détenu	Zone de commande	D25_Door_inmate_enabled		Indique que le détenu peut verrouiller ou déverrouiller la porte
		D26_Door_inmate_enabled_selected		Indique que la commande « Contrôle par le détenu » est sélectionnée.
		D27_Door_inmate_enabled_greyed		Indique que la commande « Contrôle par le détenu » n'est pas disponible pour la porte sélectionnée.

Voir la dernière personne qui a ouvert la porte	Zone de commande	D28_Last_door_user		Sélectionnez cette icône afin de voir la photo de la dernière personne qui a utilisé une carte pour ouvrir la porte.
		D29_Last_door_user_selected		Indique que la photo dans la fenêtre d'état dynamique correspond à la dernière personne à avoir utilisé une carte pour ouvrir la porte.
		D30_Last_door_user_greyed		Indique que la commande n'est pas disponible.
Annuler l'interverrouillage	Zone de commande	D31_Interlock_override		Annule l'interverrouillage de façon à permettre l'ouverture de deux portes ou plus dans un groupe d'interverrouillage. Une confirmation est requise et une alarme est dédénchée dans le PPCC.
		D32_Interlock_override_selected		Indique que la commande est sélectionnée. Après la confirmation, cette commande devient disponible et la commande « Ouvrir la porte » est indiquée comme étant sélectionnée.
		D33_Interlock_override_greyed		Indique que la commande n'est pas disponible.

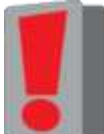











9.2 Icônes d'état du SCSP











Description de l'icône	Emplacement	Nom de l'icône	Icône	Description explicative
Porte fermée et verrouillée	Fenêtre d'état	W20_Door_status_closed_locked		Indique l'état réel de la porte – fermée et verrouillée.
Porte ouverte – applicable uniquement aux portes coulissantes	Fenêtre d'état	W21_Door_status_open		Indique que la porte est ouverte et déverrouillée.

<p>Porte en mouvement après la sélection de la commande « Ouvrir la porte » – applicable uniquement aux portes coulissantes</p>	<p>Fenêtre d'état</p>	<p>W22_Door_opening et W23_Yellow_arrow</p>		<p>Indique que la porte est en train de s'ouvrir. La flèche ja une dignote, indiquant un mouvement. Une fois que le mouvement est terminé et que la porte est ouverte, l'état de porte ouverte s'affiche.</p>
<p>Porte en mouvement après la sélection de la commande « Fermer la porte » – applicable uniquement aux portes coulissantes</p>	<p>Fenêtre d'état</p>	<p>W24_Door_dosin g et W23_Yellow_arrow</p>		<p>Indique que la porte est en train de se fermer. La flèche jaune dignote, indiquant un mouvement. Une fois que le mouvement est terminé et que la porte est fermée et verrouillée, l'état de porte verrouillée s'affiche.</p>
<p>Porte partiellement ouverte – applicable uniquement aux portes coulissantes de cellule</p>	<p>Fenêtre d'état</p>	<p>W25_Door_status _partial_open</p>		<p>Indique que la porte est partiellement ouverte et que le mouvement est terminé.</p>
<p>Porte en mouvement après la sélection de la commande « Ouvrir partiellement » – applicable uniquement aux portes coulissantes</p>	<p>Fenêtre d'état</p>	<p>W26_Door_partia l_opening et W23_yellow_arrow</p>		<p>Indique que la porte est en train de s'ouvrir. La flèche ja une dignote, indiquant un mouvement. Une fois que le mouvement est terminé et que la porte est ouverte, l'état de porte partiellement ouverte s'affiche.</p>
<p>Porte déverrouillée</p>	<p>Fenêtre d'état</p>	<p>W27_Door_status _unlocked</p>		<p>Indique qu'une commande « Déverrouiller » a été transmise à la porte et que celle-ci n'est pas encore fermée et verrouillée (le cycle complet n'est pas terminé).</p>
<p>Contrôle par le détenu activé</p>	<p>Fenêtre d'état</p>	<p>W28_Door_inmat e_enabled</p>		<p>Indique que le contrôle de la porte par le détenu est activé.</p>
<p>Porte ou barrière à laquelle une commande « Arrêter » a été transmise – applicable uniquement aux portes coulissantes de cellule</p>	<p>Fenêtre d'état</p>	<p>W29_Door_status _stop</p>		<p>Indique que la commande « Arrêter » est la plus récente commande transmise à la porte et que celle-ci est ouverte ou partiellement ouverte.</p>

Déverrouillage d'urgence	Fenêtre d'état	W30_Door_status_emergency_release		Indique que la porte a été ouverte ou déverrouillée au moyen de la fonction de déverrouillage d'urgence.
Verrouillage d'urgence – sélectif ou global	Fenêtre d'état	W31_Selected_lockout		Indique que l'état actuel correspond à une porte ou un groupe de portes verrouillées d'urgence
Alarme de porte	Fenêtre d'état	W32_Door_alarm_0 W32_Door_alarm_1 W32_Door_alarm_2 W32_Door_alarm_3		Au déclenchement d'une alarme, si la cellule est sélectionnée, la fenêtre d'état détaillé affiche les icônes de la porte l'une à la suite de l'autre de façon à émuler l'animation de l'alarme. Après l'accusé de réception de l'alarme sonore, seule la icône de la porte arborant une coche d'alarme s'affiche.
Alarme de fenêtre		W33_Window_alarm_0 W33_Window_alarm_1 W33_Window_alarm_2 W33_Window_alarm_3		Indique une alarme concernant une fenêtre.
Défaillance de la porte		W34_door_status_fault		Indique que l'alarme signale une défaillance.
Entretien de la porte		W35_door_status_maintenance		Indique que la porte a été mise hors service par le personnel de l'entretien.

9.3 Icônes des cartes

Description de l'icône	Emplacement	Nom de l'icône	Icône	Description explicative
Porte verrouillée	Vue sous forme de carte	M20_cell_secure		Indique que la porte de la cellule est verrouillée et sécurisée.
Porte ouverte ou déverrouillée	Vue sous forme de carte	M21_cell_unsecure		Indique que la porte n'est pas sécurisée et qu'elle est soit ouverte, soit déverrouillée. Elle n'est pas fermée et verrouillée.
Porte en train de s'ouvrir	Vue sous forme de carte	M22_cell_opening		Indique que la porte est en train de s'ouvrir. L'icône jaune signote.
Porte verrouillée normalement ou d'urgence	Vue sous forme de carte	M23_cell_locked_out		Indique que la porte de la cellule est verrouillée normalement ou d'urgence. La commande « Déverrouiller » ne peut être utilisée lorsque la porte se trouve à cet état.
Porte fermée et verrouillée, avec contrôle par le détenu	Vue sous forme de carte	M24_cell_locked_inmate_enabled		Indique que la porte offre le contrôle par le détenu, mais que cette fonction n'est pas activée.
Porte ouverte par le détenu	Vue sous forme de carte	M25_inmate_enabled		Indique que le contrôle par le détenu est activé, que la porte est verrouillée et que le détenu peut la déverrouiller.
Porte fermée et déverrouillée, avec contrôle par le détenu	Vue sous forme de carte	M26_cell_unsecure_inmate_enabled		Indique qu'une porte avec contrôle par le détenu a été déverrouillée ou ouverte.
Déverrouillage d'urgence de la porte	Vue sous forme de carte	M27_emergency_release		Indique que la porte a été ouverte suivant la procédure de déverrouillage d'urgence. Il est impossible de la fermer ou de la verrouiller.
Accusé de réception de l'alarme de porte	Vue sous forme de carte	M28_cell_alarm		Indique qu'une alarme a été déclenchée, puis qu'il y a eu accusé de réception à cet endroit. L'accusé de réception d'une alarme désactive l'alarme sonore. L'indicateur d'alarme s'affiche jusqu'à ce que celle-ci soit dissipée.
Défaillance	Vue sous forme de carte	M29_Fault		Indique qu'une défaillance a été détectée. Après l'accusé de réception, la couleur d'état de la cellule passe au magenta afin d'indiquer l'existence d'une défaillance. Le personnel de l'entretien se charge de régler ces défaillances.
Entretien	Vue sous forme de carte	M30_maintenance		Indique qu'une défaillance a été enregistrée et que l'objet est mis hors service par le personnel de l'entretien jusqu'au rétablissement complet de ses fonctions.
Porte autre qu'une porte de cellule, contrôlée par un SCSP,	Vue sous forme de carte	M31_secure		Indique une porte, autre qu'une porte de cellule, qui fait l'objet d'un contrôle et qui est fermée, verrouillée et

sécurisée				sécurisée.
Porte autre qu'une porte de cellule, en mouvement	Vue sous forme de carte	M32_door_opening		Indique une porte en mouvement.
Porte non sécurisée	Vue sous forme de carte	M33_door_unsecure		Indique une porte non sécurisée.
Porte interverrouillée en train de s'ouvrir	Vue sous forme de carte	M34_Interlock_opening		Indique une porte interverrouillée en mouvement.
Porte interverrouillée sécurisée	Vue sous forme de carte	M35_interlocked_secure		Indique qu'une porte interverrouillée est fermée et verrouillée.
Porte interverrouillée ouverte pour évacuation d'urgence	Vue sous forme de carte	M36_Interlock_emergency_open		Indique qu'une porte interverrouillée est ouverte pour évacuation d'urgence.
Porte interverrouillée non sécurisée	Vue sous forme de carte	M37_interlock_unsecure		Indique qu'une porte interverrouillée est ouverte ou déverrouillée et donc non sécurisée.
Porte ouverte pour évacuation d'urgence	Vue sous forme de carte	M38_Door_emergency_open		Indique qu'une porte est ouverte pour évacuation d'urgence.
Alarme de porte ou de fenêtre	Vue sous forme de carte	M39_Door_window_alarm		Indique qu'une alarme a été déclenchée à partir d'une porte ou d'une fenêtre.
Alarme de défaillance de porte ou de fenêtre	Vue sous forme de carte	M40_Door_window_fault		Indique qu'une alarme de défaillance a été déclenchée à partir d'une porte ou d'une fenêtre.
Porte mise hors service par le personnel de l'entretien	Vue sous forme de carte	M41_door_maintenance		Indique qu'une porte a été mise hors service par le personnel de l'entretien.