



**RETURN BIDS TO:**  
**RETOURNER LES SOUMISSIONS À:**  
Public Works and Government Services Canada  
ATB Place North Tower  
10025 Jasper Ave./10025 ave. Jasper  
5th floor/5e étage  
Edmonton  
Alberta  
T5J 1S6  
Bid Fax: (780) 497-3510

## REQUEST FOR PROPOSAL DEMANDE DE PROPOSITION

### Proposal To: Public Works and Government Services Canada

We hereby offer to sell to Her Majesty the Queen in right of Canada, in accordance with the terms and conditions set out herein, referred to herein or attached hereto, the goods, services, and construction listed herein and on any attached sheets at the price(s) set out therefor.

### Proposition aux: Travaux Publics et Services Gouvernementaux Canada

Nous offrons par la présente de vendre à Sa Majesté la Reine du chef du Canada, aux conditions énoncées ou incluses par référence dans la présente et aux annexes ci-jointes, les biens, services et construction énumérés ici sur toute feuille ci-annexée, au(x) prix indiqué(s).

### Comments - Commentaires

### Vendor/Firm Name and Address

Raison sociale et adresse du  
fournisseur/de l'entrepreneur

### Issuing Office - Bureau de distribution

Public Works and Government Services Canada  
ATB Place North Tower  
10025 Jasper Ave./10025 ave Jasper  
5th floor/5e étage  
Edmonton  
Alberta  
T5J 1S6

<b>Title - Sujet</b> Divestiture Program	
<b>Solicitation No. - N° de l'invitation</b> EP721-170683/A	<b>Date</b> 2016-09-08
<b>Client Reference No. - N° de référence du client</b> AAFC EP721-170683	
<b>GETS Reference No. - N° de référence de SEAG</b> PW-\$EDM-014-10854	
<b>File No. - N° de dossier</b> EDM-6-39086 (014)	<b>CCC No./N° CCC - FMS No./N° VME</b>
<b>Solicitation Closes - L'invitation prend fin</b> <b>at - à 02:00 PM</b> <b>on - le 2016-10-19</b>	<b>Time Zone</b> <b>Fuseau horaire</b> Mountain Daylight Saving Time MDT
<b>F.O.B. - F.A.B.</b> <b>Plant-Usine:</b> <input type="checkbox"/> <b>Destination:</b> <input type="checkbox"/> <b>Other-Autre:</b> <input type="checkbox"/>	
<b>Address Enquiries to: - Adresser toutes questions à:</b> Lau (EDM), Chris	<b>Buyer Id - Id de l'acheteur</b> edm014
<b>Telephone No. - N° de téléphone</b> (780) 566-2195 ( )	<b>FAX No. - N° de FAX</b> (780) 497-3510
<b>Destination - of Goods, Services, and Construction:</b> <b>Destination - des biens, services et construction:</b> DEPARTMENT OF PUBLIC WORKS AND GOVERNMENT SERVICES CANADA ATB PLACE NORTH, 5TH FLOOR 10025 JASPER AVE EDMONTON Alberta T5J1S6 Canada	

Instructions: See Herein

Instructions: Voir aux présentes

<b>Delivery Required - Livraison exigée</b> See Herein	<b>Delivery Offered - Livraison proposée</b>
<b>Vendor/Firm Name and Address</b> <b>Raison sociale et adresse du fournisseur/de l'entrepreneur</b>	
<b>Telephone No. - N° de téléphone</b> <b>Facsimile No. - N° de télécopieur</b>	
<b>Name and title of person authorized to sign on behalf of Vendor/Firm</b> <b>(type or print)</b> <b>Nom et titre de la personne autorisée à signer au nom du fournisseur/</b> <b>de l'entrepreneur (taper ou écrire en caractères d'imprimerie)</b>	
<b>Signature</b>	<b>Date</b>

---

## TABLE DES MATIÈRES

<b>PARTIE 1 – RENSEIGNEMENTS GÉNÉRAUX .....</b>	<b>3</b>
1.1 ÉNONCÉ DES TRAVAUX .....	3
1.2 COMPTE RENDU .....	3
1.3 ACCORDS COMMERCIAUX .....	3
<b>PARTIE 2 – INSTRUCTIONS À L'INTENTION DES SOUMISSIONNAIRES .....</b>	<b>3</b>
2.1 INSTRUCTIONS, CLAUSES ET CONDITIONS UNIFORMISÉES .....	3
2.2 PRÉSENTATION DES SOUMISSIONS .....	3
2.3 ANCIEN FONCTIONNAIRE .....	3
2.4 DEMANDES DE RENSEIGNEMENTS – EN PÉRIODE DE SOUMISSION .....	5
2.5 LOIS APPLICABLES .....	5
<b>PARTIE 3 – INSTRUCTIONS POUR LA PRÉPARATION DES SOUMISSIONS.....</b>	<b>5</b>
3.1 INSTRUCTIONS POUR LA PRÉPARATION DES SOUMISSIONS .....	5
<b>PARTIE 4 – PROCÉDURES D'ÉVALUATION ET MÉTHODE DE SÉLECTION .....</b>	<b>6</b>
4.1 PROCÉDURES D'ÉVALUATION .....	6
4.2 MÉTHODE DE SÉLECTION - LE PRIX LE PLUS BAS PAR POINT.....	7
<b>PARTIE 5 – ATTESTATIONS ET RENSEIGNEMENTS SUPPLÉMENTAIRES .....</b>	<b>7</b>
5.1 ATTESTATIONS EXIGÉES AVEC LA SOUMISSION .....	7
5.2 ATTESTATIONS PRÉALABLES À L'ATTRIBUTION DU CONTRAT ET RENSEIGNEMENTS SUPPLÉMENTAIRES .....	8
<b>PARTIE 6 – CLAUSES DU CONTRAT SUBSÉQUENT .....</b>	<b>8</b>
6.1 EXIGENCES RELATIVES À LA SÉCURITÉ.....	8
6.2 ÉNONCÉ DES TRAVAUX .....	8
6.3 CLAUSES ET CONDITIONS UNIFORMISÉES.....	9
6.4 DURÉE DU CONTRAT .....	9
6.5 RESPONSABLES.....	9
6.6 DIVULGATION PROACTIVE DE MARCHÉS CONCLUS AVEC D'ANCIENS FONCTIONNAIRES .....	10
6.7 PAIEMENT .....	10
6.8 INVOICING INSTRUCTIONS.....	11
6.9 ATTESTATIONS .....	11
6.10 LOIS APPLICABLES .....	11
6.11 ORDRE DE PRIORITÉ DES DOCUMENTS .....	11
6.12 ASSURANCE - EXIGENCES PARTICULIÈRES.....	11
<b>ANNEXE «A» .....</b>	<b>13</b>
ÉNONCÉ DES TRAVAUX .....	13
<b>ANNEXE « B » .....</b>	<b>22</b>
BASE DE PAIEMENT .....	22
<b>ANNEXE « C ».....</b>	<b>23</b>
CRITÈRES OBLIGATOIRES, CRITÈRES D'ÉVALUATION ET MÉTHODE DE SÉLECTION .....	23
<b>ANNEXE « D » .....</b>	<b>26</b>
ASSURANCE – EXIGENCES PARTICLIÈRES .....	26

N° de l'invitation - Solicitation No.  
EP721-170683/A  
N° de réf. du client - Client Ref. No.  
AAFC EP721-170683

N° de la modif - Amd. No.  
  
File No. - N° du dossier  
EDM-6-39086

Id de l'acheteur - Buyer ID  
edm014  
N° CCC / CCC No./ N° VME - FMS

---

<b>ANNEXE « E » DE LA PARTIE 3 DE LA DEMANDE DE SOUMISSIONS .....</b>	<b>28</b>
<b>INSTRUMENTS DE PAIEMENT ÉLECTRONIQUE.....</b>	<b>28</b>

## **PARTIE 1 – RENSEIGNEMENTS GÉNÉRAUX**

### **1.1 Énoncé des travaux**

Les travaux à exécuter sont décrits en détail à l'article 6.2 des clauses du contrat éventuel.

### **1.2 Compte rendu**

Les soumissionnaires peuvent demander un compte rendu des résultats du processus de demande de soumissions. Les soumissionnaires devraient en faire la demande à l'autorité contractante dans les 15 jours ouvrables, suivant la réception des résultats du processus de demande de soumissions. Le compte rendu peut être fourni par écrit, par téléphone ou en personne.

### **1.3 Accords commerciaux**

Ce besoin est assujéti aux dispositions de l'Accord de libre-échange nord-américain (ALENA) et de l'Accord sur le commerce intérieur (ACI).

## **PARTIE 2 – INSTRUCTIONS À L'INTENTION DES SOUMISSIONNAIRES**

### **2.1 Instructions, clauses et conditions uniformisées**

Toutes les instructions, clauses et conditions identifiées dans la demande de soumissions par un numéro, une date et un titre sont reproduites dans le [Guide des clauses et conditions uniformisées d'achat](https://achatsetventes.gc.ca/politiques-et-lignes-directrices/guide-des-clauses-et-conditions-uniformisees-d-achat) (<https://achatsetventes.gc.ca/politiques-et-lignes-directrices/guide-des-clauses-et-conditions-uniformisees-d-achat>) publié par Travaux publics et Services gouvernementaux Canada.

Les soumissionnaires qui présentent une soumission s'engagent à respecter les instructions, les clauses et les conditions de la demande de soumissions, et acceptent les clauses et les conditions du contrat subséquent.

Le document [2003](#) (2016-04-04) Instructions uniformisées - biens ou services - besoins concurrentiels, est incorporé par renvoi dans la demande de soumissions et en fait partie intégrante.

### **2.2 Présentation des soumissions**

Les soumissions doivent être présentées uniquement au Module de réception des soumissions de Travaux publics et Services gouvernementaux Canada (TPSGC) au plus tard à la date, à l'heure et à l'endroit indiqués à la page 1 de la demande de soumissions.

### **2.3 Ancien fonctionnaire**

Les contrats attribués à des anciens fonctionnaires qui touchent une pension ou qui ont reçu un paiement forfaitaire doivent résister à l'examen scrupuleux du public et constituer une dépense équitable des fonds publics. Afin de respecter les politiques et les directives du Conseil du Trésor sur les contrats attribués à des anciens fonctionnaires, les soumissionnaires doivent fournir l'information exigée ci-dessous avant l'attribution du contrat. Si la réponse aux questions et, s'il y a lieu les renseignements requis, n'ont pas été fournis par le temps où l'évaluation des soumissions est complétée, le Canada informera le soumissionnaire du délai à l'intérieur duquel l'information doit être fournie. Le défaut de se conformer à la demande du Canada et satisfaire à l'exigence dans le délai prescrit rendra la soumission non recevable.

## **Définition**

Aux fins de cette clause,

« ancien fonctionnaire » signifie tout ancien employé d'un ministère au sens de la Loi sur la gestion des finances publiques, L.R., 1985, ch. F-11, un ancien membre des Forces armées canadiennes ou de la Gendarmerie royale du Canada. Un ancien fonctionnaire peut être :

- a. un individu;
- b. un individu qui s'est incorporé;
- c. une société de personnes constituée d'anciens fonctionnaires; ou
- d. une entreprise à propriétaire unique ou une entité dans laquelle la personne visée détient un intérêt important ou majoritaire.

« période du paiement forfaitaire » signifie la période mesurée en semaines de salaire à l'égard de laquelle un paiement a été fait pour faciliter la transition vers la retraite ou vers un autre emploi par suite de la mise en place des divers programmes visant à réduire la taille de la fonction publique. La période du paiement forfaitaire ne comprend pas la période visée par l'allocation de fin de services, qui se mesure de façon similaire.

« pension » signifie une pension ou une allocation annuelle versée en vertu de la Loi sur la pension de la fonction publique (LPFP), L.R., 1985, ch. P-36, et toute augmentation versée en vertu de la Loi sur les prestations de retraite supplémentaires, L.R., 1985, ch. S-24, dans la mesure où elle touche la LPFP. La pension ne comprend pas les pensions payables conformément à la Loi sur la pension de retraite des Forces canadiennes, L.R., 1985, ch. C-17, à la Loi sur la continuation de la pension des services de défense, 1970, ch. D-3, à la Loi sur la continuation des pensions de la Gendarmerie royale du Canada, 1970, ch. R-10, et à la Loi sur la pension de retraite de la Gendarmerie royale du Canada, L.R., 1985, ch. R-11, à la Loi sur les allocations de retraite des parlementaires, L.R., 1985, ch. M-5, et à la partie de la pension versée conformément à la Loi sur le Régime de pensions du Canada, L.R., 1985, ch. C-8.

#### Ancien fonctionnaire touchant une pension

Selon les définitions ci-dessus, est-ce que le soumissionnaire est un ancien fonctionnaire touchant une pension? **Oui ( ) Non ( )**

Si oui, le soumissionnaire doit fournir l'information suivante pour tous les anciens fonctionnaires touchant une pension, le cas échéant :

- a. le nom de l'ancien fonctionnaire;
- b. la date de cessation d'emploi dans la fonction publique ou de la retraite.

En fournissant cette information, les soumissionnaires acceptent que le statut du soumissionnaire retenu, en tant qu'ancien fonctionnaire touchant une pension en vertu de la LPFP, soit publié dans les rapports de divulgation proactive des marchés, sur les sites Web des ministères, et ce conformément à l'Avis sur la Politique des marchés : 2012-2 et les Lignes directrices sur la divulgation des marchés.

#### Directive sur le réaménagement des effectifs

Est-ce que le soumissionnaire est un ancien fonctionnaire qui a reçu un paiement forfaitaire en vertu de la Directive sur le réaménagement des effectifs? **Oui ( ) Non ( )**

Si oui, le soumissionnaire doit fournir l'information suivante :

- a. le nom de l'ancien fonctionnaire;
- b. les conditions de l'incitatif versé sous forme de paiement forfaitaire;
- c. la date de la cessation d'emploi;
- d. le montant du paiement forfaitaire;
- e. le taux de rémunération qui a servi au calcul du paiement forfaitaire;
- f. la période correspondant au paiement forfaitaire, incluant la date du début, d'achèvement et le nombre de semaines;

- g. nombre et montant (honoraires professionnels) des autres contrats assujettis aux conditions d'un programme de réaménagement des effectifs.

Pour tous les contrats attribués pendant la période du paiement forfaitaire, le montant total des honoraires qui peut être payé à un ancien fonctionnaire qui a reçu un paiement forfaitaire est limité à 5 000 \$, incluant les taxes applicables.

## **2.4 Demandes de renseignements – en période de soumission**

Toutes les demandes de renseignements doivent être présentées par écrit à l'autorité contractante au moins dix (10) jours civils avant la date de clôture des soumissions. Pour ce qui est des demandes de renseignements reçues après ce délai, il est possible qu'on ne puisse pas y répondre.

Les soumissionnaires devraient citer le plus fidèlement possible le numéro de l'article de la demande de soumissions auquel se rapporte la question et prendre soin d'énoncer chaque question de manière suffisamment détaillée pour que le Canada puisse y répondre avec exactitude. Les demandes de renseignements techniques qui ont un caractère exclusif doivent porter clairement la mention « exclusif » vis-à-vis de chaque article pertinent. Les éléments portant la mention « exclusif » feront l'objet d'une discrétion absolue, sauf dans les cas où le Canada considère que la demande de renseignements n'a pas un caractère exclusif. Dans ce cas, le Canada peut réviser les questions ou peut demander au soumissionnaire de le faire, afin d'en éliminer le caractère exclusif, et permettre la transmission des réponses à tous les soumissionnaires. Le Canada peut ne pas répondre aux demandes de renseignements dont la formulation ne permet pas de les diffuser à tous les soumissionnaires.

## **2.5 Lois applicables**

Tout contrat subséquent sera interprété et régi selon les lois en vigueur Saskatchewan, et les relations entre les parties seront déterminées par ces lois.

À leur discrétion, les soumissionnaires peuvent indiquer les lois applicables d'une province ou d'un territoire canadien de leur choix, sans que la validité de leur soumission ne soit mise en question, en supprimant le nom de la province ou du territoire canadien précisé et en insérant le nom de la province ou du territoire canadien de leur choix. Si aucun changement n'est indiqué, cela signifie que les soumissionnaires acceptent les lois applicables indiquées.

# **PARTIE 3 – INSTRUCTIONS POUR LA PRÉPARATION DES SOUMISSIONS**

## **3.1 Instructions pour la préparation des soumissions**

Le Canada demande que les soumissionnaires fournissent leur soumission en sections distinctes, comme suit :

Section I : offre technique (1 copie papier)

Section II : offre financière (1 copie papier)

Section III: attestations (1 copie papier)

Les prix doivent figurer dans la soumission financière seulement. Aucun prix ne doit être indiqué dans une autre section de la soumission.

Le Canada demande que les soumissionnaires suivent les instructions de présentation décrites ci-après pour préparer leur soumission.

- a) utiliser du papier de 8,5 po x 11 po (216 mm x 279 mm);
- b) utiliser un système de numérotation correspondant à celui de la demande de soumissions.

En avril 2006, le Canada a approuvé une politique exigeant que les ministères organismes fédéraux prennent les mesures nécessaires pour incorporer les facteurs environnementaux dans le processus d'approvisionnement [Politique d'achats écologiques](http://www.tpsgc-pwgsc.gc.ca/ecologisation-greening/achats-procurement/politique-policy-fra.html) (<http://www.tpsgc-pwgsc.gc.ca/ecologisation-greening/achats-procurement/politique-policy-fra.html>). Pour aider le Canada à atteindre ses objectifs, les soumissionnaires devraient :

- 1) utiliser du papier de 8,5 po x 11 po (216 mm x 279 mm) contenant des fibres certifiées provenant d'un aménagement forestier durable et contenant au moins 30 % de matières recyclées; et
- 2) utiliser un format qui respecte l'environnement: impression noir et blanc, recto-verso/à double face, broché ou agrafé, sans reliure Cerlox, reliure à attaches ni reliure à anneaux.

#### **Section I : Soumission technique**

Dans leur soumission technique, les soumissionnaires devraient expliquer et démontrer comment ils entendent répondre aux exigences et comment ils réaliseront les travaux.

#### **Section II : Soumission financière**

Les soumissionnaires doivent présenter leur soumission financière en conformité avec la base de paiement. Le montant total des taxes applicables doit être indiqué séparément.

##### **3.1.1 Paiement électronique de factures – soumission**

Si vous êtes disposés à accepter le paiement de factures au moyen d'instruments de paiement électronique, compléter l'annexe « E » Instruments de paiement électronique, afin d'identifier lesquels sont acceptés.

Si l'annexe « E » Instruments de paiement électronique n'a pas été complétée, il sera alors convenu que le paiement de factures au moyen d'instruments de paiement électronique ne sera pas accepté.

L'acceptation des instruments de paiement électronique ne sera pas considérée comme un critère d'évaluation.

##### **3.1.2 Fluctuation du taux de change**

[C3011T](#) (2013-11-06), Fluctuation du taux de change

#### **Section III : Attestations**

Les soumissionnaires doivent présenter les attestations exigées à la Partie 5.

### **PARTIE 4 – PROCÉDURES D'ÉVALUATION ET MÉTHODE DE SÉLECTION**

#### **4.1 Procédures d'évaluation**

- a) Les soumissions reçues seront évaluées par rapport à l'ensemble des exigences de la demande de soumissions, incluant les critères d'évaluation techniques et financiers.
- b) Une équipe d'évaluation composée de représentants du Canada évaluera les soumissions.

#### 4.1.1 Évaluation technique

Les critères techniques obligatoires et les critères techniques cotés sont inclus dans l'annexe «C».

#### 4.1.2 Évaluation financière

Le prix offert total sera calculé selon la méthode suivante:

Les prix unitaires indiqués pour chaque article sera multipliés par la quantité estimative pour obtenir un prix total par article. Les prix totaux par article seront additionnées pour déterminer le prix de l'offre évalué totale.

#### 4.2 Méthode de sélection - le prix le plus bas par point

1. Pour être déclarée recevable, une soumission doit :
  - a. respecter toutes les exigences de la demande de soumissions;
  - b. satisfaire à tous les critères d'évaluation techniques obligatoires; et
  - c. obtenir au moins 60 p. 100 des points pour l'ensemble des critères d'évaluation techniques qui sont cotés. L'échelle de cotation compte 125 points.
2. Les soumissions ne répondant pas aux exigences de a) ou b) ou c) seront déclarées non recevables. La soumission recevable ayant obtenu le plus de points ou celle ayant le prix le plus bas ne sera pas nécessairement acceptée. La soumission recevable ayant le prix évalué le plus bas par point sera recommandée pour attribution d'un contrat.

### PARTIE 5 – ATTESTATIONS ET RENSEIGNEMENTS SUPPLÉMENTAIRES

Les soumissionnaires doivent fournir les attestations et les renseignements supplémentaires exigés pour qu'un contrat leur soit attribué.

Les attestations que les soumissionnaires remettent au Canada, peuvent faire l'objet d'une vérification à tout moment par le Canada. À moins d'indication contraire, le Canada déclarera une soumission non recevable, ou à un manquement de la part de l'entrepreneur s'il est établi qu'une attestation du soumissionnaire est fausse, sciemment ou non, que ce soit pendant la période d'évaluation des soumissions ou pendant la durée du contrat.

L'autorité contractante aura le droit de demander des renseignements supplémentaires pour vérifier les attestations du soumissionnaire. À défaut de répondre et de coopérer à toute demande ou exigence imposée par l'autorité contractante, la soumission sera déclarée non recevable, ou constituera un manquement aux termes du contrat.

#### 5.1 Attestations exigées avec la soumission

Les soumissionnaires doivent fournir les attestations suivantes dûment remplies avec leur soumission.

##### 5.1.1 Dispositions relatives à l'intégrité - déclaration de condamnation à une infraction

Conformément à la *[Politique d'inadmissibilité et de suspension](http://www.tpsgc-pwgsc.gc.ca/ci-if/politique-policy-fra.html)* (<http://www.tpsgc-pwgsc.gc.ca/ci-if/politique-policy-fra.html>), le soumissionnaire doit présenter avec sa soumission la documentation exigée, s'il y a lieu, afin que sa soumission ne soit pas rejetée du processus d'approvisionnement.



## 5.2 Attestations préalables à l'attribution du contrat et renseignements supplémentaires

Les attestations et les renseignements supplémentaires énumérés ci-dessous devraient être remplis et fournis avec la soumission mais ils peuvent être fournis plus tard. Si l'une de ces attestations ou renseignements supplémentaires ne sont pas remplis et fournis tel que demandé, l'autorité contractante informera le soumissionnaire du délai à l'intérieur duquel les renseignements doivent être fournis. À défaut de fournir les attestations ou les renseignements supplémentaires énumérés ci-dessous dans le délai prévu, la soumission sera déclarée non recevable.

### 5.2.1 Dispositions relatives à l'intégrité – documentation exigée

Conformément à la *Politique d'inadmissibilité et de suspension* (<http://www.tpsgc-pwgsc.gc.ca/ci-if/politique-policy-fra.html>), le soumissionnaire doit présenter la documentation exigée, s'il y a lieu, afin que sa soumission ne soit pas rejetée du processus d'approvisionnement.

### 5.2.2 Programme de contrats fédéraux pour l'équité en matière d'emploi – Attestation de soumission

En présentant une soumission, le soumissionnaire atteste que le soumissionnaire, et tout membre de la coentreprise si le soumissionnaire est une coentreprise, n'est pas nommé dans la liste des « soumissionnaires à admissibilité limitée du PCF » du Programme de contrats fédéraux (PCF) pour l'équité en matière d'emploi disponible au bas de la page du site Web d'Emploi et Développement social Canada (EDSC) – Travail ([http://www.edsc.gc.ca/fr/emplois/milieu\\_travail/droits\\_personne/equite\\_emploi/programme\\_contrats\\_federaux.page?&\\_ga=1.152490553.1032032304.1454004848](http://www.edsc.gc.ca/fr/emplois/milieu_travail/droits_personne/equite_emploi/programme_contrats_federaux.page?&_ga=1.152490553.1032032304.1454004848)).

Le Canada aura le droit de déclarer une soumission non recevable si le soumissionnaire, ou tout membre de la coentreprise si le soumissionnaire est une coentreprise, figure dans la liste des « soumissionnaires à admissibilité limitée du PCF » au moment de l'attribution du contrat.

### 5.2.3 Attestations additionnelles préalables à l'attribution du contrat

#### 5.2.3.1 Statut et disponibilité du personnel

5.2.3.1.1 Clause du *Guide des CCUA* [A3005T](#) (2010-08-16), Statut et disponibilité du personnel.

#### 5.2.3.2 Études et expérience

5.2.3.2.1 Clause du *Guide des CCUA* [A3010T](#) (2010-08-16), Études et expérience

## PARTIE 6 – CLAUSES DU CONTRAT SUBSÉQUENT

Les clauses et conditions suivantes s'appliquent à tout contrat subséquent découlant de la demande de soumissions et en font partie intégrante.

### 6.1 Exigences relatives à la sécurité

Ce contrat ne comporte aucune exigence relative à la sécurité.

### 6.2 Énoncé des travaux

L'entrepreneur doit exécuter les travaux conformément à l'énoncé des travaux qui se trouve à l'annexe «A».

### 6.3 Clauses et conditions uniformisées

Toutes les clauses et conditions identifiées dans le contrat par un numéro, une date et un titre, sont reproduites dans le [Guide des clauses et conditions uniformisées d'achat](https://achatsetventes.gc.ca/politiques-et-lignes-directrices/guide-des-clauses-et-conditions-uniformisees-d-achat) (<https://achatsetventes.gc.ca/politiques-et-lignes-directrices/guide-des-clauses-et-conditions-uniformisees-d-achat>) publié par Travaux publics et Services gouvernementaux Canada.

#### 6.3.1 Conditions générales

[2010B](#) (2016-04-04), Conditions générales - services professionnels (complexité moyenne) s'appliquent au contrat et en font partie intégrante.

### 6.4 Durée du contrat

#### 6.4.1 Période du contrat

Les travaux doivent être réalisés durant la période du \_\_\_\_\_ (*indiquer la date du début des travaux*) au \_\_\_\_\_ (*indiquer la date de la fin des travaux*).

### 6.5 Responsables

#### 6.5.1 Autorité contractante

L'autorité contractante pour le contrat est :

Nom : Christopher Lau  
Titre : Spécialiste d'approvisionnement  
Travaux publics et Services gouvernementaux Canada  
Direction générale des approvisionnements  
Direction : Région de l'Ouest  
Adresse : 10025 Jasper Ave., 5th Floor, Edmonton, AB T5J1S6

Téléphone : 780-497-3981  
Télécopieur : 780-497-3510  
Courriel : christopher.lau@pwgsc.gc.ca

L'autorité contractante est responsable de la gestion du contrat, et toute modification doit être autorisée, par écrit par l'autorité contractante. L'entrepreneur ne doit pas effectuer de travaux dépassant la portée du contrat ou des travaux qui n'y sont pas prévus suite à des demandes ou des instructions verbales ou écrites de toute personne autre que l'autorité contractante.

#### 6.5.2 Chargé de projet

Le chargé de projet pour le contrat est :

Nom : \_\_\_\_\_  
Titre : \_\_\_\_\_  
Organisation : \_\_\_\_\_  
Adresse : \_\_\_\_\_

Téléphone : \_\_\_\_ \_\_\_\_ \_\_\_\_  
Télécopieur : \_\_\_\_ \_\_\_\_ \_\_\_\_  
Courriel : \_\_\_\_\_

Le chargé de projet représente le ministère ou l'organisme pour lequel les travaux sont exécutés en vertu du contrat. Il est responsable de toutes les questions liées au contenu technique des travaux prévus dans le contrat. On peut discuter des questions techniques avec le chargé de projet; cependant, celui-ci ne peut pas autoriser les changements à apporter à l'énoncé des travaux. De tels changements peuvent être effectués uniquement au moyen d'une modification de contrat émise par l'autorité contractante.

### 6.5.3 Représentant de l'entrepreneur

Nom : \_\_\_\_\_  
Titre : \_\_\_\_\_  
Organisation : \_\_\_\_\_  
Adresse : \_\_\_\_\_  
  
Téléphone : \_\_\_\_\_  
Télécopieur : \_\_\_\_\_  
Courriel : \_\_\_\_\_

### 6.6. Divulgateur proactive de marchés conclus avec d'anciens fonctionnaires

En fournissant de l'information sur son statut en tant qu'ancien fonctionnaire touchant une pension en vertu de la [Loi sur la pension de la fonction publique](#) (LPFP), l'entrepreneur a accepté que cette information soit publiée sur les sites Web des ministères, dans le cadre des rapports de divulgation proactive des marchés, et ce, conformément à l'[Avis sur la Politique des marchés : 2012-2](#) du Secrétariat du Conseil du Trésor du Canada.

### 6.7. Paiement

#### 6.7.1 Base de paiement

À condition de remplir de façon satisfaisante toutes ses obligations en vertu du contrat, l'entrepreneur sera payé des prix de lot fermes précisés dans l'annexe « B », selon un montant total de \_\_\_\_\_ \$ (*insérer le montant au moment de l'attribution du contrat*). Les droits de douane sont inclus et les taxes applicables sont en sus.

Le Canada ne paiera pas l'entrepreneur pour tout changement à la conception, toute modification ou interprétation des travaux, à moins que ces changements à la conception, ces modifications ou ces interprétations n'aient été approuvés par écrit par l'autorité contractante avant d'être intégrés aux travaux.

#### 6.7.2 Limite de prix

Clause du *Guide des CCUA* C6000C (2011-05-16), Limite de prix

#### 6.7.3 Clauses du *Guide des CCUA*

Clause du *Guide des CCUA* H1000C (2008-05-12), paiement unique

Clause du *Guide des CCUA* A9117C (2007-11-30), T1204 - demande directe du ministère client

#### 6.7.4 Paiement électronique de factures – contrat

L'entrepreneur accepte d'être payé au moyen de l'un des instruments de paiement électronique suivants :

- a. Carte d'achat Visa ;
- b. Carte d'achat MasterCard ;
- c. Dépôt direct (national et international) ;

- d. Échange de données informatisées (EDI) ;
- e. Virement télégraphique (international seulement) ;

## 6.8 Invoicing Instructions

The Contractor must submit invoices in accordance with the section entitled "Invoice Submission" of the general conditions. Invoices cannot be submitted until all work identified in the invoice is completed.

Invoices must be distributed as follows:

- (a) The original and one (1) copy must be forwarded to the address shown on page 1 of the Contract for certification and payment.

## 6.9 Attestations

### 6.9.1 Conformité

Le respect continu des attestations fournies par l'entrepreneur avec sa soumission ainsi que la coopération constante quant aux renseignements connexes sont des conditions du contrat. Les attestations pourront faire l'objet de vérifications par le Canada pendant toute la durée du contrat. En cas de manquement à toute déclaration de la part de l'entrepreneur ou à fournir les renseignements connexes, ou encore si on constate que les attestations qu'il a fournies avec sa soumission comprennent de fausses déclarations, faites sciemment ou non, le Canada aura le droit de résilier le contrat pour manquement conformément aux dispositions du contrat en la matière.

## 6.10 Lois applicables

Le contrat doit être interprété et régi selon les lois en vigueur \_\_\_\_\_ (*insérer le nom de la province ou du territoire précisé par le soumissionnaire dans sa soumission, s'il y a lieu*), et les relations entre les parties seront déterminées par ces lois.

## 6.11 Ordre de priorité des documents

En cas d'incompatibilité entre le libellé des textes énumérés dans la liste, c'est le libellé du document qui apparaît en premier sur la liste qui l'emporte sur celui de tout autre document qui figure plus bas sur ladite liste.

- a) les articles de la convention;
- b) les conditions générales 2010B (2014-09-25) Conditions générales - services professionnel (complexité moyenne);
- c) Annexe « A », Énoncé des travaux;
- d) Annexe « B », Base de paiement;
- e) Annexe « C », Critères obligatoires, Critères d'évaluation et méthode de sélection
- f) Annexe « D », Exigences en matière d'assurance;
- g) la soumission de l'entrepreneur en date du \_\_\_\_\_

## 6.12 Assurance - exigences particulières

L'entrepreneur doit respecter les exigences en matière d'assurance prévues à l'annexe C. L'entrepreneur doit maintenir la couverture d'assurance exigée pendant toute la durée du contrat. Le respect des exigences en matière d'assurance ne dégage pas l'entrepreneur de sa responsabilité en vertu du contrat, ni ne la diminue.

N° de l'invitation - Solicitation No.  
EP721-170683/A  
N° de réf. du client - Client Ref. No.  
AAFC EP721-170683

N° de la modif - Amd. No.  
File No. - N° du dossier  
EDM-6-39086

Id de l'acheteur - Buyer ID  
edm014  
N° CCC / CCC No./ N° VME - FMS

---

L'entrepreneur est responsable de décider si une assurance supplémentaire est nécessaire pour remplir ses obligations en vertu du contrat et pour se conformer aux lois applicables. Toute assurance supplémentaire souscrite est à la charge de l'entrepreneur ainsi que pour son bénéfice et sa protection.

L'entrepreneur doit faire parvenir à l'autorité contractante, dans les dix (10) jours suivant la date d'attribution du contrat, un certificat d'assurance montrant la couverture d'assurance et confirmant que la police d'assurance conforme aux exigences est en vigueur. Pour les soumissionnaires établis au Canada, l'assurance doit être souscrite auprès d'un assureur autorisé à faire affaire au Canada, cependant, pour les soumissionnaires établis à l'étranger, la couverture d'assurance doit être prise avec un assureur détenant une cote A.M. Best d'au moins « A- ». L'entrepreneur doit, à la demande de l'autorité contractante, transmettre au Canada une copie certifiée de toutes les polices d'assurance applicables.

## ANNEXE « A »

### ÉNONCÉ DES TRAVAUX

#### 1. Objectif

Travaux publics et Services gouvernementaux Canada (TPSGC) [client], au nom d'Agriculture et Agroalimentaire Canada (AAC), exige la création de rapports d'évaluation descriptive complets afin que soit fournies les valeurs estimatives nécessaires pour faciliter la cession de l'intérêt d'AAC à la province de la Saskatchewan en ce qui a trait au contrôle et à la propriété de plusieurs barrages et structures de rétention d'eau, des terrains adjacents et des servitudes connexes (propriétés visées) situés dans la province de la Saskatchewan. Les rapports d'évaluation descriptive visent à établir la valeur marchande de l'intérêt en fief simple des propriétés visées en fonction de trois scénarios décrits plus en détail dans l'énoncé des travaux (EDT). La cession d'un maximum de 26 barrages, structures de rétention d'eau ou canaux peut se produire sur environ 3 à 6 ans.

#### 2. Description générale des propriétés visées

Les propriétés visées ci-après sont proposées aux fins de cession :

Le Barrage de Highfield
Le Barrage Lafleche
Le Barrage Moosomin
Le bassin de rétention de Cypress Lake, qui est composé des barrages Est et Ouest et des canaux d'amenée et de sortie de Cypress Lake (qui sont compris dans la zone qui porte la mention « Réservoir » [en bleu pâle] sur la carte des propriétés foncières)
Le Barrage Eastend
Le Barrage Val Marie
Le Barrage Val Marie Ouest

La liste ci-dessus comprend les barrages et les structures de rétention d'eau ainsi que les terrains adjacents et les servitudes connexes (propriétés visées) situés dans la province de la Saskatchewan. L'emplacement des propriétés figure dans l'EDT. Vous trouverez ci-dessous des renseignements généraux au sujet de ces propriétés.

Les infrastructures de rétention d'eau visées comportent des réservoirs et des ouvrages de dérivation de plusieurs tailles qui sont situés un peu partout dans le sud de la Saskatchewan. Chaque réservoir et ouvrage est configuré différemment, mais ils comportent tous une ou plusieurs des composantes suivantes :

- Réservoirs :
  - Principaux barrages en remblai de terre et autres digues reliées;
  - barrages-déversoirs en béton ou en terre;
  - déversoirs d'urgence en terre;
  - canaux d'approche et de décharge;
  - ouvrage d'entrée et de sortie, sortie riveraine ou d'irrigation, ou les deux.
- Ouvrages de dérivation :
  - Principaux barrages en remblai de terre ou barrage en béton dans le chenal de cours d'eau;
  - barrages-déversoirs ou déversoir, pour évacuer les courants excédants en aval;
  - ouvrage de contrôle clôturé près du déversoir pour réguler les courants dans le canal de dérivation;
  - canal de dérivation pour transporter l'eau hors du réservoir en dehors du ruisseau;
  - structure de sortie du canal dans le réservoir.

- Les barrages et les structures de rétention d'eau ont été construits entre 1939 et 1960.
- La majorité des propriétés visées sont situées dans le sud-ouest de la Saskatchewan, dans un rayon d'environ 300 km entourant la ville de Swift Current. L'une des propriétés visées est située dans un rayon d'environ 300 km entourant la ville de Regina.
- De façon générale, les barrages et les structures de rétention d'eau servent à l'irrigation, aux loisirs, à l'approvisionnement en eau des zones urbaines et rurales, à l'usage domestique, à l'abreuvement des animaux de ferme et à l'atténuation des inondations mineures. Il est à noter qu'une limite de prélèvement d'eau peut être fixée pour certaines propriétés visées afin de protéger la faune et la flore aquatique qui vit dans le réservoir, les animaux sauvages, etc.
- Les rénovations liées aux barrages et aux structures de rétention d'eau (propriétés visées) peuvent comprendre diverses améliorations relatives à l'exploitation des structures. On compte notamment l'amélioration des petits immeubles utilisés comme centres de contrôle des opérations et du fonctionnement à distance des vannes d'évacuation, des grosses génératrices, des systèmes de chauffage, des ordinateurs, des systèmes de contrôle, de l'équipement de communication, etc.

### 3. Renseignements généraux disponibles

TPSGC devrait être en mesure de fournir les renseignements supplémentaires suivants à l'évaluateur au moment de l'attribution du contrat. Veuillez noter qu'un certain nombre d'éléments figurant sur la liste sont compris dans l'énoncé des travaux.

- Date de construction.
- Zone d'utilisation des terres (remarque : certaines propriétés visées peuvent inclure une zone qui fait actuellement l'objet d'un examen par le ministère de la Justice).
- Le niveau le plus haut admis pour l'exploitation d'un réservoir sur un terrain correspond au niveau de l'évacuateur de crues.
- Superficie du terrain entourant le haut des barrages.
- Cartes et feuilles de calcul qui résument quelles sont les parcelles touchées. Les terres du Canada doivent être évaluées pour chaque projet (voir les images et les feuilles de calcul ci-jointes).

**\*Les terres du Canada** devant être évaluées pour chaque projet ou propriété visée sont comprises dans les feuilles de calcul relatives aux propriétés foncières et portent la mention « Réservoir » (**en bleu pâle**) sur les cartes. La propriété visée ou les terrains des réservoirs (en bleu pâle) comprennent les terres submergées et les terres non submergées.

**Remarque :** Les cartes ne sont fournies qu'à titre d'aide visuelle (veuillez consulter l'avertissement qu'elles contiennent) et devraient être utilisées avec les feuilles de calcul relatives aux propriétés foncières. Les renseignements consignés dans les feuilles de calcul relatives aux propriétés foncières sont considérés comme étant un registre des propriétés foncières vérifié par le ministère de la Justice.

- Bail, permis ou protocole d'entente pour l'utilisation des terres de l'État acquises par AAC, s'il y a lieu.
- Coûts de construction actuels.
- Coût des travaux d'assainissement et de la mise hors service fourni par AAC.
- Coûts de fonctionnement, estimations des dépenses annuelles en immobilisations et coût du risque (passifs) en fonction des renseignements fournis par AAC.
- Vie économique restante (estimations d'AAC).
- Accords existants comme les accords visant la création d'une route en haut du barrage, s'il y a lieu.



- L'information concernant l'inspection sera fournie au moment de l'attribution du contrat.

Veuillez prendre note que les estimations de coûts d'AAC seront fournies pour analyse, mais que l'évaluateur doit confirmer et contrevérifier les données. Il doit également vérifier les renseignements fournis par AAC et TPSGC.

TPSGC et AAC tenteront de fournir la documentation pertinente si elle est disponible. L'évaluateur, toutefois, doit être prêt à faire des recherches et à utiliser des ressources historiques, au besoin, pour combler les lacunes en matière d'information. À titre d'exemple, l'évaluateur pourrait avoir à faire une recherche concernant le parcours naturel du ruisseau/de l'eau.

#### 4. Produits livrables

- Sept propriétés visées exigent des évaluations. Chaque propriété visée nécessite un rapport d'évaluation descriptive complet, distinct et indépendant.
- L'évaluateur peut évaluer les terres par parcelle, par quart de section, par demi-section, par section ou par bloc. Les caractéristiques de chaque parcelle, le marché visé et l'utilisation optimale des terres devraient permettre de déterminer l'approche à privilégier. Si les terres sont relativement semblables, il est approprié d'appliquer une valeur par acre pour un bloc homogène. Des valeurs distinctes doivent être établies si les terres ont des attributs de valeur différents.
- Les terres du Canada sont détenues en fief simple. L'évaluateur doit évaluer les propriétés visées en fonction de cette caractéristique.
- L'évaluation devrait entrer en vigueur le 1<sup>er</sup> avril 2017.
- Sous réserve des contrats en vigueur, on s'attend à ce que les propriétés visées soient inspectées à l'automne 2016, que les rapports provisoires soient déposés dans la première semaine du mois de février 2017 et que les rapports définitifs soient déposés dans la première semaine du mois de mars 2017. Les dates d'inspection et de dépôt sont à confirmer.
- **Scénarios** – Deux types d'estimations de la valeur (qui comprennent **3 scénarios de valeur**) sont nécessaires pour que la politique du Conseil du Trésor soit respectée. Voici une description de ces scénarios.

#### Scénario 1 Valeur d'usage et scénario 2. Valeur d'échange

La première estimation de la valeur sert à évaluer la valeur des propriétés visées en fonction de l'utilisation optimale afin d'établir le coût de renonciation relatif à l'aliénation. À cet égard, la valeur d'usage et la valeur d'échange doivent toutes deux être établies. (La valeur d'usage représente la dépense en immobilisations qui doit être transférée, et la valeur d'échange se rapporte à la valeur qu'auraient les propriétés si elles étaient vendues sur le marché libre, sans exigence relative à la continuité des activités.)

La valeur d'usage reflète la valeur des terrains acquis pour la création du barrage ou de la structure de rétention d'eau et les dépenses d'investissement d'infrastructures en dépréciation. La valeur dépréciée des structures de maîtrise des eaux sera déterminée selon les normes de l'industrie.

Si aucune subvention d'exploitation n'est obtenue, on s'attend à ce que la propriété visée ne soit pas commercialisable. Par conséquent, si l'utilisation optimale permet de déterminer qu'il n'y aurait aucune demande pour l'installation existante, la valeur de la propriété doit être établie en fonction du fait que la propriété ou le réservoir a été mis hors service et assaini.

Veuillez noter que l'analyse exige l'utilisation d'une condition hypothétique ou d'une hypothèse extraordinaire relative à l'existence du réservoir, comme décrit plus en détail ci-dessous.

Le terrain acquis en vue de la construction du réservoir (propriété visée) devrait être évalué en fonction d'une utilisation optimale du terrain avant la construction du réservoir (propriété visée), et sans que soit prise en compte toute utilisation actuelle ou prévue découlant de la création du réservoir (propriété visée).

Sous réserve de l'enlèvement hypothétique du barrage, de la structure de rétention d'eau ou du réservoir ainsi que de l'assainissement de ces installations, l'analyse et la valeur du terrain devraient refléter une utilisation optimale sans l'existence du réservoir.

Il est nécessaire que soit établie une hypothèse extraordinaire selon laquelle la valeur estimative est fondée sur la propriété visée ou le réservoir qui est mis hors service et assaini, et selon laquelle le coût estimatif de l'assainissement ou de la mise hors service est exclu de la valeur estimative puisqu'il dépasse la portée de la présente évaluation.

#### Contexte supplémentaire pour les scénarios 1 et 2

Le scénario 1 vise à consigner le coût de renonciation relatif à la création du barrage, de la structure de rétention d'eau ou du réservoir s'il n'existait pas. L'hypothèse extraordinaire reposerait sur le fait qu'aucun développement récréatif n'aurait lieu dans les environs.

Le scénario 2 correspond à la valeur de liquidation si la construction du barrage, de la structure de rétention d'eau ou du réservoir n'avait pas à se poursuivre. Par conséquent, quelle est la valeur de la propriété visée sur le marché libre, compte tenu des recettes, des dépenses et des passifs que cette propriété pourrait générer pour un acheteur du secteur privé? On s'attend à ce que le barrage, la structure de rétention d'eau ou le réservoir soit un passif opérationnel et à ce que les terres doivent être remises à leur état d'origine, puis vendues, pour que la propriété visée soit vendue à son tour. Cette situation reflète le scénario de la pire éventualité et est vraisemblablement hypothétique.

---

### Scénario 3 Valeur d'échange avec restrictions

La deuxième valeur estimative considère la valeur marchande d'échange en tenant compte des restrictions imposées lors du transfert à la province. Les restrictions légales pour les barrages, structures de rétention d'eau, réservoirs et leurs terrains adjacents assurent une utilisation continue par l'État et la prise de toutes les futures responsabilités découlant de la possession et de l'utilisation de ces propriétés.

#### Contexte supplémentaire pour scénario 3

Dans le cadre du scénario 3, les restrictions d'utilisation et de possibilités de développement des terrains au sein de zones inondables doivent être abordées. Des terrains n'étant pas assujettis à des restrictions en matière de développement, dont de petites parcelles correspondent au scénario 3, pourraient avoir de la valeur s'ils se situent au-dessus des terres de l'État, mais il s'agirait probablement d'une faible valeur de compensation.

Valeur d'échange en se basant sur une utilisation continue par l'État. En plus des propriétés visées dans le scénario 3, les exemples comprennent les transferts des ponts, aéroports, etc., dont l'exploitation doit se poursuivre. Besoin fréquent d'une subvention opérationnelle avec le transfert. Il est donc probable que la valeur de la propriété visée soit nominale pour refléter le transfert de possession, en contrepartie à titre onéreux et valable.

### Résumé des scénarios

Cette tâche est principalement un exercice de diligence raisonnable visant à fournir une valeur comptable basée sur la valeur marchande en fief simple pour la transaction (valeur d'usage). Dans le pire scénario, si la province n'acquiert pas la propriété (ce qui est peu probable étant donné le besoin d'approvisionnement en eau pour la communauté et les autres avantages pour les régions avoisinantes) et une valeur marchande se basant sur une utilisation continue par l'État. Ce dernier scénario demande un transfert vers la province de la responsabilité opérationnelle des infrastructures publiques d'AAC.

Le principal défi consiste à réaliser l'évaluation des terres pour les scénarios 1 et 2. Dans le cadre du scénario 3, les restrictions d'utilisation et de possibilités de développement des terrains au sein de zones inondables doivent être abordées. Des terrains n'étant pas assujettis à des restrictions en matière de développement, dont de petites parcelles correspondent au scénario 3, pourraient avoir de la valeur s'ils se situent au-dessus des terres de l'État, mais il s'agirait probablement d'une faible valeur de compensation.

\*Veuillez prendre note que les coûts fournis par AAC et TPSGC doivent être vérifiés et jugés raisonnables.

### 5. Produits livrables (suite)

- Des rapports distincts sont nécessaires pour chaque propriété.
- Lignes directrices en matière d'évaluation :

Le rapport d'évaluation doit être produit conformément aux Lignes directrices 1B1 de TPSGC, qui peuvent être consultées au [1B1 Rapport d'évaluation narratif – Lignes directrices en matière d'évaluation – Biens immobiliers – TPSGC](#). Ce rapport doit aussi être conforme aux Normes uniformes de pratique professionnelle en matière d'évaluation au Canada de l'Institut canadien des évaluateurs.

- L'utilisation des unités de mesure métriques et impériales est nécessaire pour ce rapport. Le rapport doit être présenté en anglais.
- Le dépôt d'une ébauche de rapport aux fins d'évaluation de la conformité aux lignes directrices 1B1 est nécessaire avant le dépôt du rapport final. L'ébauche de rapport doit être envoyée par courriel.
- L'évaluateur déposera son rapport final dans les deux semaines suivant la réception des commentaires sur l'ébauche du rapport final.
- Pour chaque rapport final, six exemplaires en version papier et un exemplaire numérique en format PDF doivent être fournis.

## 6. Définition des termes

### ÉVALUATEUR

L'évaluateur ou le cabinet d'évaluation embauché pour effectuer l'évaluation de la propriété conformément à l'énoncé des travaux.

### CLIENT

Travaux publics et Services gouvernementaux Canada (Programme d'évaluations)

### DATE D'ENTRÉE EN VIGUEUR DE L'ÉVALUATION

La date d'entrée en vigueur de l'évaluation est prévue pour le 1<sup>er</sup> avril 2017.

### UTILISATION OPTIMALE

Comme définie par l'Institut canadien des évaluateurs, être « l'utilisation la plus profitable et probable d'une propriété. Autrement, cette utilisation est parmi tous les choix la plus raisonnable, probable et légale, et jugée matériellement possible, adéquatement soutenue, financièrement réalisable et produisant la plus grande valeur possible des terres. L'opinion en ce qui a trait à une telle utilisation est basée sur une utilisation continue la plus rentable qui soit de la propriété pour laquelle elle est adaptée et pour laquelle on s'attend à ce qu'il y ait une demande dans un avenir raisonnablement proche. »

### VALEUR MARCHANDE

Selon l'Institut canadien des évaluateurs, « prix de vente le plus probable d'un bien dans un marché concurrentiel et libre, toutes les conditions de vente équitable étant réunies et le vendeur comme l'acheteur agissant de manière prudente et éclairée, sans que des pressions indues ne soient exercées sur le prix ».

La définition de la valeur marchande sous-entend que la vente se produit à une date précise et qu'il y a transfert du titre du vendeur à l'acheteur, dans les cas où :

N° de l'invitation - Solicitation No.  
EP721-170683/A  
N° de réf. du client - Client Ref. No.  
AAFC EP721-170683

N° de la modif - Amd. No.  
File No. - N° du dossier  
EDM-6-39086

Id de l'acheteur - Buyer ID  
edm014  
N° CCC / CCC No./ N° VME - FMS

---

- (i) L'acheteur et le vendeur sont normalement motivés.
- (ii) Les deux parties sont bien informées ou bien conseillées et agissent dans ce qu'elles estiment être leurs intérêts.
- (iii) Un délai raisonnable d'exposition au marché libre s'est écoulé lors de la date d'entrée en vigueur de l'évaluation.
- (iv) Le paiement est effectué en argent canadien ou selon les modalités d'une disposition financière comparable.
- (v) Le prix de vente représente la contrepartie normale pour le bien qui a été vendu libre de concessions spéciales ou particulières de financement ou de vente accordées par quiconque a été associé à la vente.

N° de l'invitation - Solicitation No.  
EP721-170683/A  
N° de réf. du client - Client Ref. No.  
AAFC EP721-170683

N° de la modif - Amd. No.  
File No. - N° du dossier  
EDM-6-39086

Id de l'acheteur - Buyer ID  
edm014  
N° CCC / CCC No./ N° VME - FMS

---

## RENSEIGNEMENTS SUPPLÉMENTAIRES SUR LES PROPRIÉTÉS VISÉES

Listes des parcelles  
Images du dessus des barrages  
Résumés des coûts  
Croquis des propriétés  
Cartes de localisation

HIGHFIELD RESERVOIR - le 22 juin 2016														
MR	JSD	Quar	L'ar	Cant	Éventail	M	Pcl	Plan #	Titre No.	Parcelle No.	Acres	Date de recherche	libre / intérêts	Clear
136		NE	19	15	10	3			80SC06854	130161260	143280378	56.07	11-Mar-14	Clear
136		NW	19	15	10	3			80SC06854	122859489	151498952	1.03	11-Mar-14	Clear
136		NW	19	15	10	3			CW5609	130162878	143280367	1.04	10-Mar-14	Clear
136		NE	20	15	10	3			CJ2006	120251506	143280176	2.56	10-Mar-14	Clear
136		NW	20	15	10	3				122198205	151213935	36.12	11-Mar-14	Clear
136		NW	20	15	10	3			80SC06854	130161305	143280389	34.27	11-Mar-14	Clear
136		SW	29	15	10	3			80SC06854	122859478	143280390	8.30	11-Mar-14	Clear
136		NE	30	15	10	3			80SC06854	122859456	143280435	4.39	11-Mar-14	Clear
136		NE	30	15	10	3			CW5609	130162889	143280446	9.58	10-Mar-14	Clear
136		NW	30	15	10	3				116702838	143288679	8.45	11-Mar-14	Clear
136		NW	30	15	10	3			80SC06854	122859434	143280413	3.77	11-Mar-14	Clear
136		NW	30	15	10	3			CW5609	124373381	143280424	144.44	10-Mar-14	Clear
136		SE	30	15	10	3				116702827	143256696	25.95	11-Mar-14	Clear
136		SE	30	15	10	3			80SC06854	122859412	143280402	132.54	11-Mar-14	Clear
136		SW	30	15	10	3				116702793	143288668	41.16	11-Mar-14	Clear
136		SW	30	15	10	3			80SC06854	122859401	143257990	118.28	11-Mar-14	Clear
136		NW	31	15	10	3			80SC06854	122858949	151498525	0.66	11-Mar-14	Clear
136		NW	31	15	10	3			80SC06854	122858905	151498480	2.46	11-Mar-14	Clear
136		NW	31	15	10	3			80SC06854	122858961	151498547	0.63	11-Mar-14	Clear
136		NW	31	15	10	3			80SC06854	122858927	151498503	1.09	11-Mar-14	Clear
136		NW	31	15	10	3			CZ1670	124772812	143280479	20.52	10-Mar-14	Clear
136		SW	31	15	10	3				120250662	143256708	67.39	11-Mar-14	Clear
136		SW	31	15	10	3			80SC06854	122859388	143280457	29.83	11-Mar-14	Clear
136		SW	31	15	10	3			CZ1670	124772834	143258003	62.67	10-Mar-14	Clear
136		NW	24	15	11	3			80SC06854	122859366	143280480	8.76	11-Mar-14	Clear
136		NE	25	15	11	3				122335736	143279253	19.56	11-Mar-14	Clear
136		NE	25	15	11	3			80SC06854	122859344	143280604	3.68	11-Mar-14	Clear
136		NE	25	15	11	3			CW5609	124373404	143280615	133.19	10-Mar-14	Clear
136		NW	25	15	11	3			80SC06854	122859322	151498873	1.35	11-Mar-14	Clear
136		NW	25	15	11	3			CW5609	124373426	152063838	7.66	10-Mar-14	Clear
136		SE	25	15	11	3			80SC06854	122859209	151498750	2.50	11-Mar-14	Clear
136		SE	25	15	11	3			80SC06854	122859221	151498772	1.30	11-Mar-14	Clear
136		SE	25	15	11	3			80SC06854	122859300	151498851	3.19	11-Mar-14	Clear
136		SE	25	15	11	3			CJ2006	119755008	150003188	6.50	10-Mar-14	Clear-Railway
136		SE	25	15	11	3	C		CW5609	124373448	152063850	18.52	10-Mar-14	Clear
136		SE	25	15	11	3	D		CW5609	124373460	152063872	46.80	10-Mar-14	Clear
136		SE	25	15	11	3			DV2345	120189506	150208994	2.32	11-Mar-14	Tied to Parcel #143280233
136		SE	25	15	11	3	C		DX3329	121021298	150633301	1.01	11-Mar-14	Clear
136		SE	25	15	11	3	D		DX3329	121021311	150633323	1.85	11-Mar-14	Clear
136		SW	25	15	11	3			80SC06854	122859265	151498817	2.24	11-Mar-14	Clear
136		SW	25	15	11	3			80SC06854	122859287	151498839	29.09	11-Mar-14	Clear
136		SW	25	15	11	3			80SC06854	122859243	151498794	1.66	11-Mar-14	Clear
136		SW	25	15	11	3			DV2345	120189528	143280233	5.96	11-Mar-14	Tied to Parcel #150208994
136		NE	34	15	11	3			63SC05904	120175972	150201863	0.00	Feb. 21/14	Clear
136		NE	34	15	11	3			63SC05904	120176018	150201896	1.03	Feb. 21/14	Clear
136		NE	34	15	11	3			80SC06854	122859120	151498671	5.48	11-Mar-14	Clear
136		NE	34	15	11	3			80SC06854	122859142	151498693	6.53	11-Mar-14	Clear
136		NE	34	15	11	3			CZ1670	124772856	143280659	37.31	10-Mar-14	Clear
136		NW	34	15	11	3			63SC05904	120175994	143280637	9.12	Feb. 21/14	Clear
136		NW	34	15	11	3			80SC06854	122859186	151498738	3.53	11-Mar-14	Clear
136		NW	34	15	11	3			80SC06854	122859164	151498716	3.05	11-Mar-14	Clear
136		NW	34	15	11	3			CZ1670	124772878	143280626	8.36	10-Mar-14	Clear
136		NE	35	15	11	3			80SC06854	130161293	151498659	78.93	11-Mar-14	Clear
136		NE	35	15	11	3			80SC06854	130161271	151498637	2.09	11-Mar-14	Clear
136		NE	35	15	11	3				141755946	166109441	77.86	11-Mar-14	Tied to Parcel #166109452
136		NE	35	15	11	3				141755957	166109452	0.55	11-Mar-14	Tied to Parcel #166109441
136		NW	35	15	11	3			80SC06854	122859041	151498604	5.09	11-Mar-14	Clear
136		NW	35	15	11	3			80SC06854	122859029	151498581	4.21	11-Mar-14	Clear
136		NW	35	15	11	3			CZ1670	124772890	143279589	68.31	10-Mar-14	Clear
136		SE	35	15	11	3			80SC06854	122859063	143279556	2.70	11-Mar-14	Clear
136		SE	35	15	11	3			CZ1670	124772913	143279567	13.88	10-Mar-14	Clear
136		NE	36	15	11	3			CZ1670	124772935	143279657	159.74	10-Mar-14	Clear
136		NW	36	15	11	3			80SC06854	122859007	143279635	31.57	11-Mar-14	Clear
136		NW	36	15	11	3			CZ1670	124772979	143279646	127.93	10-Mar-14	Clear
136		SE	36	15	11	3			CZ1670	124772957	143279602	159.50	10-Mar-14	Clear
136		SW	36	15	11	3				122336502	143278173	35.94	11-Mar-14	Clear
136		SW	36	15	11	3			80SC06854	122858983	143279613	8.10	11-Mar-14	Clear
136		SW	36	15	11	3			CZ1670	124772991	143279624	115.36	10-Mar-14	Clear

166		SE	1	16	11	3	A		DX1027A	124797527	152231486	12.13	11-Mar-14	Clear
166		SE	1	16	11	3	B		DX1027A	124797549	152231509	2.01	11-Mar-14	Clear
166		SE	1	16	11	3			DX1027B	130161169	152063759	2.35	11-Mar-14	Clear
166		SE	4	16	11	3	A		63SC05904	120176030	150201919	0.95	Feb. 21/14	Clear - also in SW 4
166		SE	4	16	11	3	B		63SC05904	120176052	150201931	5.03	Feb. 21/14	Clear
166		SE	4	16	11	3	S		CZ3057	123840299	151886953	3.68	10-Mar-14	Clear
166		SW	4	16	11	3			CZ3057	130947712	161596233	7.15	10-Mar-14	Tied to Parcel #s 151887000, 151887022
166		SW	4	16	11	3			CZ3057	123840378	151887000	0.46	June 6/16	Tied to Parcels 151887022, 161596233
166		SW	4	16	11	3			CZ3057	123840390	151887022	0.31	June 6/16	Tied to Parcels 151887000, 161596233
166		SW	4	16	11	3			80SC10459	130947587	161596187	0.38	June 6/16	Clear



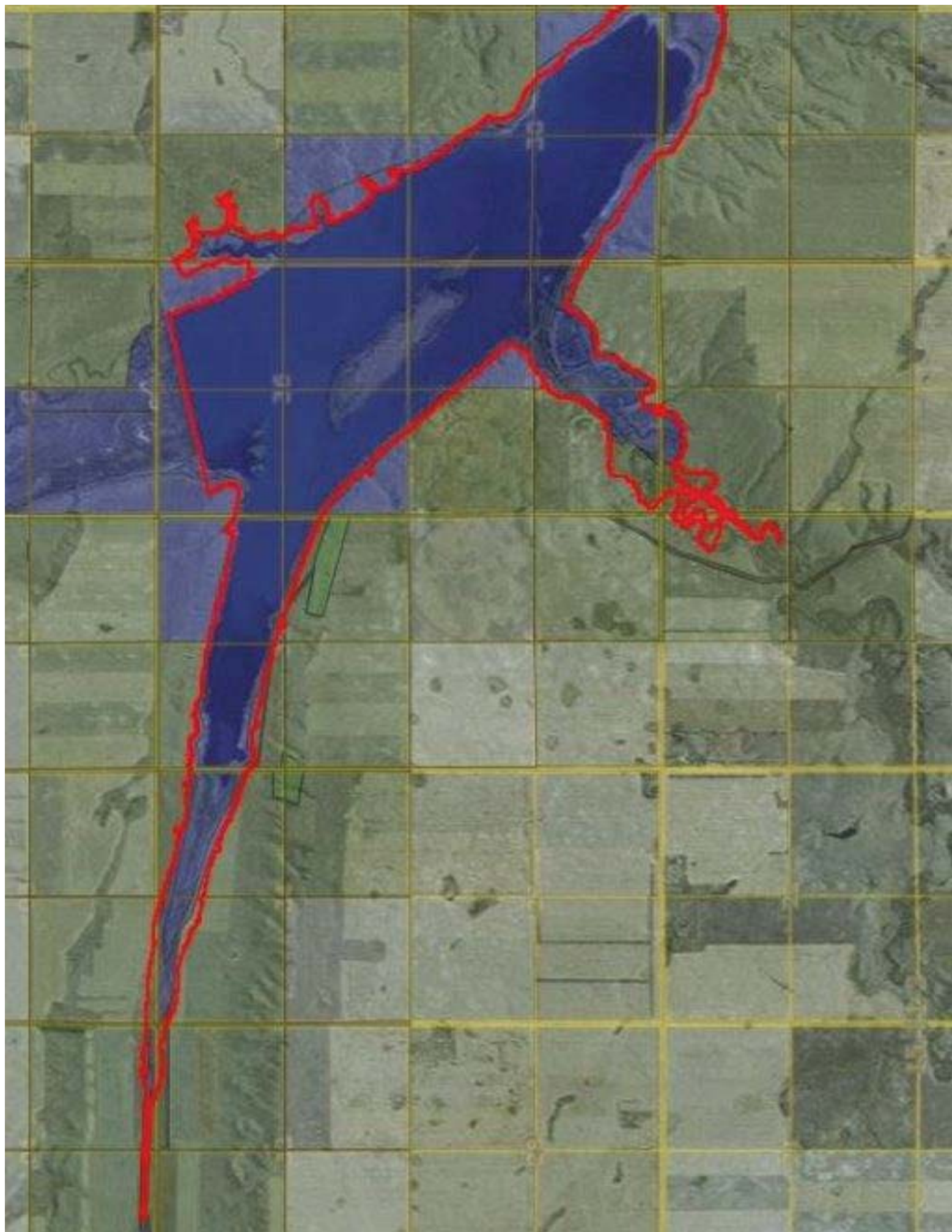



## Highfield Dam and Reservoir

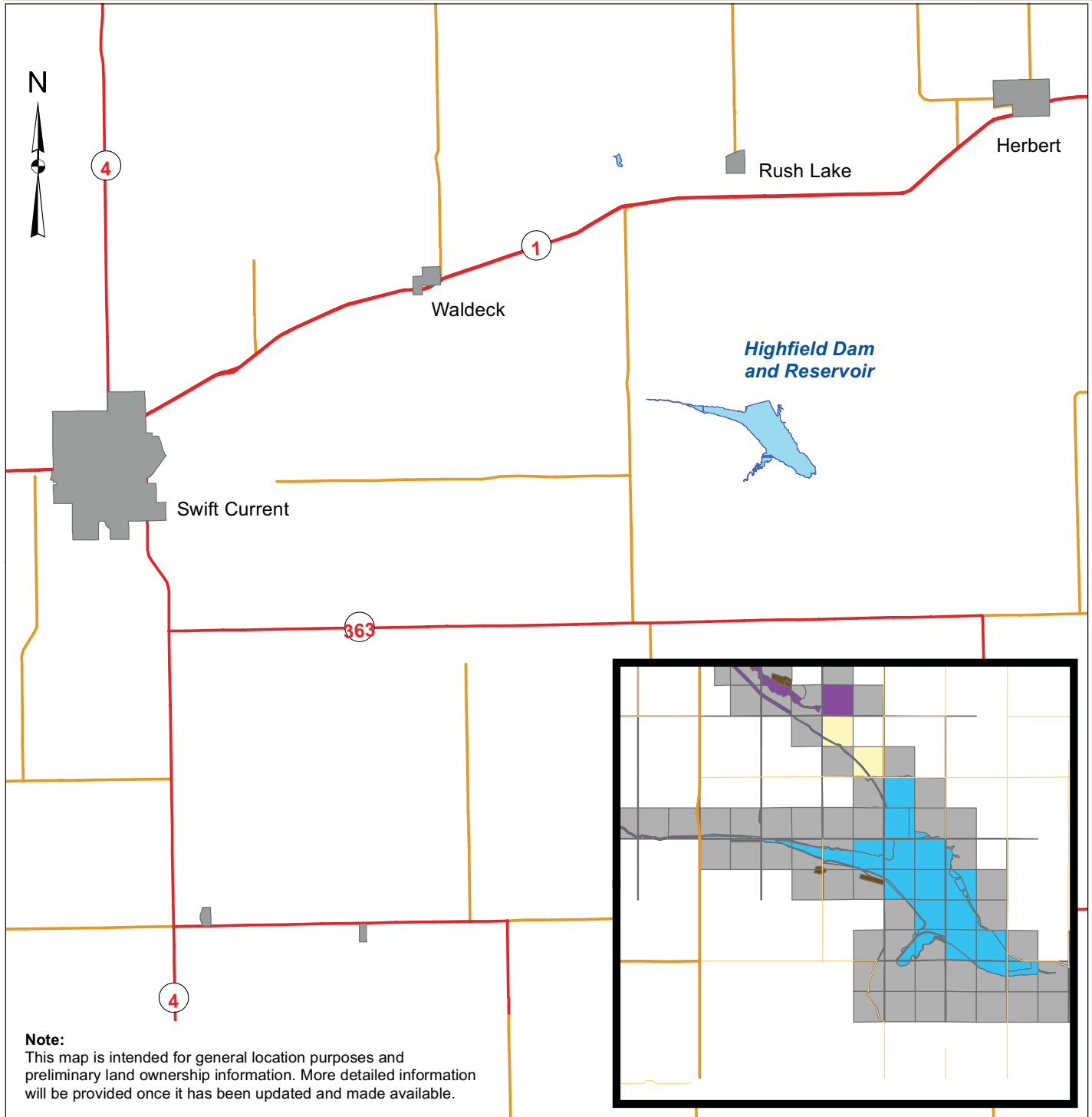

**Note:**  
This map is intended for general location purposes and preliminary land ownership information. More detailed information will be provided once it has been updated and made available.

### Parcel

Canada Land	Dry Irrigated	RiverParcel
Unclassified Canada Land	Irrigated	SaskParcel
CPP Pasture	Private	SaskRoad
	Reservoir	Unpatented

### Sources:

Information Services Corporation  
- Base Data  
- Parcels  
- Land Ownership

Water Infrastructure Division  
- Project Details

### Disclaimer:

User assumes all responsibility for use, interpretation, and application of information contained on this map.

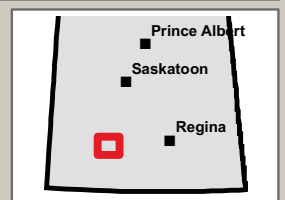

**LA FLECHE DAM & RESERVOIR / Thomson Lake - le 22 juin 2016**

MR	JSD	Quart	L'ar ticle	Cant on	Éve ntail	M	Lot/P CL	Bloc	Plan #	Titre No.	Parcelle No.	Acres	Date de recherche	libre / intérêts
74		NE	31	8	5	3			EX1473	102865743	105692823	7.03	Feb. 21/14	Clear
74		NE	31	8	5	3			EX1473	102865765	105692845	8.54	Feb. 21/14	Clear
74		NE	31	8	5	3			EX1473	102865787	105692867	14.06	Feb. 21/14	Clear
74		NW	32	8	5	3			92MJ02612	130081474	105414904	0.32	May 9/16	Sask Power Easement reg'd Mar 26, 1962
74		NW	32	8	5	3			EX1473	102865732	105692812	34.06	Feb. 21/14	Clear
74		NE	3	9	5	3			EX1473	102613890	103639080	33.51	May 9/16	Sask Power Easement reg'd Dec 12, 1962
74		NW	3	9	5	3	A		101882437	130016449	161546597	2.19	Feb. 21/14	Clear
74		NW	3	9	5	3			75MJ06585	102299979	103639079	0.18	Feb. 21/14	Clear
74		NW	3	9	5	3			EX1473	102613968	103639068	30.29	Feb. 21/14	Clear
74		NE	4	9	5	3			EX1473	102614026	103639091	2.07	Feb. 21/14	Clear
74		NE	5	9	5	3			92MJ02612	102717211	105623861	0.12	Feb. 21/14	Clear
74		NE	5	9	5	3			EX1473	102713598	103639215	32.62	Feb. 21/14	Clear
74		NW	5	9	5	3			92MJ02612	130086491	161554079	0.24	Feb. 21/14	Clear
74		NW	5	9	5	3			EX1473	135437902	164070154	1.23	May 9/16	CP Rail Easement reg'd Mar 7, 1921
74		NW	5	9	5	3			EX1473	135437913	164070165	0.32	May 9/16	CP Rail Easement reg'd Mar 7, 1921
74		NW	5	9	5	3			EX1473	135437924	164070176	53.18	May 9/16	CP Rail Easement reg'd Mar 7, 1921
74		SE	5	9	5	3			92MJ02612	102717233	105623883	0.30	Feb. 21/14	Clear
74		SE	5	9	5	3			92MJ02612	102717255	105623906	0.04	Feb. 21/14	Clear
74		SE	5	9	5	3			EX1473	102713554	105621634	3.77	Feb. 21/14	Clear
74		SE	5	9	5	3			EX1473	102713576	105621656	2.64	Feb. 21/14	Clear
74		SW	5	9	5	3	X		101114064	102716816	105623467	0.99	May. 10/16	Tied to Parcel #s 105623401, 105623423, 105623445, 105623489, 105623502
74		SW	5	9	5	3			EX1473	102716759	105623401	19.08	Feb. 21/14	Tied to Parcel #s 105623423, 105623445, 105623467, 105623489, 105623502
74		SW	5	9	5	3			EX1473	102716771	105623423	28.55	Feb. 21/14	Tied to Parcel #s 105623401, 105623445, 105623467, 105623489, 105623502
74		SW	5	9	5	3			EX1473	102716793	105623445	3.48	Feb. 21/14	Tied to Parcel #s 105623401, 105623423, 105623445, 105623467, 105623489, 105623502
74		SE	6	9	5	3			92MJ02612	102300219	105415017	0.14	Feb. 21/14	Clear
74		SE	6	9	5	3			EX1473	102716838	105623489	7.36	May 9/16	SaskTel Easement reg'd Jun 16, 1972; Tied to Parcel #s 105623401, 105623423, 105623445, 105623467, 105623502
74		SE	6	9	5	3			EX1473	102716850	105623502	10.49	May 9/16	SaskTel Easement reg'd Jun 16, 1972; Tied to Parcel #s 105623401, 105623423, 105623445, 105623467, 105623489
74		NE	8	9	5	3			92MJ02612	102716995	105623647	0.57	Feb. 21/14	Clear
74		NE	8	9	5	3			92MJ02612	102717019	105623669	0.27	Feb. 21/14	Clear
74		NE	8	9	5	3			92MJ02612	102717031	105623681	0.01	Feb. 21/14	Clear
74		NE	8	9	5	3			92MJ02612	102717053	105623704	0.25	Feb. 21/14	Clear
74		NE	8	9	5	3			92MJ02612	102717075	105623726	0.31	Feb. 21/14	Clear
74		NE	8	9	5	3			EX1473	135598304	164089592	47.02	Feb. 21/14	Tied to Parcel #s 164089604, 164089615
74		NE	8	9	5	3			EX1473	135598315	164089604	16.79	Feb. 21/14	Tied to Parcel #s 164089592, 164089615
74		NE	8	9	5	3			EX1473	135598326	164089615	0.02	Feb. 21/14	Tied to Parcel #s 164089592, 164089604
74		NW	8	9	5	3			EX1473	102714049	103639260	19.28	Feb. 21/14	Clear
74		SE	8	9	5	3			92MJ02612	102717154	105623805	0.43	Feb. 21/14	Clear
74		SE	8	9	5	3			92MJ02612	102717176	105623827	0.00	Feb. 21/14	Clear
74		SE	8	9	5	3			92MJ02612	102717198	105623849	0.01	Feb. 21/14	Clear

MR	JSD	Quartier	L'arctique	Canton	Éventail	M	Lot/PCL	Bloc	Plan #	Titre No.	Parcelle No.	Acres	Date de recherche	libre / intérêts
74		SE	8	9	5	3			EX1473	129870579	120378483	10.23	Feb. 21/14	Tied to Parcel #s 120378472, 120378506
74		SE	8	9	5	3			EX1473	129870580	120378506	46.86	Feb. 21/14	Tied to Parcel #s 120378472, 120378483
74		SE	8	9	5	3			EX1473	129870568	120378472	0.12	Feb. 21/14	Tied to Parcel #s 120378483, 120378506
74		SW	8	9	5	3			92MJ02612	102717097	105623748	0.20	Feb. 21/14	Clear
74		SW	8	9	5	3			92MJ02612	102717110	105623760	0.40	Feb. 21/14	Clear
74		SW	8	9	5	3			92MJ02612	102717132	105623782	0.10	Feb. 21/14	Clear
74		SW	8	9	5	3			EX1473	102714005	105622039	35.06	Feb. 21/14	Clear
74		SW	8	9	5	3			EX1473	102714027	105622051	1.66	Feb. 21/14	Clear
74		NE	9	9	5	3			75MJ06585	102716872	105623524	0.58	Feb. 21/14	Clear
74		NE	9	9	5	3			75MJ06585	102716894	105623546	2.48	Feb. 21/14	Clear
74		NE	9	9	5	3			75MJ06585	102716917	105623568	1.18	Feb. 21/14	Clear
74		NE	9	9	5	3			75MJ06585	102713611	105621689	0.44	May 9/16	Sask Power Easement reg'd Mar 13, 1958
74		NE	9	9	5	3			75MJ06585	102713633	105621702	0.42	May 9/16	Sask Power Easement reg'd Mar 13, 1958
74		NE	9	9	5	3			EX1473	102716636	105623311	6.20	May 9/16	Sask Power Easement reg'd Jun 17, 1957; Tied to Parcels 105623333, 105623355
74		NE	9	9	5	3			EX1473	102716658	105623333	93.32	May 9/16	Sask Power Easement reg'd Jun 17, 1957; Tied to Parcels 105623311, 105623355
74		NW	9	9	5	3			75MJ06585	102613801	103639372	0.51	Feb. 21/14	Clear
74		NW	9	9	5	3			92MJ02612	102717457	105624086	0.31	Feb. 21/14	Clear
74		NW	9	9	5	3			EX1473	102613788	103639361	57.55	Feb. 21/14	Clear
74		SE	9	9	5	3	X		101883821	130014807	120418578	19.77	Feb. 21/14	Clear
74		SE	9	9	5	3	A		75MJ06585	102713150	105621252	0.53	Feb. 21/14	Tied to Parcel #s 105621274, 105621296
74		SE	9	9	5	3	B		75MJ06585	102713172	105621274	0.55	Feb. 21/14	Tied to Parcel #s 105621274, 105621296
74		SE	9	9	5	3	C		75MJ06585	102713194	105621296	0.31	Feb. 21/14	Tied to Parcel #s 105621252, 105621274
74		SE	9	9	5	3	D		75MJ06585	102716939	105623580	1.48	Feb. 21/14	Clear
74		SE	9	9	5	3	E		75MJ06585	102716951	105623603	0.10	Feb. 21/14	Clear
74		SE	9	9	5	3			EX1473	102716670	105623355	126.73	Feb. 21/14	Tied to Parcels 105623311, 105623333
74		SW	9	9	5	3			EX1473	102613766	103639349	22.41	Feb. 21/14	Clear
74		NW	10	9	5	3			75MJ06585	102713655	103639439	0.79	May 9/16	Sask Power Easement reg'd Mar 13, 1958
74		NW	10	9	5	3			EX1473	102716715	103639428	0.53	May 9/16	Sask Power Easement reg'd Mar 13, 1958; Tied to Parcel 103639406
74		SW	10	9	5	3			75MJ06585	102713677	103639417	0.30	May 9/16	Sask Power Easement reg'd Sep 20, 1962
74		SW	10	9	5	3			EX1473	102716737	103639406	77.90	May 9/16	Town of LaFleche Easement reg'd Feb 17, 1958; Sask Power Easement reg'd Dec 12, 1962; Tied to Parcel 103639428
74		NE	15	9	5	3			75MJ06585	102712834	105620970	0.24	Feb. 21/14	Clear
74		NE	15	9	5	3			75MJ06585	102712856	105620992	0.29	Feb. 21/14	Clear
74		NE	15	9	5	3			75MJ06585	102712878	105621016	0.56	Feb. 21/14	Clear
74		NE	15	9	5	3			EX1473	102613913	103639462	9.68	Feb. 21/14	Clear
74		NW	15	9	5	3			75MJ06585	102713699	105621746	0.13	Feb. 21/14	Clear
74		NW	15	9	5	3			75MJ06585	102713712	105621768	1.12	Feb. 21/14	Clear
74		NW	15	9	5	3			75MJ06585	102712913	105621050	0.26	Feb. 21/14	Clear
74		NW	15	9	5	3			EX1473	102716692	103639440	65.92	Feb. 21/14	Clear
74		NE	16	9	5	3			75MJ06585	102713734	105621780	0.45	Feb. 21/14	Clear
74		NE	16	9	5	3			75MJ06585	102716973	105623625	0.97	Feb. 21/14	Clear
74		NE	16	9	5	3			EX1473	102613744	105572325	54.34	Feb. 21/14	Clear
74		SE	16	9	5	3			75MJ06585	102713756	105621803	0.15	Feb. 21/14	Clear
74		SE	16	9	5	3			75MJ06585	102713778	105621825	0.47	Feb. 21/14	Clear
74		SE	16	9	5	3			75MJ06585	102713790	105621847	0.29	Feb. 21/14	Clear
74		SE	16	9	5	3			75MJ06585	102713813	105621869	0.10	Feb. 21/14	Clear



MR	JSD	Quartier	L'ar ticle	Cant on	Éve ntail	M	Lot/P CL	Bloc	Plan #	Titre No.	Parcelle No.	Acres	Date de recherche	libre / intérêts
74		SE	16	9	5	3			EX1473	102613755	105572336	78.84	Feb. 21/14	Clear
74		SW	16	9	5	3			EX1473	102613700	103639507	0.04	Feb. 21/14	Clear
74		NE	22	9	5	3			75MJ06585	102712890	105621038	0.57	Feb. 21/14	Clear
74		NE	22	9	5	3			75MJ06585	102713464	105621544	0.21	Feb. 21/14	Clear
74		NE	22	9	5	3			EX1473	102613665	103639585	145.63	Feb. 21/14	Clear
74		NW	22	9	5	3			75MJ06585	102713486	105621566	1.45	Feb. 21/14	Clear
74		NW	22	9	5	3			75MJ06585	102713509	105621588	1.11	Feb. 21/14	Clear
74		NW	22	9	5	3			75MJ06585	102713521	105621601	1.27	Feb. 21/14	Clear
74		NW	22	9	5	3			EX1473	102613687	105572280	74.03	Feb. 21/14	Clear
74		SE	22	9	5	3			75MJ06585	102713307	105621409	1.16	Feb. 21/14	Clear
74		SE	22	9	5	3			75MJ06585	102713329	105621421	0.58	Feb. 21/14	Clear
74		SE	22	9	5	3			75MJ06585	102713341	105621443	0.76	Feb. 21/14	Clear
74		SE	22	9	5	3			75MJ06585	102713363	105621465	0.00	Feb. 21/14	Clear
74		SE	22	9	5	3			EX1473	102714072	105622095	96.11	Feb. 21/14	Clear
74		SE	22	9	5	3			EX1473	102714083	105622107	3.15	Feb. 21/14	Clear
74		SW	22	9	5	3			75MJ06585	102716591	105623276	0.70	Feb. 21/14	Clear
74		SW	22	9	5	3			75MJ06585	102716614	105623298	3.47	Feb. 21/14	Clear
74		SW	22	9	5	3			EX1473	102613722	103639552	75.39	Feb. 21/14	Clear
74		NW	23	9	5	3			75MJ06585	102713385	105621487	0.94	Feb. 21/14	Clear
74		NW	23	9	5	3			75MJ06585	102713408	105621500	1.53	Feb. 21/14	Clear
74		NW	23	9	5	3			EX1473	102714094	103590727	80.01	Feb. 21/14	Clear
74		SW	23	9	5	3			EX1473	102613935	103639608	1.34	Feb. 21/14	Clear
74		NW	25	9	5	3	A		92MJ02609	102612901	105571784	0.28	Feb. 21/14	Clear
74		NW	25	9	5	3			EX1473	102613317	103639642	51.99	Feb. 21/14	Clear
74		SW	25	9	5	3			EX1473	102613621	103639620	4.35	May 9/16	Sask Power Easement reg'd Jan 8, 1957
74		NE	26	9	5	3			EX1473	102613643	103639709	75.95	Feb. 21/14	Clear
74		NW	26	9	5	3			73MJ01294	102717299	103639686	3.87	Feb. 21/14	Clear
74		NW	26	9	5	3			75MJ06585	102712946	105621083	1.90	Feb. 21/14	Clear
74		NW	26	9	5	3			EX1473	102301692	103639697	138.77	Feb. 21/14	Clear
74		SE	26	9	5	3			75MJ06585	102713420	103590738	0.06	Feb. 21/14	Clear
74		SE	26	9	5	3			EX1473	102301704	103639653	92.89	Feb. 21/14	Clear
74		SW	26	9	5	3			101112680	102612338	103639675	0.14	Feb. 21/14	Tied to Parcel #105571313
74		SW	26	9	5	3	X		101112680	102612349	105571313	0.23	Feb. 21/14	Tied to Parcel #103639675
74		SW	26	9	5	3			EX1473	102301715	103639664	159.50	Feb. 21/14	Clear
74		NE	27	9	5	3			75MJ06585	102712968	105621106	0.54	Feb. 21/14	Clear
74		NE	27	9	5	3			75MJ06585	102712980	105621128	0.50	Feb. 21/14	Clear
74		NE	27	9	5	3			75MJ06585	102713004	105621140	1.23	Feb. 21/14	Clear
74		NE	27	9	5	3			EX1473	102713925	105621959	3.60	Feb. 21/14	Clear
74		NE	27	9	5	3			EX1473	102713947	105621971	133.69	Feb. 21/14	Clear
74		NW	27	9	5	3			75MJ06585	102713026	103639765	0.03	Feb. 21/14	Clear
74		NW	27	9	5	3	A		92MJ02608	102613609	105572235	0.46	Feb. 21/14	Clear
74		NW	27	9	5	3			EX1473	102713969	105621993	34.10	Feb. 21/14	Clear
74		NW	27	9	5	3			EX1473	102713981	105622017	0.02	Feb. 21/14	Clear
74		SE	27	9	5	3			EX1473	102713868	105621892	48.94	Feb. 21/14	Clear
74		SE	27	9	5	3			EX1473	102713880	105621915	24.01	Feb. 21/14	Clear
74		SE	27	9	5	3			EX1473	102713903	105621937	10.25	Feb. 21/14	Clear
74		SW	27	9	5	3			EX1473	102613586	103588241	1.24	Feb. 21/14	Clear
74		NE	34	9	5	3				102303223	105416816	148.02	Feb. 21/14	Clear
74		NW	34	9	5	3			EX1473	129872380	120378360	4.29	Feb. 21/14	Tied to Parcel #s 120378371, 120378382
74		NW	34	9	5	3			EX1473	129872391	120378371	14.55	Feb. 21/14	Tied to Parcel #s 120378360, 120378382
74		NW	34	9	5	3			EX1473	129872403	120378382	10.72	Feb. 21/14	Tied to Parcel #s 120378360, 120378371
74		SE	34	9	5	3			EX1473	102613520	103639798	159.75	Feb. 21/14	Clear
74		SW	34	9	5	3			EX1473	102613542	103639800	119.75	Feb. 21/14	Clear
74		NE	35	9	5	3			73MJ01294	102613564	103588274	0.43	Feb. 21/14	Clear
74		NE	35	9	5	3			75MJ06585	102713431	103639888	0.99	Feb. 21/14	Clear
74		NE	35	9	5	3				102612361	105571335	126.30	Feb. 21/14	Clear
74		NW	35	9	5	3			73MJ01294	102717301	105623939	2.59	Feb. 21/14	Clear
74		NW	35	9	5	3			73MJ01294	102717323	105623951	0.80	Feb. 21/14	clear
74		NW	35	9	5	3			EX1473	102613441	103639866	123.42	Feb. 21/14	Clear
74		SE	35	9	5	3			EX1473	102613429	103588263	25.72	Feb. 21/14	Clear
74		SW	35	9	5	3			73MJ01294	102717345	105623973	1.19	Feb. 21/14	Clear
74		SW	35	9	5	3			73MJ01294	102717367	105623995	0.95	Feb. 21/14	Clear
74		SW	35	9	5	3	C		73MJ01294	128100732	105328896	0.71	Feb. 21/14	Clear
74		SW	35	9	5	3	D		73MJ01294	128100765	105328908	1.26	Feb. 21/14	Clear
74		SW	35	9	5	3	E		73MJ01294	128100798	105328919	0.10	Feb. 21/14	Clear

MR	JSD	Quart	L'ar ticle	Cant on	Éve ntail	M	Lot/P CL	Bloc	Plan #	Titre No.	Parcelle No.	Acres	Date de recherche	libre / intérêts
74		SW	35	9	5	3			EX1473	102613463	103639844	89.58	Feb. 21/14	Clear
74	LSD 12	NW	36	9	5	3				127272225	120399509	9.76	Feb. 21/14	Tied to Parcel #s 120399510, 166054181, 166054192
74	LSD 12	NW	36	9	5	3				127272236	120399510	25.11	Feb. 21/14	Tied to Parcel #s 120399509, 166054181, 166054192
74	LSD 13	NW	36	9	5	3				141417637	166054181	39.07	May 9/16	Sask Power Easement reg'd Oct 2, 1961; Tied to Parcel #s 120399509, 120399510, 166054192
74	LSD 13	NW	36	9	5	3				141417648	166054192	0.01	May 9/16	Sask Power Easement reg'd Oct 2, 1961; Tied to Parcel #s 120399509, 120399510, 166054181
104		SE	2	10	5	3			EX1473	102632824	103882495	0.08	May 9/16	Sask Power Easement reg'd Mar 13, 1958
104		SW	2	10	5	3			EX1473	127973762	103882507	90.44	May 9/16	Sask Power Easement reg'd Mar 13, 1958
104		SE	3	10	5	3			75MJ06585	102632723	103882541	0.31	Feb. 21/14	Clear
104		SE	3	10	5	3			EX1473	102632666	105581729	43.27	Feb. 21/14	Clear
104		SE	3	10	5	3			EX1473	102632688	105581741	3.99	Feb. 21/14	Clear
104		SW	3	10	5	3			EX1473	102632701	103882530	5.12	Feb. 21/14	Clear

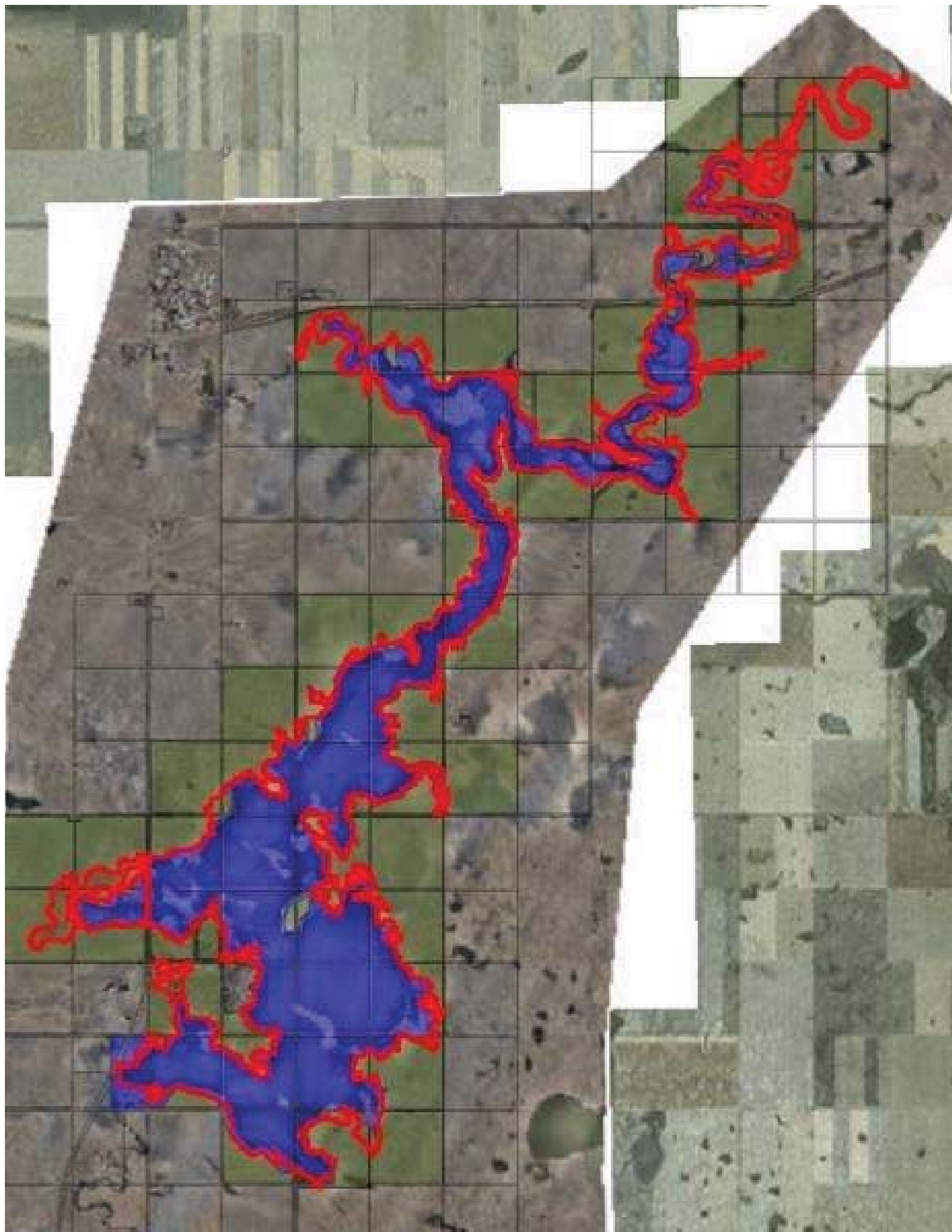



## Lafleche Dam and Thomson Reservoir

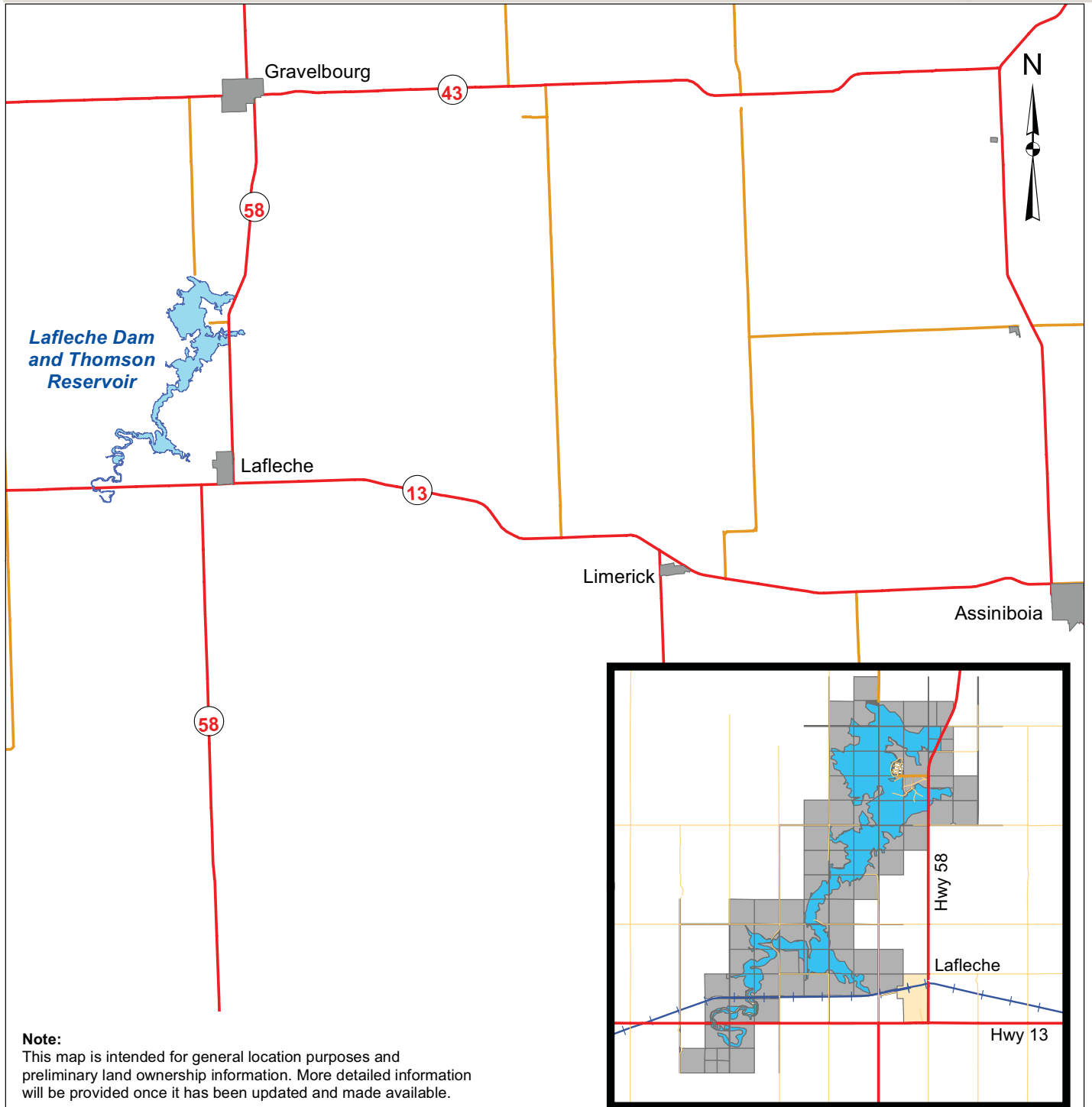

### Note:

This map is intended for general location purposes and preliminary land ownership information. More detailed information will be provided once it has been updated and made available.

### Parcel

Canada Land	Dry Irrigated	RiverParcel
Unclassified Canada Land	Irrigated	SaskParcel
CPP Pasture	Private	SaskRoad
	Reservoir	Unpatented

### Sources:

Information Services Corporation  
- Base Data  
- Parcels  
- Land Ownership

Water Infrastructure Division  
- Project Details

### Disclaimer:

User assumes all responsibility for use, interpretation, and application of information contained on this map.

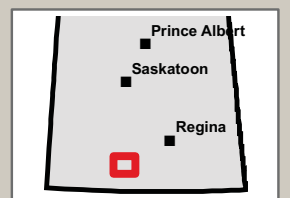



**MOOSOMIN / PIPESTONE CREEK RESERVOIR - le 14 juin 2016**

MR	JSD	Quart	L'ar ticle	Cant on	Éve ntail	M	Pcl	Plan #	Titre No.	Parcelle No.	Acres	Date de recherche	libre / intérêts
91		NW	20	12	31	1		BK02338	106031472	106752854	53.26	Feb. 21/14	Clear
91		NE	29	12	31	1		BK02338	106034408	106752887	13.90	Feb. 21/14	Clear
91		NW	29	12	31	1		BK02338	106034420	106752876	149.45	Feb. 21/14	Clear
91		SW	29	12	31	1		BK02338	106034442	106752865	68.21	Feb. 21/14	Clear
91		NE	30	12	31	1		BK02338	106031360	106752900	30.98	Feb. 21/14	Clear
91		SE	30	12	31	1		BK02338	106034026	106752898	17.19	Feb. 21/14	Clear
91		NE	31	12	31	1		BK02338	106031269	106752922	71.95	Feb. 21/14	Clear
91		SE	31	12	31	1		BK02338	106034318	106752911	87.99	Feb. 21/14	Clear
91		SE	31	12	31	1			106032530	112503406	7.27	Feb. 21/14	Clear
91		SE	32	12	31	1		BK02338	106033418	106752944	1.62	Feb. 21/14	Clear
91		SW	32	12	31	1	A	101885373	106034329	112504092	67.41	Feb. 21/14	Clear
121		NE	6	13	31	1		BK02338	105744494	107839581	96.35	Feb. 21/14	Clear
121	7	SE	6	13	31	1			105743965	112326566	21.63	Feb. 21/14	Tied to Parcel #107839570
121		SE	6	13	31	1		BK02338	105743943	107839570	107.96	Feb. 21/14	Tied to Parcel #112326566
121		NE	7	13	31	1		BK02338	130036160	145779665	5.31	May 20/16	Tied to Parcel #145779676
121		NE	7	13	31	1		BK02338	130036205	145779676	2.57	May 20/16	Tied to Parcel #145779665
121		NW	7	13	31	1		BK02338	104647057	107839604	45.77	Feb. 21/14	Clear
121		SE	7	13	31	1		BK02338	105744506	107839592	121.15	Feb. 21/14	Clear
121		SE	7	13	31	1			105743987	107832887	2.30	Feb. 21/14	Tied to Parcel #s 107898485, 107898496
121		SE	7	13	31	1			105744001	107898496	35.41	Feb. 21/14	Tied to Parcel #s 107832887, 107898485
121		SE	7	13	31	1			105743998	107898485	0.97	Feb. 21/14	Tied to Parcel #s 107832887, 107898496
121		SW	7	13	31	1		BK02338	105744517	107852182	65.55	Feb. 21/14	Clear
121		SW	7	13	31	1			105744012	107832898	95.25	Feb. 21/14	Clear
122		NE	1	13	32	1		BK02338	106196744	107739849	0.59	May 20/16	clear
122		NW	1	13	32	1		BK02338	106196755	107739838	11.28	May 20/16	clear
122		NE	10	13	32	1		BK02338	130050852	120397754	6.60	Feb. 21/14	Tied to Parcel #120397765
122		NE	10	13	32	1		BK02338	130050863	120397765	60.72	Feb. 21/14	Tied to Parcel #120397754
122		NE	11	13	32	1		BK02338	106196957	107719892	2.39	Feb. 21/14	Clear
122		NW	11	13	32	1		BK02338	106196979	107739883	83.44	Feb. 21/14	Clear
122		SE	11	13	32	1		BK02338	106196845	107739861	108.67	Feb. 21/14	Clear
122		SW	11	13	32	1		BK02338	130155128	161060880	39.80	Feb. 21/14	Clear
122		NE	12	13	32	1		BK02338	106196890	107739939	45.00	Feb. 21/14	Clear
122		NW	12	13	32	1		BK02338	106196913	107739928	6.25	Feb. 21/14	Clear
122		SE	12	13	32	1		BK02338	106196812	107739894	113.99	Feb. 21/14	Clear
122		SW	12	13	32	1			106421138	112687409	154.35	May 2/16	Town of Moosomin Easement reg'd Mar. 19, 1971; WSA Notices regd March 1991, two Aug 2007, Aug 2013
122		NW	15	13	32	1		BK02338	106421127	107739962	38.78	Feb. 21/14	Clear
122		SE	15	13	32	1		BK02338	130035989	120399486	20.54	Feb. 21/14	Tied to Parcel #120399497
122		SE	15	13	32	1		BK02338	130036025	120399497	11.70	Feb. 21/14	Tied to Parcel #120399486
122		SW	15	13	32	1		BK02338	130054924	107739951	66.73	Feb. 21/14	Clear
122		NE	16	13	32	1		BK02338	130054946	107739973	44.17	Feb. 21/14	Clear

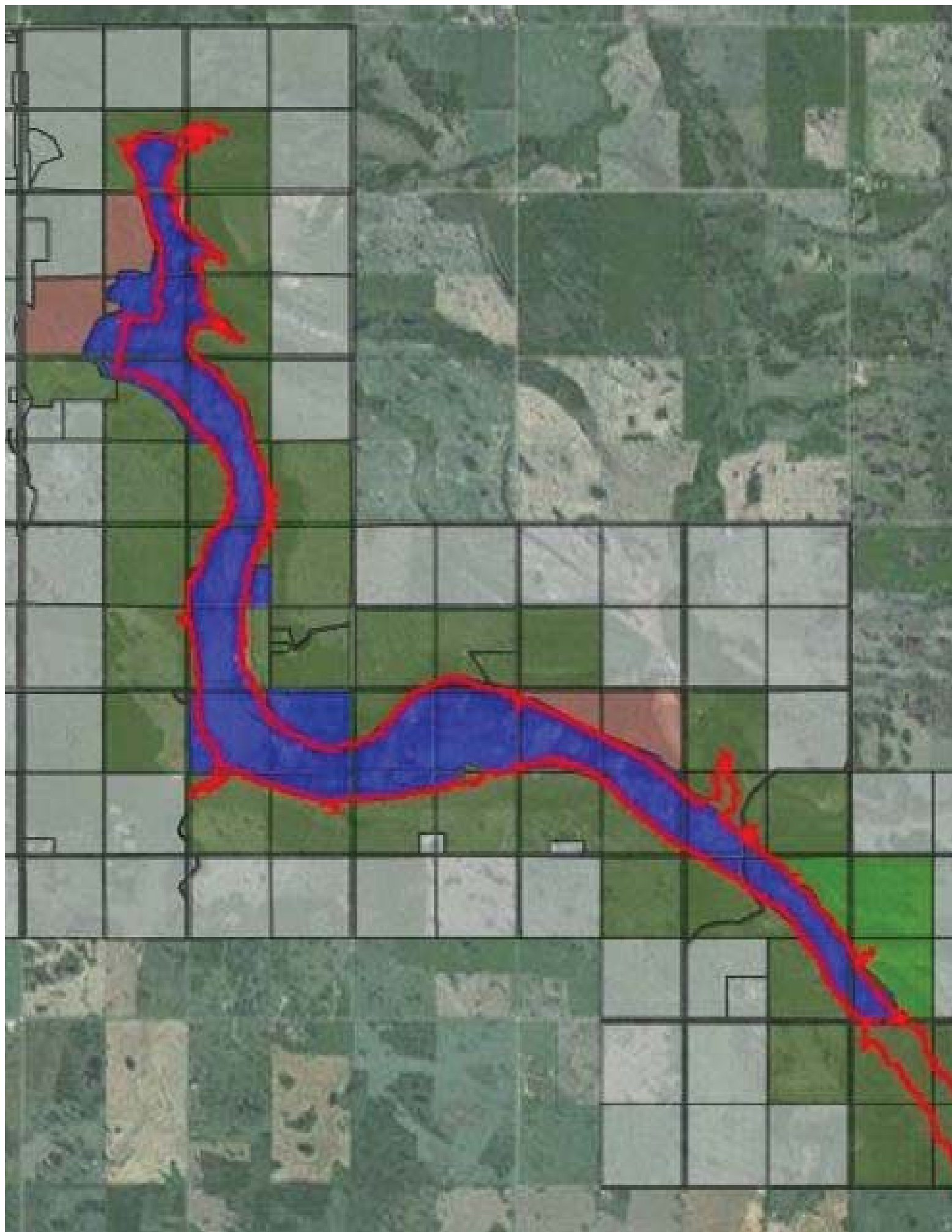



## Moosomin Dam and Pipestone Reservoir

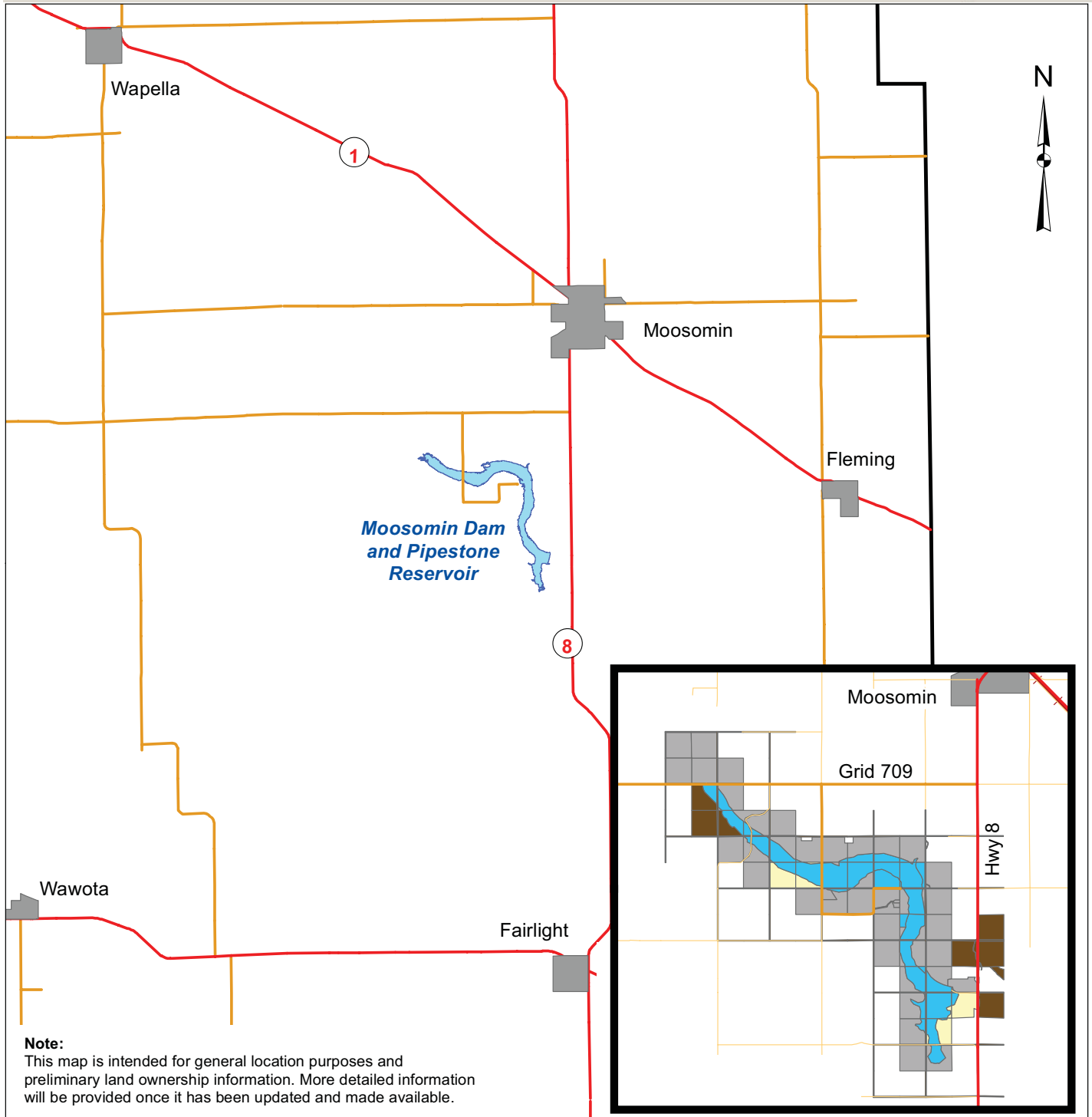

**Note:**

This map is intended for general location purposes and preliminary land ownership information. More detailed information will be provided once it has been updated and made available.

**Parcel**

	Canada Land		Dry Irrigated		RiverParcel
	Unclassified Canada Land		Irrigated		SaskParcel
	CPP Pasture		Private		SaskRoad
			Reservoir		Unpatented

**Sources:**

Information Services Corporation  
- Base Data  
- Parcels  
- Land Ownership

Water Infrastructure Division  
- Project Details

**Disclaimer:**

User assumes all responsibility for use, interpretation, and application of information contained on this map.

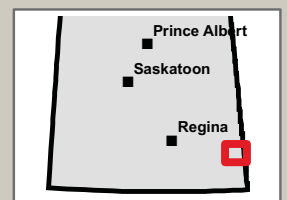

## CYPRESS LAKE RESERVOIR - as at le 23 juin 2016

MR	Quartier	L'article	Canton	Éventail	M	Pcl	Plan #	Titre No.	Parcelle No.	Acres	Date de recherche	libre / intérêts
51	NE	1	6	28	3		CQ4506	124453076	152094629	3.43	Feb. 13/14	Tied to Parcel #s 140689626, 140689637, 152094641, 152094764, 154198806, 154198817, 154198828
51	NE	1	6	28	3		CQ4506	124453098	152094641	3.94	Feb. 13/14	Tied to Parcel #s 140689626, 140689637, 152094629, 152094764, 154198806, 154198817, 154198828
51	NE	7	6	27	3		CQ4506	128877586	140689682	6.22	Feb. 13/14	Clear
51	NE	18	6	27	3		CQ4506	128877597	152094528	0.40	Feb. 13/14	Clear
51	NE	21	6	27	3		CQ4506	128877610	152094393	0.31	Feb. 13/14	Clear
51	NW	1	6	28	3		CQ4506	128913026	154198806	2.01	Feb. 13/14	Tied to Parcel #s 140689626, 140689637, 152094629, 152094641, 152094764, 154198817, 154198828
51	NW	1	6	28	3		CQ4506	128913037	154198817	51.67	Feb. 13/14	Tied to Parcel #s 140689626, 140689637, 152094629, 152094641, 152094764, 154198806, 154198828
51	NW	7	6	27	3		CQ4506	124452918	140689671	7.11	Feb. 13/14	Clear
51	NW	17	6	27	3		CQ4506	128872480	152094607	10.47	Feb. 13/14	Clear
51	NW	21	6	27	3		CQ4506	128872378	152094416	4.92	Feb. 13/14	Clear
51	SE	1	6	28	3		CQ4506	124453155	140689637	0.02	Feb. 13/14	Tied to Parcel #s 140689626, 152094629, 152094641, 152094764, 154198806, 154198817, 154198828
51	SE	12	6	28	3		CQ4506	124453177	140689626	9.93	Feb. 13/14	Tied to Parcel #s 140689637, 152094629, 152094641, 152094764, 154198806, 154198817, 154198828
51	SE	18	6	27	3		CQ4506	128877609	152094540	15.04	Feb. 13/14	Clear
51	SE	20	6	27	3		CQ4506	128870466	152094371	9.52	Feb. 13/14	Clear
51	SE	21	6	27	3		CQ4506	128872413	152094438	11.11	Feb. 13/14	Clear
51	SW	1	6	28	3	A	CQ4506	128913059	154198828	4.68	Feb. 13/14	Tied to Parcel #s 140689626, 140689637, 152094629, 152094641, 152094764, 154198806, 154198817
51	SW	7	6	27	3		CQ4506	124452930	140689693	5.41	Feb. 13/14	Clear
51	SW	20	6	27	3		CQ4506	128870477	152094562	9.27	Feb. 13/14	Clear
51	SW	21	6	27	3		CQ4506	128872446	152094450	6.22	Feb. 13/14	Clear
51	SW	21	6	27	3		CQ4506	128872468	152094472	0.76	Feb. 13/14	Clear
51	SW	22	6	27	3		CQ4506	128870499	152094584	5.49	Feb. 13/14	Clear
51	SW	1	6	28	3	B	CQ4506	124453234	152094764	3.73	Feb. 13/14	Tied to Parcel #s 140689626, 140689637, 152094629, 152094641, 154198806, 154198817, 154198828
111	NE	16	7	25	3		CQ4870	125008893	152333568	6.02	Feb. 13/14	Clear
111	NE	17	7	25	3		CQ4870	125008950	152333625	7.58	Feb. 13/14	Clear

MR	Quart	L'art	Canton	Éventail	M	Pcl	Plan #	Titre No.	Parcelle No.	Acres	Date de recherche	4-40579 libre / intérêts
111	NE	21	7	25	3		CQ4870	125008994	152333669	7.83	Feb. 13/14	Clear
111	NW	16	7	25	3		CQ4870	125008916	152333580	13.71	Feb. 13/14	Clear
111	NW	18	7	25	3		CQ4870	125009030	143050137	6.40	Feb. 13/14	Clear
111	NW	22	7	25	3		CQ4870	125009018	152333681	0.67	Feb. 13/14	Clear
111	SE	17	7	25	3		CQ4870	125008938	152333603	0.15	Feb. 13/14	Clear
111	SE	21	7	25	3		CQ4870	125009096	152333759	10.42	Feb. 13/14	Tied to Parcel #152333771
111	SE	21	7	25	3	B	101728605	125009119	152333771	75.67	Feb. 13/14	Tied to Parcel #152333759
111	SW	17	7	25	3		CQ4870	125008972	152333647	6.09	Feb. 13/14	Clear
111	SW	27	7	25	3	A	CQ4870	125009052	152333715	7.11	Feb. 13/14	Clear
111	SW	27	7	25	3	B	CQ4870	125009074	152333737	1.32	Feb. 13/14	Clear
51	NE	9	6	26	3		CQ04871	128870523	150802556	30.58	Feb. 13/14	Clear
51	NW	19	6	25	3	F	DJ6436	124913156	152292179	5.94	Feb. 13/14	Clear
51	SE	8	6	26	3		DW2728	123873745	151900231	10.39	Feb. 13/14	Clear
51	SW	8	6	26	3		DW2728	122324925	151277137	8.16	Jun. 23/16	clear
51	NE	9	6	26	3		DW2728	128879814	150802567	4.66	Feb. 13/14	Clear
51	NE	16	6	27	3		63SC02261	126773837	153098152	4.27	Feb. 13/14	Clear
51	NE	16	6	27	3		63SC02261	126773859	153098174	3.23	Feb. 13/14	Clear
51	NW	15	6	27	3	C	63SC02261	126773792	153098118		Feb. 13/14	Clear; parcel pic unavailable
51	NW	15	6	27	3	D	63SC02261	126773815	153098130		Feb. 13/14	Clear; parcel pic unavailable
51	NW	16	6	27	3		63SC02261	126773871	153098196	4.76	Feb. 13/14	Clear
51	NW	16	6	27	3		63SC02261	126773893	153098219	3.36	Feb. 13/14	Clear
51	NE	13	6	26	3		63SC02703	120189720	140700530	0.14	Feb. 13/14	Clear
51	NE	14	6	26	3		63SC02703	120189742	140700541	2.63	Feb. 13/14	Clear
51	NE	19	6	25	3		63SC02703	142647228	166225147	1.56	Feb. 13/14	Clear
51	NW	13	6	26	3		63SC02703	120189663	140700529	8.25	Feb. 13/14	Clear
51	NW	19	6	25	3		63SC02703	120189584	141064400	0.86	Feb. 13/14	Tied to Parcel #s 150209074, 150209096, 150209119
51	SE	19	6	25	3		63SC02703	142647239	166225158	4.53	Feb. 13/14	Clear
51	SE	24	6	26	3		63SC02703	120189685	140700552	8.69	Feb. 13/14	Clear
51	SW	19	6	25	3	A	63SC02703	120189607	150209074	0.91	Feb. 13/14	Tied to Parcel #s 141064400, 150209096, 150209119
51	SW	19	6	25	3	A	63SC02703	120189629	150209096	0.14	Feb. 13/14	Tied to Parcel #s 141064400, 150209074, 150209119
51	SW	19	6	25	3	B	63SC02703	120189641	150209119	7.75	Feb. 13/14	Tied to Parcel #s 141064400, 150209074, 150209096
51	SW	24	6	26	3		63SC02703	120189708	140700563	0.07	Feb. 13/14	Clear
51	NE	24	6	26	3		89SC13762	122930209	151538283	0.07	Feb. 13/14	Clear
51	NE	24	6	26	3		89SC13762	122930221	151538306	12.69	Feb. 13/14	Clear
51	NW	24	6	26	3		89SC13762	122930243	140700451	9.27	Feb. 13/14	Clear
51	SW	24	6	26	3		89SC13762	122930265	140700440	10.03	Feb. 13/14	Clear
51	NE	1	6	28	3		89SC14912	122929566	151537710	4.76	Feb. 13/14	Clear
51	SE	1	6	28	3		89SC14912	122929588	140689547	0.57	Feb. 13/14	Clear







## Cypress Lake

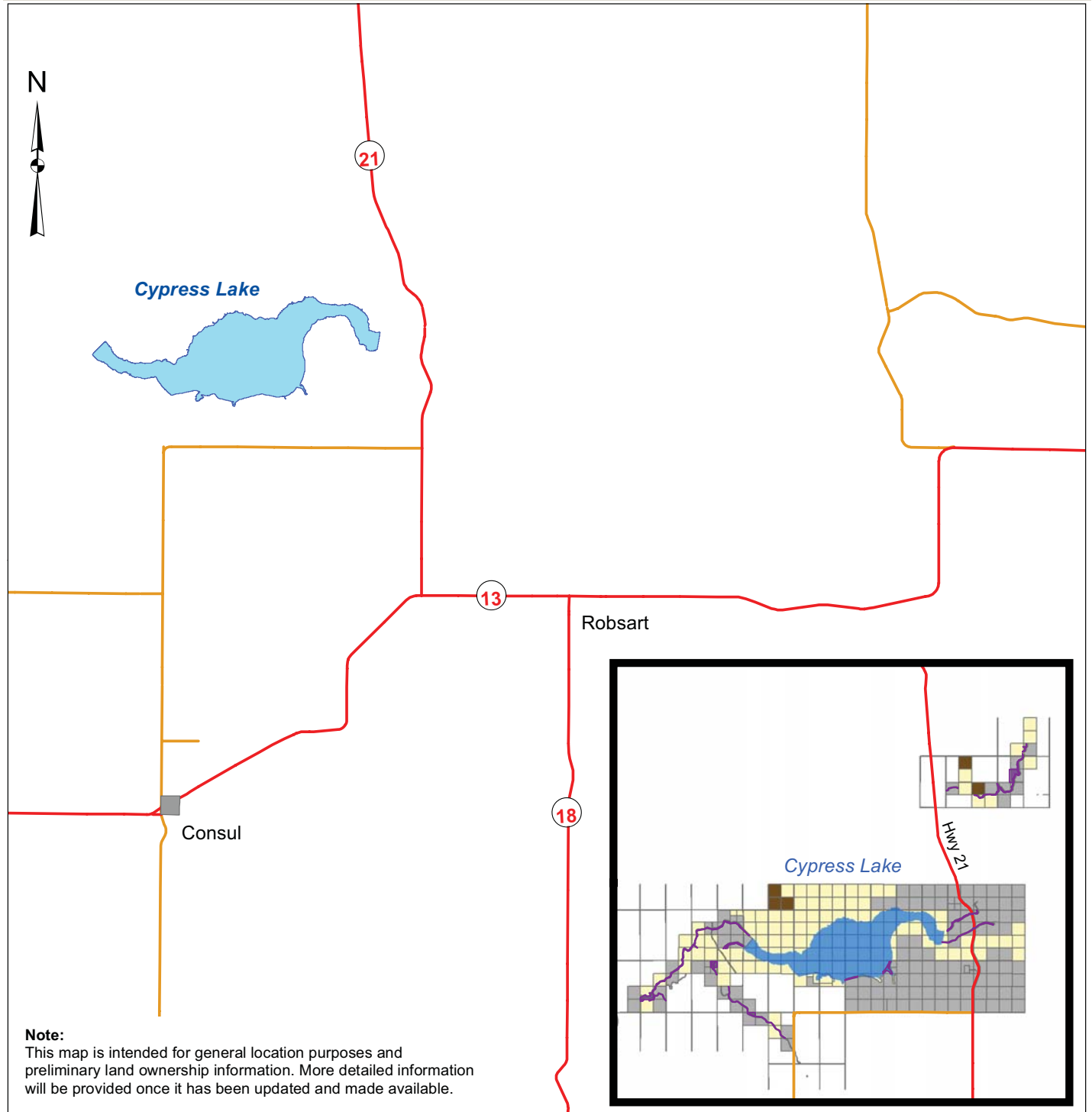

**Note:**  
This map is intended for general location purposes and preliminary land ownership information. More detailed information will be provided once it has been updated and made available.

### Parcel

Canada Land	Dry Irrigated	RiverParcel
Unclassified Canada Land	Irrigated	SaskParcel
CPP Pasture	Private	SaskRoad
	Reservoir	Unpatented

### Sources:

Information Services Corporation  
- Base Data  
- Parcels  
- Land Ownership

Water Infrastructure Division  
- Project Details

### Disclaimer:

User assumes all responsibility for use, interpretation, and application of information contained on this map.



EASTEND RESERVOIR - le juin 2016													
MR	JSD	Quart	L'article	Canton	Éventail	M	Pcl	Plan #	Titre No.	Parcelle No.	Acres	Date de recherche	libre / intérêts
49		NE	22	6	22	3		CR2670	125322601	152474823	15.41	Feb. 13/14	3 CNV Common Law Easements (Dominant) Aug 10, 2001, Nov 5, 2001, and tied to Parcels 141057974, 152474801, 152474845, 152474867
49		NE	22	6	22	3		CR2670	125322588	152474801	10.65	Feb. 13/14	3 CNV Common Law Easement (Dominant) Aug 10, 2001, Nov 5, 2001; tied to Parcels 141057974, 152474823, 152474845, 152474867
49		NE	26	6	22	3		CR2670	129477752	161363291	16.70	Feb. 13/14	Tied to Parcels 152474890, 152474913
49		NE	26	6	22	3		CR2670	129477707	161363336	79.80	Feb. 13/14	CNV Common Law Easement (Dominant) Nov 3, 1995 and tied to Parcels 141059336, 152475071, 152475093, 152475116, 152475194, 152475206
49		NE	27	6	22	3	E	CR2670	125322623	152474845	7.52	Feb. 13/14	3 CNV Common Law Easement (Dominant) Aug 10, 2001, Nov 5, 2001 and tied to Parcels 141057974, 152474801, 152474823, 152474867
49		NE	27	6	22	3	F	CR2670	125322645	152474867	36.69	Feb. 13/14	3 CNV Common Law Easement (Dominant) Aug 10, 2001, Nov 5, 2001 and tied to Parcels 141057974, 152474801, 152474823, 152474845
49		NW	23	6	22	3		CR2670	129370530	141058908	9.87	Feb. 13/14	Tied to Parcels 141058032, 152474991, 152475015, 152475037, 152475059
49		NW	25	6	22	3		CR2670	125322689	152474890	2.92	Feb. 13/14	Tied to Parcels 152474913, 161363291
49		NW	25	6	22	3		CR2670	125322702	152474913	2.00	Feb. 13/14	Tied to Parcels 152474890, 161363291
49		NW	25	6	22	3		CR2670	125322881	152475071	7.45	Feb. 13/14	2 CNV Common Law Easement (Dominant) April 3, 1991, Nov 3, 1995 and tied to Parcels 141059336, 152475093, 152475116, 152475194, 152475206, 161363336
49		NW	25	6	22	3		CR2670	125322904	152475093	0.19	Feb. 13/14	2 CNV Common Law Easement (Dominant) April 3, 1991, Nov 3, 1995 and tied to Parcels 141059336, 152475071, 152475116, 152475194, 152475206, 161363336
49		NW	25	6	22	3		CR2670	125322926	152475116	2.47	Feb. 13/14	2 CNV Common Law Easement (Dominant) April 3, 1991, Nov 3 1995 and tied to Parcels 141059336, 152475071, 152475093, 152475194, 152475206, 161363336
49		NW	26	6	22	3	G	CR2670	125323006	152475194	12.24	Feb. 13/14	CNV Common Law Easement (Dominant) Nov 3, 1995 and tied to Parcels 141059336, 152475071, 152475093, 152475116, 152475206, 161363336
49		NW	26	6	22	3	H	CR2670	125323017	152475206	91.61	Feb. 13/14	CNV Common Law Easement (Dominant) Nov 3, 1995 and tied to Parcels 141059336, 152475071, 152475093, 152475116, 152475194, 161363336
49		SE	27	6	22	3		CR2670	125322667	141057974	34.23	Feb. 13/14	3 CNV Common Law Easement (Dominant) Aug 10, 2001, Nov 5, 2001 and tied to Parcels 152474801, 152474823, 152474845, 152474867
49		SE	34	6	22	3	C	CR2670	129370585	152475037	1.70	Feb. 13/14	3 CNV Common Law Easement (Dominant) Aug 10, 2001, Nov 5, 2001 and tied to Parcels 141058032, 141058908, 152474991, 152475015, 152475059



49		SE	34	6	22	3	D	CR2670	129370596	152475059	5.65	Feb. 13/14	3 CNV Common Law Easement (Dominant) Aug 10, 2001, Nov 5, 2001 and tied to Parcels 141058032, 141058908, 152474991, 152475015, 152475037
49		SE	35	6	22	3		CR2670	129370541	141058032	22.83	Feb. 13/14	Tied to Parcels 141058908, 152474991, 152475015, 152475037, 152475059
49		SW	26	6	22	3		CR2670	125323028	141059336	25.34	Feb. 13/14	2 CNV Common Law Easement (Dominant) April 3, 1991, Nov 3, 1995 and tied to Parcels 152475071, 152475093, 152475116, 152475194, 152475206, 161363336
49		SW	35	6	22	3		CR2670	129370563	152474991	16.64	Feb. 13/14	Tied to Parcels 141058032, 141058908, 152475015, 152475037, 152475059
49		SW	35	6	22	3		CR2670	129370574	152475015	4.20	Feb. 13/14	Tied to Parcels 141058032, 141058908, 152474991, 152475037, 152475059
49		NE	25	6	22	3	A	CR3513	125007072	152331904	1.48	Feb. 13/14	Clear
		SW	31	6	21	3		CR3513	125007050	141432487	2.04	Feb. 13/14	Clear, Town of Eastend
49		NE	21	6	21	3			124053825	141422880	109.40	Feb. 13/14	Clear
49		NW	21	6	21	3			124053847	141422879	13.23	Feb. 13/14	Tied to Parcel #141595971
49		NW	21	6	21	3			124053858	141595971	64.03	Feb. 13/14	Tied to Parcel #141422879
49		NE	25	6	22	3	C	72SC08791	120262070	150245771	1.18	Feb. 13/14	CNV Common Law Easement (Dominant) May 7, 2002 and tied to Parcels 150245670, 150245692, 150245715, 150245737, 150245759, 150245793
49		NE	25	6	22	3	D	72SC08791	120262092	150245793	0.43	Feb. 13/14	CNV Common Law Easement (Dominant) May 7, 2002 and tied to Parcels 150245670, 150245692, 150245715, 150245737, 150245759, 150245771
49		NW	25	6	22	3	D	72SC08791	120262014	150245715	3.23	Feb. 13/14	CNV Common Law Easement (Dominant) May 7, 2002 and tied to Parcels 150245670, 150245692, 150245737, 150245759, 150245771, 150245793
49		NW	25	6	22	3	A	72SC08791	120261978	150245670	0.75	Feb. 13/14	CNV Common Law Easement (Dominant) May 7, 2002 and tied to Parcels 150245692, 150245715, 150245737, 150245759, 150245771, 150245793
49		NW	25	6	22	3	B	72SC08791	120261990	150245692	1.04	Feb. 13/14	CNV Common Law Easement (Dominant) May 7, 2002 and tied to Parcels 150245670, 150245715, 150245737, 150245759, 150245771, 150245793
49		NW	25	6	22	3	B	72SC08791	120262036	150245737	0.92	Feb. 13/14	CNV Common Law Easement (Dominant) May 7, 2002 and tied to Parcels 150245670, 150245692, 150245715, 150245759, 150245771, 150245793
49		NW	25	6	22	3	C	72SC08791	120262058	150245759	0.72	Feb. 13/14	CNV Common Law Easement (Dominant) May 7, 2002 and tied to Parcels 150245670, 150245692, 150245715, 150245737, 150245771, 150245793
49		NW	25	6	22	3	E	72SC08791	120262115	150245816	1.35	Feb. 13/14	Clear
49		NW	25	6	22	3	F	72SC08791	120262137	150245838	0.16	Feb. 13/14	Clear
		SE	31	6	21	3	K	72SC08791	120261855	150245557	2.71	Feb. 13/14	Town of Eastend; Tied to Parcel #150245579
		SE	31	6	21	3	K	72SC08791	120261877	150245579	4.45	Feb. 13/14	Town of Eastend; Tied to Parcel #150245557

		SW	31	6	21	3	F	72SC08791	120261899	150245591	0.24	Feb. 13/14	Town of Eastend; Caveat Town of Eastend reg'd March 18, 1960; Tied to Parcels 150245614, 150245636, 150245658
		SW	31	6	21	3	G	72SC08791	120261912	150245614	0.02	Feb. 13/14	Town of Eastend; Caveat Town of Eastend reg'd March 18, 1960; tied to Parcels 150245591, 150245636, 150245658
		SW	31	6	21	3	H	72SC08791	120261934	150245636	0.11	Feb. 13/14	Town of Eastend; Caveat Town of Eastend reg'd March 18, 1960; tied to Parcels 150245591, 150245614, 150245658
		SW	31	6	21	3	J	72SC08791	120261956	150245658	0.36	Feb. 13/14	Town of Eastend; Caveat Town of Eastend reg'd March 18, 1960; tied to Parcels 150245591, 150245614, 150245636
49		SE	36	6	22	3	K	74SC01456	122866386	151502666	3.84	Feb. 13/14	Clear
49		SE	36	6	22	3	L	74SC01456	122866409	151502688	2.69	Feb. 13/14	Clear
49		NE	25	6	22	3		74SC01456	122866342	151502622	1.79	Feb. 13/14	Tied to Parcel #151502644
49		NE	25	6	22	3		74SC01456	122866364	151502644	0.34	Feb. 13/14	Tied to Parcel #151502622
49		NE	22	6	22	3		75SC10085	122900217	151521915	1.40	Feb. 13/14	3 CNV Easements (Dominant) Aug 10, 2001, Nov 5, 2001
49		NE	22	6	22	3		75SC10085	122900239	151521937	2.04	Feb. 13/14	3 CNV Easements (Dominant) Aug 10, 2001, Nov 5, 2001
49		NW	23	6	22	3		75SC10085	122900295	141058896	1.06	Feb. 13/14	Clear
49		NW	26	6	22	3		75SC10085	122900318	151522006	1.02	Feb. 13/14	Clear
49		NW	26	6	22	3		75SC10085	122900329	151522017	0.92	Feb. 13/14	Clear
49		NW	26	6	22	3		75SC10085	122900330	151522028	0.84	Feb. 13/14	Clear
49		NE	26	6	22	3		75SC10085	129366669	151522039	0.59	Feb. 13/14	Clear
49		NE	26	6	22	3		75SC10085	129366704	151522051	0.52	Feb. 13/14	Clear
49		SE	27	6	22	3		75SC10085	122900251	151521959	0.84	Feb. 13/14	3 CNV Easements (Dominant) Aug 10, 2001, Nov 5, 2001
49		SE	27	6	22	3		75SC10085	122900273	151521971	0.50	Feb. 13/14	3 CNV Easements (Dominant) Aug 10, 2001, Nov 5, 2001
49		SW	35	6	22	3		75SC10085	122900408	141058043	1.56	Feb. 13/14	Clear
49		SW	26	6	22	3		75SC10085	129366748	151522073	0.89	Feb. 13/14	Clear
49		SW	26	6	22	3		75SC10085	129366782	151522084	0.18	Feb. 13/14	Clear
49		SE	12	6	21	3	A	76SC11080	122869244	151503959	1.59	Feb. 13/14	Clear
49		SE	12	6	21	3	B	76SC11080	139848328	165043043	7.16	Feb. 13/14	Tied to Parcels 165043054 & 165043065; also in NE 1-6-21 W3
49		SE	12	6	21	3	B	76SC11080	139848339	165043054	1.62	Feb. 13/14	Tied to Parcels 165043043 & 165043065
49		SE	12	6	21	3	B	76SC11080	139848340	165043065	0.52	Feb. 13/14	Tied to Parcels 165043043 & 165043054
49		SW	7	6	20	3	C	76SC11080	122869288	151503993	0.84	Feb. 13/14	Clear
49		NW	6	6	20	3	D	76SC11080	122869301	151504017	0.51	Feb. 13/14	Clear
49		SW	7	6	20	3	E	76SC11080	122869323	151504039	7.41	Feb. 13/14	Clear
49		NW	6	6	20	3	F	76SC11080	122869345	151504051	4.97	Feb. 13/14	Clear
49		NE	6	6	20	3	G	76SC11080	122869367	151504073	8.18	Feb. 13/14	Clear; also in NW 6-6-20 W3
49		SE	7	6	20	3	H	76SC11080	122869389	151504095	5.55	Feb. 13/14	Clear; also in SW 7-6-20 W3
49		SE	7	6	20	3	J	76SC11080	122869402	151504118	6.52	Feb. 13/14	Clear; also in SW 7-6-20 W3

49		NE	6	6	20	3	K	76SC11080	122869424	151504130	1.46	Feb. 13/14	Clear
49		NE	6	6	20	3	L	76SC11080	122869446	151504152	2.64	Feb. 13/14	Clear; also in SE 6-6-20 W3
49		SE	5	6	20	3	M	76SC11080	122869468	151504174	4.80	Feb. 13/14	Clear; also in NW & SW 5-6-20 W3
49		SE	5	6	20	3	N	76SC11080	122869480	151504196	9.53	Feb. 13/14	Misc Int Easement ROW dated Jan 4, 2012; also in NE & NW 5-6-20 W3
49		SE	8	6	20	3	O	76SC11080	122869503	151504219	0.38	Feb. 13/14	Clear
49		SE	5	6	20	3	P	76SC11080	122869525	151504231	10.13	Feb. 13/14	Misc Int Easement ROW dated Jan 4, 2012; also in NE & NW 5-6-20 W3
49		SE	5	6	20	3	Q	76SC11080	122869547	151504253	2.67	Feb. 13/14	Clear
49		SE	5	6	20	3	S	76SC11080	122869569	151504275	0.28	Feb. 13/14	Clear
49		SE	5	6	20	3	T	76SC11080	122869581	151504297	1.65	Feb. 13/14	Clear
49		SW	5	6	20	3	U	76SC11080	122869604	151504310	4.10	Feb. 13/14	Clear
49		SE	12	6	21	3	St/L 1	76SC11080	140000454	165092126	0.29	Feb. 13/14	Clear
49		NE	6	6	20	3	St/L 2	76SC11080	140000465	165092160	12.65	Feb. 13/14	Clear; also in NW, SE & SW 6-6-20 W3
49		SE	5	6	20	3	St/L 3	76SC11080	140000487	165092171	8.95	Feb. 13/14	Clear, also in NW & SW 5-6-20 W3
49		NE	6	6	20	3	St/L 4	76SC11080	140000511	165092182	9.68	Feb. 13/14	Clear; also in NW 6 & SW 7-6-20 W3
49		NE	12	6	20	3	St/L 1	77SC04658	140008968	165093936	1.28	Feb. 13/14	Clear
49		NW	7	6	21	3	St/L 2	77SC04658	140009015	165093969	6.18	Feb. 13/14	Clear
49		NW	7	6	20	3	St/L 3	77SC04658	140009048	165093970	1.74	Feb. 13/14	Clear
49		SW	18	6	20	3	St/L 4	77SC04658	140009071	165093981	3.75	Feb. 13/14	Clear
49		SE	24	6	21		St/L 5	77SC04658	140009149	165093992	32.28	Feb. 13/14	Clear; numerous LLDs
49		SE	13	6	21	3	St/L 23	77SC04658	129378853	151616101	4.41	Feb. 13/14	Clear; Street (Vested)
49		NW	7	6	20	3	200	77SC04658	122882991	151514557	35.16	Feb. 13/14	Tied to Parcels 151514579, 151514591, 151514614, 151514636, 151514658, 151514670, 151514692, 151514715, 151514737, 151514759, 151514771, 151514793, 151514816, 151514838, 151514850, 151514872, 151514894, 151514917, 151514939, 151514951, 151514973, 151514995, 151515053, 151515075, 151515097, 151515110, 165088828
49		NW	7	6	20	3	210	77SC04658	122883015	151514579	25.05	Feb. 13/14	Tied to Parcels 151514557, 151514591, 151514614, 151514636, 151514658, 151514670, 151514692, 151514715, 151514737, 151514759, 151514771, 151514793, 151514816, 151514838, 151514850, 151514872, 151514894, 151514917, 151514939, 151514951, 151514973, 151514995, 151515053, 151515075, 151515097, 151515110, 165088828
49		NW	7	6	20	3	211	77SC04658	122883037	151514591	0.35	Feb. 13/14	Tied to Parcels 151514557, 151514579, 151514614, 151514636, 151514658, 151514670, 151514692, 151514715, 151514737, 151514759, 151514771, 151514793, 151514816, 151514838, 151514850, 151514872, 151514894, 151514917, 151514939, 151514951, 151514973, 151514995, 151515053, 151515075, 151515097, 151515110, 165088828

49		NW	7	6	20	3	212	77SC04658	122883059	151514614	4.21	Feb. 13/14	Tied to Parcels 151514557, 151514579, 151514591, 151514636, 151514658, 151514670, 151514692, 151514715, 151514737, 151514759, 151514771, 151514793, 151514816, 151514838, 151514850, 151514872, 151514894, 151514917, 151514939, 151514951, 151514973, 151514995, 151515053, 151515075, 151515097, 151515110, 165088828
49		NW	7	6	20	3	A	77SC04658	122883318	151514872	7.90	Feb. 13/14	Tied to Parcels 151514557, 151514579, 151514591, 151514614, 151514636, 151514658, 151514670, 151514692, 151514715, 151514737, 151514759, 151514771, 151514793, 151514816, 151514838, 151514850, 151514894, 151514917, 151514939, 151514951, 151514973, 151514995, 151515053, 151515075, 151515097, 151515110, 165088828
49		NW	7	6	20	3	B	77SC04658	122883330	151514894	0.23	Feb. 13/14	Tied to Parcels 151514557, 151514579, 151514591, 151514614, 151514636, 151514658, 151514670, 151514692, 151514715, 151514737, 151514759, 151514771, 151514793, 151514816, 151514838, 151514850, 151514872, 151514917, 151514939, 151514951, 151514973, 151514995, 151515053, 151515075, 151515097, 151515110, 165088828
49		SE	13	6	21	3	C	77SC04658	122883071	151514636	0.08	Feb. 13/14	Tied to Parcels 151514557, 151514579, 151514591, 151514614, 151514658, 151514670, 151514692, 151514715, 151514737, 151514759, 151514771, 151514793, 151514816, 151514838, 151514850, 151514872, 151514894, 151514917, 151514939, 151514951, 151514973, 151514995, 151515053, 151515075, 151515097, 151515110, 165088828
49		NW	13	6	21	3	D	77SC04658	122883352	151514917	1.52	Feb. 13/14	Tied to Parcels 151514557, 151514579, 151514591, 151514614, 151514636, 151514658, 151514670, 151514692, 151514715, 151514737, 151514759, 151514771, 151514793, 151514816, 151514838, 151514850, 151514872, 151514894, 151514939, 151514951, 151514973, 151514995, 151515053, 151515075, 151515097, 151515110, 165088828
49		NW	7	6	20	3	E	77SC04658	122883374	151514939	5.25	Feb. 13/14	Tied to Parcels 151514557, 151514579, 151514591, 151514614, 151514636, 151514658, 151514670, 151514692, 151514715, 151514737, 151514759, 151514771, 151514793, 151514816, 151514838, 151514850, 151514872, 151514894, 151514917, 151514951, 151514973, 151514995, 151515053, 151515075, 151515097, 151515110, 165088828; also in NE 12-6-21 W3
49		NE	12	6	21	3	F	77SC04658	122883093	151514658	1.54	Feb. 13/14	Tied to Parcels 151514557, 151514579, 151514591, 151514614, 151514636, 151514670, 151514692, 151514715, 151514737, 151514759, 151514771, 151514793, 151514816, 151514838, 151514850, 151514872, 151514894, 151514917, 151514939, 151514951, 151514973, 151514995, 151515053, 151515075, 151515097, 151515110, 165088828

49		NE	12	6	21	3	G	77SC04658	122883116	151514670	2.06	Feb. 13/14	Tied to Parcels 151514557, 151514579, 151514591, 151514614, 151514636, 151514658, 151514692, 151514715, 151514737, 151514759, 151514771, 151514793, 151514816, 151514838, 151514850, 151514872, 151514894, 151514917, 151514939, 151514951, 151514973, 151514995, 151515053, 151515075, 151515097, 151515110, 165088828
49		NE	12	6	21	3	H	77SC04658	122883138	151514692	0.75	Feb. 13/14	Tied to Parcels 151514557, 151514579, 151514591, 151514614, 151514636, 151514658, 151514670, 151514715, 151514737, 151514759, 151514771, 151514793, 151514816, 151514838, 151514850, 151514872, 151514894, 151514917, 151514939, 151514951, 151514973, 151514995, 151515053, 151515075, 151515097, 151515110, 165088828
49		SE	13	6	21	3	J	77SC04658	122883150	151514715	7.75	Feb. 13/14	Tied to Parcels 151514557, 151514579, 151514591, 151514614, 151514636, 151514658, 151514670, 151514692, 151514737, 151514759, 151514771, 151514793, 151514816, 151514838, 151514850, 151514872, 151514894, 151514917, 151514939, 151514951, 151514973, 151514995, 151515053, 151515075, 151515097, 151515110, 165088828; also in NE 13-6-21 W3
49		SE	13	6	21	3	K	77SC04658	122883172	151514737	6.58	Feb. 13/14	Tied to Parcels 151514557, 151514579, 151514591, 151514614, 151514636, 151514658, 151514670, 151514692, 151514715, 151514759, 151514771, 151514793, 151514816, 151514838, 151514850, 151514872, 151514894, 151514917, 151514939, 151514951, 151514973, 151514995, 151515053, 151515075, 151515097, 151515110, 165088828; also in NE 13-6-21 W3
49		NE	13	6	21	3	K	77SC04658	122883194	151514759	1.55	Feb. 13/14	Tied to Parcels 151514557, 151514579, 151514591, 151514614, 151514636, 151514658, 151514670, 151514692, 151514715, 151514737, 151514771, 151514793, 151514816, 151514838, 151514850, 151514872, 151514894, 151514917, 151514939, 151514951, 151514973, 151514995, 151515053, 151515075, 151515097, 151515110, 165088828
49		SE	13	6	21	3	L	77SC04658	122883251	151514816	0.62	Feb. 13/14	Tied to Parcels 151514557, 151514579, 151514591, 151514614, 151514636, 151514658, 151514670, 151514692, 151514715, 151514737, 151514759, 151514771, 151514793, 151514838, 151514850, 151514872, 151514894, 151514917, 151514939, 151514951, 151514973, 151514995, 151515053, 151515075, 151515097, 151515110, 165088828

49		SE	13	6	21	3	L	77SC04658	122883273	151514838	1.12	Feb. 13/14	Tied to Parcels 151514557, 151514579, 151514591, 151514614, 151514636, 151514658, 151514670, 151514692, 151514715, 151514737, 151514759, 151514771, 151514793, 151514816, 151514850, 151514872, 151514894, 151514917, 151514939, 151514951, 151514973, 151514995, 151515053, 151515075, 151515097, 151515110, 165088828; also in SW 18-6-20 W3
49		SW	18	6	20	3	L	77SC04658	122883295	151514850	0.28	Feb. 13/14	Tied to Parcels 151514557, 151514579, 151514591, 151514614, 151514636, 151514658, 151514670, 151514692, 151514715, 151514737, 151514759, 151514771, 151514793, 151514816, 151514838, 151514872, 151514894, 151514917, 151514939, 151514951, 151514973, 151514995, 151515053, 151515075, 151515097, 151515110, 165088828
49		NW	18	6	20	3	M	77SC04658	122883217	151514771	3.52	Feb. 13/14	Tied to Parcels 151514557, 151514579, 151514591, 151514614, 151514636, 151514658, 151514670, 151514692, 151514715, 151514737, 151514759, 151514793, 151514816, 151514838, 151514850, 151514872, 151514894, 151514917, 151514939, 151514951, 151514973, 151514995, 151515053, 151515075, 151515097, 151515110, 165088828
49		SW	18	6	20	3	M	77SC04658	122883239	151514793	3.81	Feb. 13/14	Tied to Parcels 151514557, 151514579, 151514591, 151514614, 151514636, 151514658, 151514670, 151514692, 151514715, 151514737, 151514759, 151514771, 151514816, 151514838, 151514850, 151514872, 151514894, 151514917, 151514939, 151514951, 151514973, 151514995, 151515053, 151515075, 151515097, 151515110, 165088828; also in NW 18-6-20 W3
49		NW	18	6	20	3	N	77SC04658	122883396	151514951	9.27	Feb. 13/14	Tied to Parcels 151514557, 151514579, 151514591, 151514614, 151514636, 151514658, 151514670, 151514692, 151514715, 151514737, 151514759, 151514771, 151514793, 151514816, 151514838, 151514850, 151514872, 151514894, 151514917, 151514939, 151514951, 151514973, 151514995, 151515053, 151515075, 151515097, 151515110, 165088828; also in SE 24 & NE 13-6-21 W3
49		NW	13	6	21	3	O	77SC04658	122883419	151514973	10.57	Feb. 13/14	Tied to Parcels 151514557, 151514579, 151514591, 151514614, 151514636, 151514658, 151514670, 151514692, 151514715, 151514737, 151514759, 151514771, 151514793, 151514816, 151514838, 151514850, 151514872, 151514894, 151514917, 151514939, 151514951, 151514995, 151515053, 151515075, 151515097, 151515110, 165088828

49		NE	14	6	21	3	P	77SC04658	122883431	151514995	22.96	Feb. 13/14	Tied to Parcels 151514557, 151514579, 151514591, 151514614, 151514636, 151514658, 151514670, 151514692, 151514715, 151514737, 151514759, 151514771, 151514793, 151514816, 151514838, 151514850, 151514872, 151514894, 151514917, 151514939, 151514951, 151514973, 151515053, 151515075, 151515097, 151515110, 165088828; also in NE & SE 23-6-21 W3
49		SE	24	6	21	3	Q	77SC04658	139993745	165088828	0.43	Feb. 13/14	Tied to Parcels 151514557, 151514579, 151514591, 151514614, 151514636, 151514658, 151514670, 151514692, 151514715, 151514737, 151514759, 151514771, 151514793, 151514816, 151514838, 151514850, 151514872, 151514894, 151514917, 151514939, 151514951, 151514973, 151514995, 151515053, 151515075, 151515097, 151515110
49		SW	24	6	21	3	S	77SC04658	122883497	151515053	4.57	Feb. 13/14	Tied to Parcels 151514557, 151514579, 151514591, 151514614, 151514636, 151514658, 151514670, 151514692, 151514715, 151514737, 151514759, 151514771, 151514793, 151514816, 151514838, 151514850, 151514872, 151514894, 151514917, 151514939, 151514951, 151514973, 151514995, 151515075, 151515097, 151515110, 165088828
49		SW	24	6	21	3	T	77SC04658	122883510	151515075	0.22	Feb. 13/14	Tied to Parcels 151514557, 151514579, 151514591, 151514614, 151514636, 151514658, 151514670, 151514692, 151514715, 151514737, 151514759, 151514771, 151514793, 151514816, 151514838, 151514850, 151514872, 151514894, 151514917, 151514939, 151514951, 151514973, 151514995, 151515053, 151515097, 151515110, 165088828
49		NW	24	6	21	3	U	77SC04658	122883532	151515097	4.33	Feb. 13/14	Tied to Parcels 151514557, 151514579, 151514591, 151514614, 151514636, 151514658, 151514670, 151514692, 151514715, 151514737, 151514759, 151514771, 151514793, 151514816, 151514838, 151514850, 151514872, 151514894, 151514917, 151514939, 151514951, 151514973, 151514995, 151515053, 151515075, 151515110, 165088828
49		NE	23	6	21	3	V	77SC04658	122883554	151515110	0.23	Feb. 13/14	Tied to Parcel # 151514557, 151514579, 151514591, 151514614, 151514636, 151514658, 151514670, 151514692, 151514715, 151514737, 151514759, 151514771, 151514793, 151514816, 151514838, 151514850, 151514872, 151514894, 151514917, 151514939, 151514951, 151514973, 151514995, 151515053, 151515075, 151515097, 165088828
49		SE	13	6	21	3	St/L 6	77SC04658	141775599	166111275	2.89	Feb. 13/14	Tied to Parcel #166111286; also in SW 18-6-20 W3
49		SW	18	6	20	3	St/L 7	77SC04658	141775601	166111286	0.13	Feb. 13/14	Tied to Parcel #166111275
49		SE	24	6	21	3	231	80SC01150	120898176	150576149	0.50	Feb. 13/14	Clear
49		NW	20	6	21	3	316	81SC06998	122951246	151548037	1.63	Feb. 13/14	Tied to Parcels 151548015, 151548059, 151548071, 151548093, 151548116, 151548138, 151548172, 151548194, 151548217, 151548239, 151548251, 166141076, 166141087

49		SE	29	6	21	3	317	81SC06998	122951268	151548059	1.46	Feb. 13/14	Tied to Parcels 151548015, 151548037, 151548071, 151548093, 151548116, 151548138, 151548172, 151548194, 151548217, 151548239, 151548251, 166141076, 166141087
49		SE	32	6	21	3		81SC06998	122951280	151548071	0.08	Feb. 13/14	Tied to Parcels 151548015, 151548037, 151548059, 151548093, 151548116, 151548138, 151548172, 151548194, 151548217, 151548239, 151548251, 166141076, 166141087
49		SE	32	6	21	3	324	81SC06998	122951303	151548093	22.72	Feb. 13/14	Tied to Parcels 151548015, 151548037, 151548059, 151548071, 151548116, 151548138, 151548172, 151548194, 151548217, 151548239, 151548251, 166141076, 166141087
49		SE	32	6	21	3	325	81SC06998	122951325	151548116	30.20	Feb. 13/14	Tied to Parcels 151548015, 151548037, 151548059, 151548071, 151548093, 151548138, 151548172, 151548194, 151548217, 151548239, 151548251, 166141076, 166141087
49		SW	33	6	21	3	326	81SC06998	122951347	151548138	2.47	Feb. 13/14	Tied to Parcels 151548015, 151548037, 151548059, 151548071, 151548093, 151548116, 151548172, 151548194, 151548217, 151548239, 151548251, 166141076, 166141087
49		SW	33	6	21	3	327	81SC06998	122951448	151548239	4.37	Feb. 13/14	Tied to Parcels 151548015, 151548037, 151548059, 151548071, 151548093, 151548116, 151548138, 151548172, 151548194, 151548217, 151548251, 166141076, 166141087
49		SW	33	6	21	3	327	81SC06998	122951460	151548251	5.36	Feb. 13/14	Tied to Parcels 151548015, 151548037, 151548059, 151548071, 151548093, 151548116, 151548138, 151548172, 151548194, 151548217, 151548239, 166141076, 166141087
49		SW	33	6	21	3	328	81SC06998	142014260	166141076	11.48	Feb. 13/14	Tied to parcels 151548015, 151548037, 151548059, 151548071, 151548093, 151548116, 151548138, 151548172, 151548194, 151548217, 151548239, 151548251, 166141087
49		SW	33	6	21	3	328	81SC06998	142014271	166141087	0.01	Feb. 13/14	Tied to Parcels #s 151548015, 151548037, 151548059, 151548071, 151548093, 151548116, 151548138, 151548172, 151548194, 151548217, 151548239, 151548251, 166141076
49		SW	33	6	21	3	329	81SC06998	122951381	151548172	5.66	Feb. 13/14	Tied to Parcels 151548015, 151548037, 151548059, 151548071, 151548093, 151548116, 151548138, 151548194, 151548217, 151548239, 151548251, 166141076, 166141087
49		SE	28	6	21	3	352	81SC06998	122951404	151548194	6.89	Feb. 13/14	Tied to Parcels 151548015, 151548037, 151548059, 151548071, 151548093, 151548116, 151548138, 151548172, 151548217, 151548239, 151548251, 166141076, 166141087
49		NW	22	6	21	3	359	81SC06998	122951426	151548217	1.30	Feb. 13/14	Tied to Parcels 151548015, 151548037, 151548059, 151548071, 151548093, 151548116, 151548138, 151548172, 151548194, 151548239, 151548251, 166141076, 166141087
49		SW	27	6	21	3	364	81SC06998	122952720	151549500	4.79	Feb. 13/14	Clear
49		NW	27	6	21	3	370	81SC06998	139992979	165088233	4.18	Feb. 13/14	Tied to Parcel #165088244; also in SW 34-6-21 W3
49		SW	34	6	21	3	370	81SC06998	139992980	165088244	1.33	Feb. 13/14	Tied to Parcel #165088233
49		NW	26	6	21	3	386	81SC06998	122952764	151549544	9.28	Feb. 13/14	Clear
49		NW	26	6	21	3	396	81SC06998	122952775	151549555	0.87	Feb. 13/14	Clear
49		SW	26	6	21	3	397	81SC06998	122952786	151549566	1.11	Feb. 13/14	Clear



49		SW	26	6	21	3	398	81SC06998	139902835	165067151	0.20	Feb. 13/14	Tied to Parcel #165067162
49		SW	26	6	21	3	398	81SC06998	139902846	165067162	13.93	Feb. 13/14	Tied to Parcel #165067151
49		SW	26	6	21	3	399	81SC06998	122952809	151549588	0.00	Feb. 13/14	Clear
49		SE	26	6	21	3	400	81SC06998	141696108	166099517	0.13	Feb. 13/14	Tied to Parcel #166099506
49		SE	26	6	21	3	400	81SC06998	141696096	166099506	2.27	Feb. 13/14	Tied to Parcel #166099517
49		SE	32	6	21	3	413	81SC06998	122952887	151549667	11.65	Feb. 13/14	Clear
49		NE	30	6	21	3	A	81SC06998	122951628	151548419	1.07	Feb. 13/14	Clear
49		NE	30	6	21	3	C	81SC06998	122951640	151548431	2.22	Feb. 13/14	Clear
49		NW	29	6	21	3	D	81SC06998	122951606	151548396	1.27	Feb. 13/14	Clear
49		SE	32	6	21	3	E	81SC06998	122951662	151548453	15.21	Feb. 13/14	Clear; also in NW 29 & SW 32-6-21 W3
49		SE	32	6	21	3	F	81SC06998	122951684	151548475	10.74	Feb. 13/14	Clear; also in NE 32-6-21 W3
49		SW	32	6	21	3	G	81SC06998	122951707	151548497	2.27	Feb. 13/14	Clear
49		SE	32	6	21	3	H	81SC06998	122951729	151548510	0.15	Feb. 13/14	Clear
49		SE	32	6	21	3	J	81SC06998	122951741	151548532	2.02	Feb. 13/14	Clear; also in NE 29-6-21 W3
49		NE	29	6	21	3	K	81SC06998	122951763	151548554	1.78	Feb. 13/14	Clear
49		NW	29	6	21	3	L	81SC06998	122951785	151548576	12.37	Feb. 13/14	Clear; also in SE & SW 29-6-21 W3
49		NE	20	6	21	3	M	81SC06998	122951808	151548598	2.52	Feb. 13/14	Clear
49		NW	21	6	21	3	N	81SC06998	122951820	151548611	5.62	Feb. 13/14	Clear
49		SW	28	6	21	3	P	81SC06998	122951842	151548633	2.77	Feb. 13/14	Clear
49		NW	28	6	21	3	Q	81SC06998	122951864	151548655	4.93	Feb. 13/14	Clear; also in SW 33-6-21 W3
49		SW	33	6	21	3	S	81SC06998	122951886	151548677	5.76	Feb. 13/14	Clear
49		SW	33	6	21	3	T	81SC06998	129410265	159613319	29.31	Feb. 13/14	Tied to Parcel 159613331; also in NE & NW 28-6-21 W3
49		SW	33	6	21	3	T	81SC06998	129410287	159613331	0.12	Feb. 13/14	Tied to Parcel 159613319
49		SW	28	6	21	3	V	81SC06998	122951921	151548712	12.86	Feb. 13/14	Clear; also in NE & NW 21-6-21 W3
49		NE	21	6	21	3	W	81SC06998	122951943	151548734	23.80	Feb. 13/14	Clear; also in NW, SE & SW 28-6-21 W3
49		SW	27	6	21	3	X	81SC06998	122951965	151548756	10.05	Feb. 13/14	Clear; also in NW 27-6-21 W3
49		NW	27	6	21	3	Y	81SC06998	122951987	151548778	1.50	Feb. 13/14	Clear
49		NW	27	6	21	3	Z	81SC06998	122952001	151548790	6.07	Feb. 13/14	Clear; also in SW 34-6-21 W3
49		SE	34	6	21	3	A1	81SC06998	122952023	151548813	4.47	Feb. 13/14	Clear
49		SW	32	6	21	3	A3	81SC06998	122952405	151549184	0.68	Feb. 13/14	Clear
49		NW	25	6	21	3	A5	81SC06998	122952427	151549207	3.04	Feb. 13/14	Clear
49		SE	34	6	21	3	C1	81SC06998	122952045	151548835	23.21	Feb. 13/14	Clear; also in NE & SE 27-6-21 W3
49		SE	27	6	21	3	D1	81SC06998	122952067	151548857	3.50	Feb. 13/14	Clear; also in NE 27-6-21 W3
49		SE	27	6	21	3	E1	81SC06998	122952089	151548879	1.20	Feb. 13/14	Clear; also in NE 27-6-21 W3
49		NW	26	6	21	3	F1	81SC06998	122952102	141426963	0.46	Feb. 13/14	Clear
49		NW	26	6	21	3	G1	81SC06998	122952113	151548891	4.92	Feb. 13/14	Clear; also in SW 26-6-21 W3

49		SW	35	6	21	3	H1	81SC06998	122952124	151548903	4.34	Feb. 13/14	Clear; also in NW 26-6-21 W3
49		SW	35	6	21	3	J1	81SC06998	122952135	151548914	12.15	Feb. 13/14	Clear
49		SE	34	6	21	3	K1	81SC06998	122952157	151548936	0.89	Feb. 13/14	Clear
49		SW	35	6	21	3	L1	81SC06998	122952179	151548958	3.61	Feb. 13/14	Clear
49		NE	26	6	21	3	M1	81SC06998	122952191	151548970	21.83	Feb. 13/14	Clear; also in SE 35-6-21 W3
49		SE	26	6	21	3	P1	81SC06998	122952258	151549038	9.61	Feb. 13/14	Clear; also in SW 26-6-21 W3
49		SW	25	6	21	3	Q1	81SC06998	122952236	151549016	1.10	Feb. 13/14	Clear
49		NW	26	6	21	3	S1	81SC06998	122952270	151549050	1.63	Feb. 13/14	Clear
49		SW	25	6	21	3	T1	81SC06998	122952281	151549061	7.14	Feb. 13/14	Clear
49		NW	27	6	21	3	V1	81SC06998	122952304	151549083	0.29	Feb. 13/14	Clear
49		NW	27	6	21	3	W1	81SC06998	122952326	151549106	11.15	Feb. 13/14	Clear; also in SW 34-6-21 W3
49		NW	27	6	21	3	X1	81SC06998	122952348	151549128	0.78	Feb. 13/14	Clear
49		SE	32	6	21	3	Y1	81SC06998	122952360	151549140	1.28	Feb. 13/14	Clear
49		NE	30	6	21	3	Z1	81SC06998	122952382	151549162	4.77	Feb. 13/14	Clear; also in SE 31-6-21 W3
49		NW	29	6	21	3	306	81SC06998	122951224	151548015	2.96	Feb. 13/14	Tied to Parcels 151548037, 151548059, 151548071, 151548093, 151548116, 151548138, 151548172, 151548194, 151548217, 151548239, 151548251, 166141076, 166141087
49		NE	26	6	21	3		81SC06998	122952214	151548992	4.26	Feb. 13/14	Clear
49		NW	33	6	21	3	A4	81SC06998	122953743	151550524	0.31	Feb. 13/14	Clear
49		SW	33	6	21	3	A4	81SC06998	122953721	151550502	0.30	Feb. 13/14	Clear
49		NW	29	6	21	3	St/L 1	81SC06998	141796480	166111309	0.87	Feb. 13/14	Clear
49		SE	32	6	21	3	St/L 2	81SC06998	141845430	166119598	1.19	Feb. 13/14	Clear
49		NE	28	6	21	3	St/L 4	81SC06998	142080308	166147825	1.12	Feb. 13/14	Tied to Parcels 166147836, 166147847
49		NE	28	6	21	3	St/L 5	81SC06998	142080319	166147836	0.61	Feb. 13/14	Tied to Parcels 166147825, 166147847
49		SW	34	6	21	3	St/L 31	81SC06998	142089127	166148264	2.11	Feb. 13/14	Tied to Parcel #166148275
49		NW	27	6	21	3	St/L 32	81SC06998	142089138	166148275	0.14	Feb. 13/14	Tied to Parcel #166148264; also in SW 34-6-21 W3
49		SE	34	6	21	3	St/L 33	81SC06998	142089161	166148286	2.02	Feb. 13/14	Clear
49		NW	26	6	21	3	St/L 36	81SC06998	142089420	166148332	1.38	Feb. 13/14	Tied to Parcel #166148343
49		SW	25	6	21	3	St/L 37	81SC06998	142090444	166148400	0.25	Feb. 13/14	Clear
49		SE	32	6	21	3	St/L 38	81SC06998	141845362	166119587	3.95	Feb. 13/14	Clear; also in NE 29-6-21 W3
49		SW	28	6	21	3	St/L 41	81SC06998	141880406	166122716	12.71	Feb. 13/14	Clear; also in NE & NW 21-6-21 W3
49		SW	28	6	21	3	St/L 43	81SC06998	141880417	166122727	0.15	Feb. 13/14	Clear
49		NE	28	6	21	3	St/L 50	81SC06998	142080320	166147847	0.38	Feb. 13/14	Tied to Parcels 166147825, 166147836
49		SE	27	6	21	3	St/L 53	81SC06998	142089048	166148253	17.31	Feb. 13/14	Clear; multiple LLDs
49		NW	26	6	21	3	St/L 66	81SC06998	142089431	166148343	0.47	Feb. 13/14	Tied to Parcel #166148332
49		NW	26	6	21	3	St/L 68	81SC06998	142090512	166148411	0.94	Feb. 13/14	Clear; also in SW 26-6-21 W3

49		SW	35	6	21	3	St/L 69	81SC06998	142090635	166148422	13.92	Feb. 13/14	Clear; also in NE & NW 26-6-21 W3
49		SW	26	6	21	3	St/L 71	81SC06998	142090668	166148433	0.03	Feb. 13/14	Clear
49		NW	26	6	21	3	St/L 73	81SC06998	142090736	166148444	4.71	Feb. 13/14	Clear; also in SE & SW 26-6-21 W3
49		NE	14	6	21	3	238	81SC12599	122863721	151501913	0.09	Feb. 13/14	Clear
49		NE	14	6	21	3	240	81SC12599	122863743	151501935	0.13	Feb. 13/14	Clear
49		SE	23	6	21	3	241	81SC12599	122863765	151501957	0.46	Feb. 13/14	Clear
49		SE	23	6	21	3	242	81SC12599	122863787	151501979	0.27	Feb. 13/14	Clear
49		SW	24	6	21	3	244	81SC12599	122863800	151501991	1.90	Feb. 13/14	Clear
49		SE	23	6	21	3	251A	81SC12599	122863822	151502015	0.02	Feb. 13/14	Clear
49		SE	23	6	21	3	252A	81SC12599	122863844	151502037	0.60	Feb. 13/14	Clear
49		SE	23	6	21	3	252B	81SC12599	122863866	151502059	0.29	Feb. 13/14	Clear
49		SE	23	6	21	3	253C	81SC12599	122863888	151502071	0.16	Feb. 13/14	Clear
49		SE	23	6	21	3	253D	81SC12599	122863901	151502093	0.95	Feb. 17/14	Clear
49		NE	23	6	21	3	255A	81SC12599	122863923	151502116	0.07	Feb. 17/14	Clear
49		NW	24	6	21	3	257	81SC12599	122863945	151502138	0.00	Feb. 17/14	Clear
49		SW	7	6	20	3		82SC12653	122928307	151536708	1.85	Feb. 17/14	Clear
49		SW	36	6	22	3		82SC13241	122928790	141058672	7.93	Feb. 17/14	Clear
49		NW	25	6	22	3	G	83SC08759	122922143	151532838	1.53	Feb. 17/14	CNV Common Law Easement (Dominant) April 3, 1991
49		NW	25	6	22	3	H	83SC08759	122922165	141058694	0.81	Feb. 17/14	CNV Common Law Easement (Dominant) April 3, 1991
49		SW	28	6	21	3	A	83SC12741	124911547	152290795	0.77	Feb. 17/14	Clear
49		NE	23	6	21	3	261A	83SC12789	124911772	152291022	0.26	Feb. 17/14	Clear
49		NE	23	6	21	3	261B	83SC12789	124911794	152291044	0.30	Feb. 17/14	Clear
49		NE	23	6	21	3	254D	83SC12789	124911750	152291000	0.06	Feb. 17/14	Clear
49		NW	5	6	20	3	X	85SC00244	122927801	151536225	0.91	Feb. 17/14	Clear
49		NW	5	6	20	3	Y	85SC00244	122927823	151536247	1.03	Feb. 17/14	Clear
49		SE	5	6	20	3	A	85SC01324	122930401	151538452	0.47	Feb. 17/14	Clear
49		SE	5	6	20	3	B	85SC01324	122930423	151538474	0.21	Feb. 17/14	Clear
49		SE	5	6	20	3	C	85SC01324	122930445	151538496	0.52	Feb. 17/14	Clear
49		SW	7	6	20	3	X	85SC04547	122922222	151532906	0.15	Feb. 17/14	Clear
49		SW	7	6	20	3	Y	85SC04547	122922244	151532928	0.66	Feb. 17/14	Clear
51		NE	31	6	22	3	14	85SC05647	122156254	141408682	2.96	Feb. 17/14	Clear
49		NW	29	6	21	3	A	85SC14688	121643041	150969796	0.15	Feb. 17/14	Clear
49		NW	29	6	21	3	C	85SC14688	121643063	150969819	0.07	Feb. 17/14	Clear
49		NW	29	6	21	3	D	85SC14688	121643085	150969831	0.10	Feb. 17/14	Clear
49		SE	32	6	21	3	F	85SC14688	121643108	150969853	0.25	Feb. 17/14	Clear
49		NW	26	6	21	3	A	85SC15061	121643030	150969785	0.44	Feb. 17/14	Clear

49		NW	26	6	21	3	B	85SC15061	121643007	150969752	0.06	Feb. 17/14	Clear
49		NW	26	6	21	3	C	85SC15061	121643018	150969763	0.04	Feb. 17/14	Clear
49		NW	26	6	21	3	D	85SC15061	121643029	150969774	0.07	Feb. 17/14	Clear
49		NW	21	6	21	3	339A	86SC02284	121642927	150969673	0.01	Feb. 17/14	Clear
49		NW	21	6	21	3	339B	86SC02284	121642949	150969695	0.08	Feb. 17/14	Clear
49		NE	21	6	21	3	356C	86SC02284	121642961	150969718	0.01	Feb. 17/14	Clear
49		NE	27	6	21	3	B	86SC02285	121871011	151059900	0.05	Feb. 17/14	Clear
49		NE	28	6	21	3	347A	86SC03099	121829553	151051553	0.16	Feb. 17/14	Clear
49		NE	28	6	21	3	347B	86SC03099	121829575	151051575	0.17	Feb. 17/14	Clear
49		NW	13	6	21	3	236A	86SC10524	121642668	150969415	0.08	Feb. 17/14	Clear
49		NW	7	6	20	3	B	86SC10868	121868646	151058695	0.10	Feb. 17/14	Clear
49		NW	7	6	20	3	C	86SC10868	121868668	151058718	0.12	Feb. 17/14	Clear
49		NW	7	6	20	3	D	86SC10868	121868680	151058730	0.08	Feb. 17/14	Clear
49		NW	18	6	20	3	A	86SC10869	121642680	150969437	0.06	Feb. 17/14	Clear
49		SW	33	6	21	3	A	86SC10871	121871156	151060047	0.66	Feb. 17/14	Clear
49		NW	28	6	21	3	332A	86SC11349	121871033	151059922	1.19	Feb. 17/14	Clear
49		NW	28	6	21	3	333A	86SC11349	121871077	151059966	0.04	Feb. 17/14	Clear
49		NW	28	6	21	3	332B	86SC11349	121871055	151059944	0.08	Feb. 17/14	Clear
49		NW	28	6	21	3	333B	86SC11349	121871099	151059988	0.14	Feb. 17/14	Clear
49		SW	28	6	21	3	336	86SC11349	121871112	151060003	0.03	Feb. 17/14	Clear
49		NE	6	6	20	3	A	86SC11350	122959200	151553617	0.77	Feb. 17/14	Clear
49		NE	6	6	20	3	A	86SC11350	122959244	151553651	0.29	Feb. 17/14	Clear
49		NE	6	6	20	3	A	86SC11350	122959266	151553673	1.49	Feb. 17/14	Clear
49		NW	6	6	20	3	A	86SC11350	122959288	151553695	1.36	Feb. 17/14	Clear
49		NE	6	6	20	3	B	86SC11350	122959222	151553639	0.05	Feb. 17/14	Clear
49		NW	6	6	20	3	B	86SC11350	122959301	151553718	0.09	Feb. 17/14	Clear
49		NW	6	6	20	3	C	86SC11350	122959323	151553730	0.11	Feb. 17/14	Clear
49		SE	26	6	21	3	A	86SC11414	122956588	151552122	0.84	Feb. 17/14	Clear
49		NE	13	6	21	3	226A	86SC11578	121643120	150969875	0.51	Feb. 17/14	Clear
49		SE	24	6	21	3	230A	86SC11578	121643164	150969910	0.59	Feb. 17/14	Clear; also in NE 13-6-21 W3
49		SE	24	6	21	3	246A	86SC11578	121643186	150969932	2.42	Feb. 17/14	Clear; also in NE 13-6-21 W3
49		NE	13	6	21	3	226B	86SC11578	121643142	150969897	0.41	Feb. 17/14	Clear; also in NW 18-6-20 W3
49		SW	28	6	21	3	A	87SC10506	122934573	151540804	0.04	Feb. 17/14	Clear
49		SW	28	6	21	3	B	87SC10506	122934595	151540826	1.06	Feb. 17/14	Clear; also in NW 28-6-21 W3
49		NE	12	6	21	3	206A	87SC15067	122944237	151545876	0.39	Feb. 17/14	Clear
49		NE	12	6	21	3	207A	87SC15067	122944271	151545911	0.35	Feb. 17/14	Clear

49		NE	12	6	21	3	208A	87SC15067	122944293	151545933	0.19	Feb. 17/14	Clear
49		SE	13	6	21	3	218A	87SC15067	122944338	151545977	0.32	Feb. 17/14	Clear
49		NE	12	6	21	3	206B	87SC15067	122944259	151545898	0.85	Feb. 17/14	Clear
49		SE	13	6	21	3	218B	87SC15067	122944350	151545999	0.04	Feb. 17/14	Clear
49		SE	13	6	21	3	218C	87SC15067	122944372	151546013	0.06	Feb. 17/14	Clear
49		SE	13	6	21	3	217E	87SC15067	122944316	151545955	3.91	Feb. 17/14	Clear; also in SW 18-6-20 W3
49		SE	12	6	21	3	143	89SC07447	121870975	151059865	0.00	Feb. 17/14	Clear
49		SE	12	6	21	3	149	89SC07447	121870997	151059887	0.00	Feb. 17/14	Clear
49		NE	13	6	21	3	X	89SC07926	122933921	151540220	0.04	Feb. 17/14	Clear
49		SE	12	6	21	3	St/L 1	89SC 4910	140000544	165092193	0.14	Feb. 17/14	Clear
49		SE	12	6	21	3	St/L 2	89SC14910	140000566	165092205	0.90	Feb. 17/14	Clear
49		NW	29	6	21	3		91SC00567	121642882	150969639	0.32	Feb. 17/14	Clear
49		NW	29	6	21	3		91SC00567	121642905	150969651	0.18	Feb. 17/14	Clear
49		SW	31	6	21	3		91SC00567	121642769	150969516	0.51	Feb. 17/14	Clear
49		NE	30	6	21	3	A	91SC00567	121642725	150969471	0.14	Feb. 17/14	Tied to Parcel # 150969493
49		NE	30	6	21	3	B	91SC00567	121642747	150969493	0.10	Feb. 17/14	Tied to Parcel # 150969471
49		NW	25	6	22	3	E	91SC00567	121642804	150969550	0.24	Feb. 17/14	Tied to Parcels 150969572, 150969594, 150969617
49		NE	25	6	22	3	E	91SC00567	121642826	150969572	0.04	Feb. 17/14	Tied to Parcels 150969550, 150969594, 150969617
49		NE	25	6	22	3	F	91SC00567	121642848	150969594	0.11	Feb. 17/14	Tied to Parcels 150969550, 150969572, 150969617
49		NE	25	6	22	3	F	91SC00567	121642860	150969617	0.01	Feb. 17/14	Tied to Parcels 150969550, 150969572, 150969594
49		NE	30	6	21	3		91SC00567	121642781	150969538	0.73	Feb. 17/14	Clear







## Eastend Dam and Reservoir

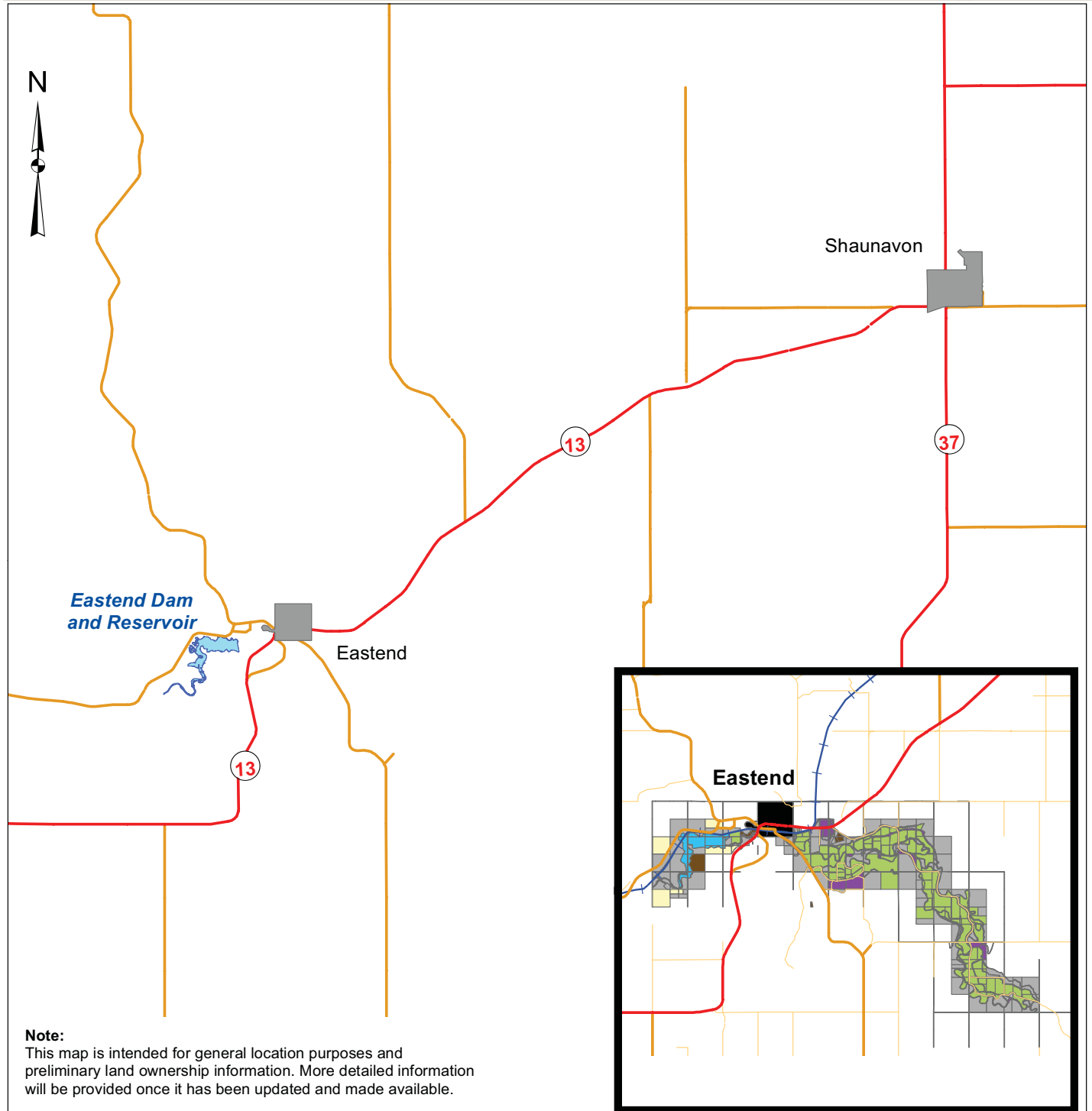

**Note:**  
This map is intended for general location purposes and preliminary land ownership information. More detailed information will be provided once it has been updated and made available.

### Parcel

Canada Land	Dry Irrigated	RiverParcel
Unclassified Canada Land	Irrigated	SaskParcel
CPP Pasture	Private	SaskRoad
	Reservoir	Unpatented

### Sources:

Information Services Corporation  
- Base Data  
- Parcels  
- Land Ownership

Water Infrastructure Division  
- Project Details

### Disclaimer:

User assumes all responsibility for use, interpretation, and application of information contained on this map.

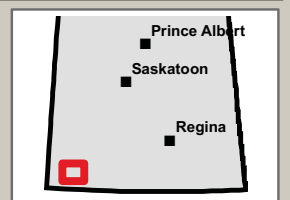

## Newton Reservoir (Val Marie Dam)

MR	JSD	Quart	L'article	Canton	Éventail	M	LOT	Plan No.	ISC Parcelle No.	Area (ac)
17		SW	3	5	14	3		EC1106	141727046	0.365
17		SE	33	4	14	3			142779819	0.001
17		NE	20	4	14	3		EC1106	142780349	39.268
17		NW	21	4	14	3		EC1106	142780361	123.380
17		SE	22	4	14	3		EC1106	142780383	115.402
17		NW	22	4	14	3		EC1106	142780406	100.373
17		NE	22	4	14	3		EC1106	142780417	2.866
17		SW	27	4	14	3		EC1106	142780428	18.986
17		SE	29	4	14	3		EC1106	142780484	46.369
17		NE	29	4	14	3		EC1106	142780495	46.559
17		NE	28	4	14	3		EC1106	152338710	73.420
17		NE	28	4	14	3		EC1106	152338732	67.634
17		NW	28	4	14	3		EC1106	152338754	158.031
17		SE	28	4	14	3		EC1106	152338776	39.940
17		SE	28	4	14	3		EC1106	152338798	111.012
17		SW	28	4	14	3		EC1106	152338811	159.936
17		SW	33	4	14	3		EC1106	152338877	37.534
17		SW	33	4	14	3		EC1106	152338899	1.258
17		NE	15	4	14	3		EC1106	161733843	19.660
17		NE	15	4	14	3		EC1106	161733854	22.070
17		NW	15	4	14	3		EC1106	161733865	6.910
17		NW	15	4	14	3		EC1106	161733876	0.560
17		NW	15	4	14	3		EC1106	161733887	26.227
17		NE	21	4	14	3		EC1106	161733933	92.729
17		NE	21	4	14	3		EC1106	161733955	49.482
17		SE	21	4	14	3		EC1106	161733966	42.799
17		SE	21	4	14	3		EC1106	161733977	1.912
17		SW	22	4	14	3		EC1106	161734080	0.540
17		SW	22	4	14	3		EC1106	161734091	18.983
17		SW	22	4	14	3		EC1106	161734103	116.288
17		SW	22	4	14	3		EC1106	161734114	7.266
17		NE	33	4	14	3		EC1106	161739085	99.015
17		NE	33	4	14	3		EC1106	161739096	10.195
17		NE	33	4	14	3		EC1106	161739108	4.098
17		SE	33	4	14	3		EC1106	161739119	112.104
17		SE	33	4	14	3		EC1106	161739120	3.414
17		SE	33	4	14	3		EC1106	161739131	29.207
17		NW	34	4	14	3		EC1106	161739153	54.293
17		NW	34	4	14	3		EC1106	161739164	2.297
17		SW	34	4	14	3		EC1106	161739186	52.240
17		SE	4	5	14	3		EC1106	165233695	10.197
17		SE	4	5	14	3		EC1106	165233707	2.128







## Val Marie and West Val Marie

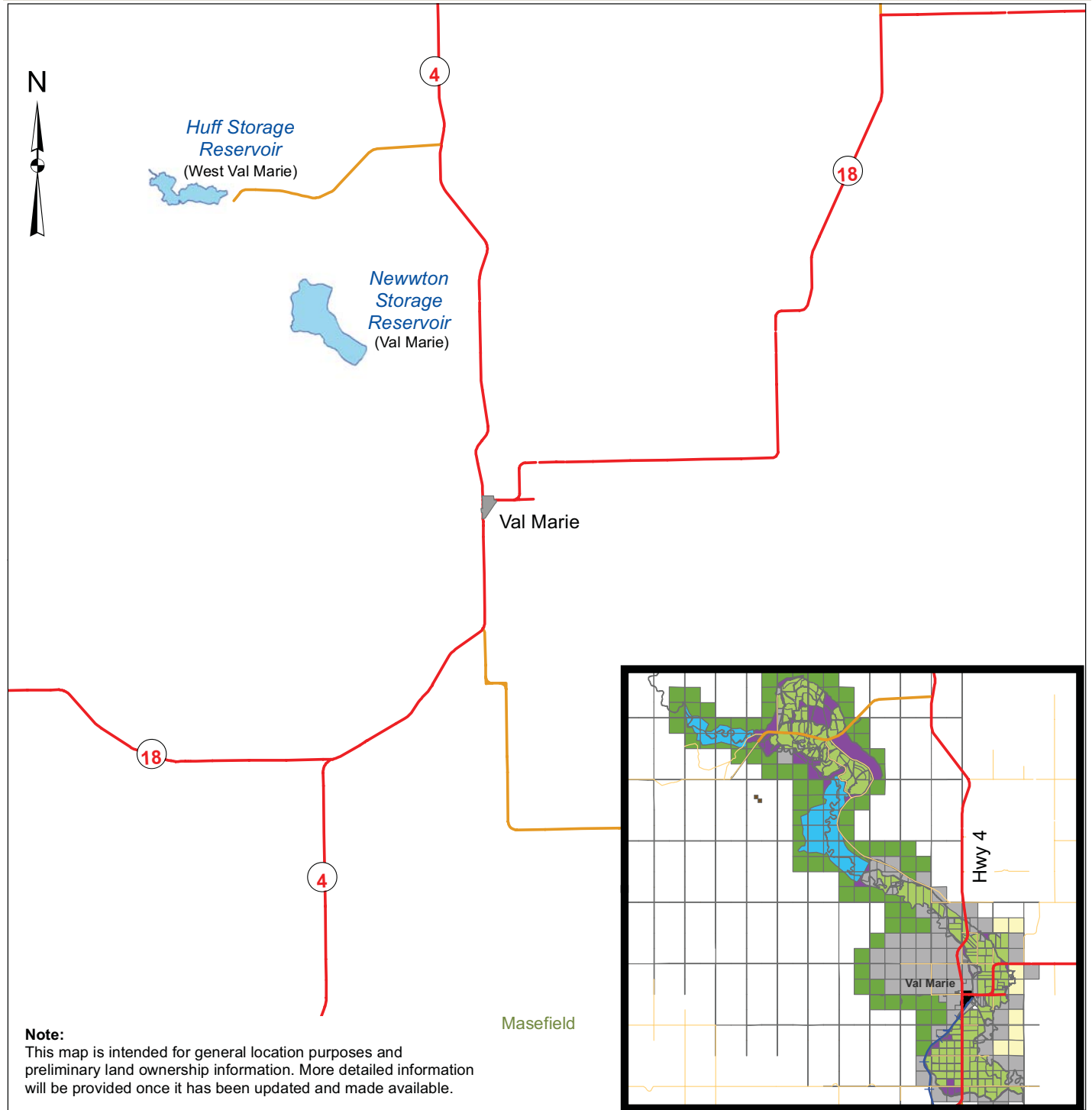

**Note:**  
This map is intended for general location purposes and preliminary land ownership information. More detailed information will be provided once it has been updated and made available.

### Parcel

	Canada Land		Dry Irrigated		RiverParcel
	Unclassified Canada Land		Irrigated		SaskParcel
	CPP Pasture		Private		SaskRoad
			Reservoir		Unpatented

### Sources:

Information Services Corporation  
- Base Data  
- Parcels  
- Land Ownership

Water Infrastructure Division  
- Project Details

### Disclaimer:

User assumes all responsibility for use, interpretation, and application of information contained on this map.

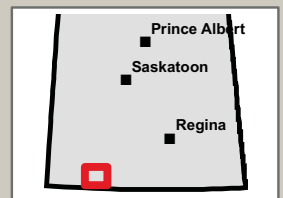

## Huff Reservoir (West Val Marie Dam)

MR	JSD	Quart	L'article	Canton	Éventail	M	LOT	Plan No.	ISC Parcelle No.	Area (ac)
17		SW	11	5	15	3		EC975	141734279	15.828
17		SE	14	5	15	3		EC975	141734325	0.062
17		NE	11	5	15	3		EC975	152332983	68.533
17		NE	11	5	15	3		EC975	152333007	9.774
17		NE	11	5	15	3		EC975	152333029	0.036
17		NW	11	5	15	3		EC975	152333041	60.554
17		NW	11	5	15	3		EC975	152333063	40.756
17		SE	11	5	15	3		EC975	152333085	86.940
17		SE	11	5	15	3		EC975	152333108	21.903
17		SE	11	5	15	3		EC975	152333120	0.204
17		NE	12	5	15	3		EC975	152333153	4.892
17		NE	12	5	15	3		EC975	152333175	37.907
17		NW	12	5	15	3		EC975	152333197	52.917
17		NW	12	5	15	3		EC975	152333210	9.851
17		NW	12	5	15	3		EC975	152333232	5.362
17		SW	12	5	15	3		EC975	152333333	0.228
17		SW	12	5	15	3		EC975	152333355	90.212
17		SW	12	5	15	3		EC975	152333377	7.731
17		SW	14	5	15	3		EC975	152333401	25.503
17		SW	14	5	15	3		EC975	152333423	0.161
17		SW	14	5	15	3		EC975	152333445	8.326
17		NW	7	5	14	3		EC975	152333467	12.742
17		NW	7	5	14	3		EC975	152333489	0.081
17		SW	7	5	14	3		EC975	152333502	0.769
17		SW	7	5	14	3		EC975	152333524	12.526
17		SW	7	5	14	3		EC975	152333546	3.521
17		SE	12	5	15	3		EC975	162103339	0.126
17		SE	12	5	15	3		EC975	162103340	66.904
17		SE	12	5	15	3		EC975	162103351	59.780





## Val Marie and West Val Marie

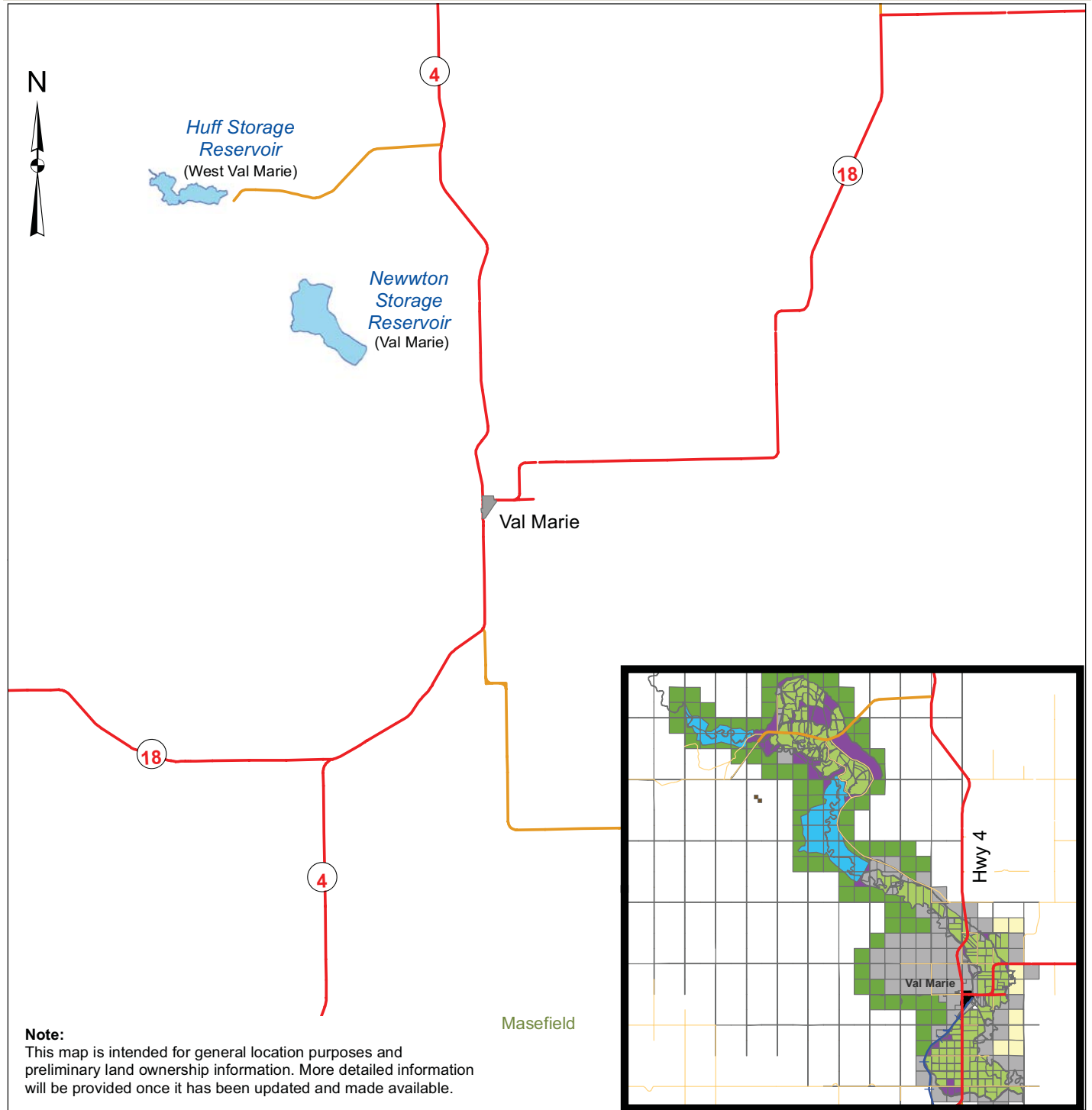

**Note:**  
This map is intended for general location purposes and preliminary land ownership information. More detailed information will be provided once it has been updated and made available.

### Parcel

	Canada Land		Dry Irrigated		RiverParcel
	Unclassified Canada Land		Irrigated		SaskParcel
	CPP Pasture		Private		SaskRoad
			Reservoir		Unpatented

### Sources:

Information Services Corporation  
- Base Data  
- Parcels  
- Land Ownership

Water Infrastructure Division  
- Project Details

### Disclaimer:

User assumes all responsibility for use, interpretation, and application of information contained on this map.

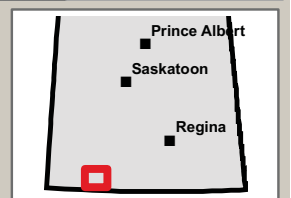

## ANNEXE « B »

### BASE DE PAIEMENT

- Les prix fournis doivent rester fermes pendant toute la durée du contrat.
- Les prix comprennent TOUS les coûts liés à l'exécution des travaux (y compris, sans s'y limiter : la main-d'œuvre, l'équipement, le carburant, les matériaux, les déplacements, le logement, etc.) et sont fermes pour la durée du contrat
- Destination franco bord pour tous les produits livrables et les rapports.
- Les prix fournis ne comprennent pas la TPS et la TVH. Cependant, la TPS et la TVH seront ajoutées à titre d'article distinct sur toute facture établie dans le cadre du présent contrat.

Éléme nt	Description	Unité	Prix ferme (\$CAN)
1.	Prix de lot ferme pour les services d'évaluation pour :		
a.	Le Barrage de Highfield	1 lot	_____ \$
b.	Le Barrage Lafleche	1 lot	_____ \$
c.	Le Barrage Moosomin	1 lot	_____ \$
d.	Le bassin de rétention de Cypress Lake, qui est composé des barrages Est et Ouest et des canaux d'amenée et de sortie de Cypress Lake (qui sont compris dans la zone qui porte la mention « Réservoir » [en bleu pâle] sur la carte des propriétés foncières)	1 lot	_____ \$
e.	Le Barrage Eastend	1 lot	_____ \$
f.	Le Barrage Val Marie	1 lot	_____ \$
g.	Le Barrage Val Marie Ouest	1 lot	_____ \$
Prix total ferme (\$CAN)			_____ \$

## ANNEXE « C »

### CRITÈRES OBLIGATOIRES, CRITÈRES D'ÉVALUATION ET MÉTHODE DE SÉLECTION

#### 1. CRITÈRES OBLIGATOIRES

##### 1.1 Critères obligatoires à la date de clôture de la demande de soumissions

À la date de clôture de la demande de soumissions, veuillez fournir un curriculum vitæ pour démontrer votre conformité aux exigences obligatoires suivantes.

- a) Formation : détenir une désignation d'évaluateur agréé (Accredited Appraiser of the Canadian Institute [AACI]) ou une désignation équivalente d'évaluateur immobilier accordée par l'Ordre des évaluateurs agréés du Québec, le Royal Institute of Chartered Surveyors (MRICS) ou l'Institut canadien des évaluateurs (ICE). Sur demande, l'entrepreneur doit fournir une preuve d'accréditation.

#### 2. CRITÈRES D'ÉVALUATION

Chaque soumission technique répondant à tous les critères obligatoires susmentionnés sera évaluée et notée conformément aux critères d'évaluation suivants :

(Cote : 5 = excellent, 4 = très bien, 3 = bien, 2 = sous la moyenne, 1 = mauvais, 0 = nul)			
Éléments d'évaluation	PONDÉRATION	COTE	NOTE (Pondération X Cote)
Démontrer une compréhension des exigences	2		
Méthodes et plan de travail visant à effectuer le travail, y compris un échéancier et la date de dépôt du rapport final.	3		
Formation et expérience pertinente des projets de cette nature – Évaluateur principal (au moins deux [2] projets, un maximum de trois [3] projets, pas plus d'une page chacun). Les projets doivent avoir été effectués dans les cinq dernières années.	5		
Expérience en Saskatchewan 5 points Expérience dans les Prairies 4 points Expérience au Canada 3 points	5		
Pour chaque membre de l'équipe, fournir une courte description des études, de la formation et de l'expérience des projets de cette nature	4		
Niveau d'effort en jours-personnes : Évaluateur principal, membres de l'équipe	4		

Planification de l'échéancier et des dates de dépôt des ébauches de rapports et des rapports finaux depuis la date d'attribution du contrat : Délai : tel qu'énoncé dans les produits livrables ci-dessus (inspection à l'automne, dépôt de l'ébauche dans la première semaine de février).	2		
Nombre maximum de points possible			125
Nombre minimal de points requis			75
<b>TOTAL DES POINTS ACCORDÉS</b>			

### 3. ÉVALUATION

Chaque proposition doit répondre à toutes les exigences obligatoires décrites dans les critères d'évaluation. Les propositions ne répondant pas à ces exigences ne feront l'objet d'aucun examen supplémentaire.

Chaque critère d'évaluation comporte une affectation (« pondération ») qui reflète son importance dans les propositions présentées. La mesure dans laquelle la proposition satisfait aux exigences de chaque critère sera évaluée et une cote de 0 à 4 sera attribuée, la cote 0 signifiant que la proposition ne satisfait aucunement à l'exigence, et le maximum possible signifiant que la proposition répond entièrement aux critères en question. La note globale sera calculée en multipliant le coefficient de pondération par la cote.

Chaque proposition doit obtenir au moins **60 %** des points disponibles dans CHAQUE catégorie cotée. Les propositions qui n'obtiennent pas cette note seront considérées comme techniquement irrecevables et seront rejetées sans autre examen.

### 4. MÉTHODE DE SÉLECTION

L'entrepreneur sera choisi selon la **meilleure valeur** évaluée pour l'État, en tenant compte des facteurs techniques et relatifs au coût. Le meilleur rapport qualité-prix pour l'État sera déterminé en fonction de la **proposition techniquement acceptable ayant le coût le plus bas par point**, et sera calculé en divisant le coût total pour l'État par le nombre total de points obtenus. Si deux propositions acceptables ou plus se trouvent à égalité en termes de coût par point à la suite de l'évaluation, la sélection finale sera fondée sur le prix le plus bas de la proposition valide.

#### Exemple d'évaluation :

	Soumission 1	Soumission 2	Soumission 3
Spécification de rendement minimum et obligatoire	Échec	Satisfait à toutes les exigences	Satisfait à toutes les exigences
Critères cotés par points	-	75/125	90/125
Prix total évalué de la	-	25 000 \$	27 000 \$



N° de l'invitation - Solicitation No.  
EP721-170683/A  
N° de réf. du client - Client Ref. No.  
AAFC EP721-170683

N° de la modif - Amd. No.  
File No. - N° du dossier  
EDM-6-39086

Id de l'acheteur - Buyer ID  
edm014  
N° CCC / CCC No./ N° VME - FMS

soumission			
Prix par point	-	25 000 \$/75 = 333,33 \$	27 000 \$/80 = 300 \$
<b>La soumission 3 serait recommandée pour l'attribution</b>			

Veuillez prendre note que le contrat pourrait inclure une date d'achèvement de contrat (pour utilisation interne) différente des dates d'inspection visées et des dates obligatoires de dépôt de rapport.

## ANNEXE « D »

### ASSURANCE – EXIGENCES PARTICULIÈRES

#### Assurance de responsabilité civile commerciale

1. L'entrepreneur doit souscrire et maintenir pendant toute la durée du contrat une police d'assurance responsabilité civile commerciale d'un montant équivalant à celui habituellement fixé pour un contrat de cette nature; toutefois, la limite de responsabilité ne doit pas être inférieure à 2 000 000 \$ par accident ou par incident et suivant le total annuel.
2. La police d'assurance responsabilité civile commerciale doit comprendre les éléments suivants :
  - a. Assuré additionnel : Le Canada est désigné comme assuré additionnel, mais seulement en ce qui concerne les responsabilités qui peuvent découler de l'exécution du contrat par l'entrepreneur. L'intérêt du Canada devrait se lire comme suit : Le Canada, représenté par Travaux publics et Services gouvernementaux Canada.
  - b. Blessures corporelles et dommages matériels causés à des tiers découlant des activités de l'entrepreneur.
  - c. Produits et activités complétées : Couverture pour les blessures corporelles et dommages matériels découlant de biens ou de produits fabriqués, vendus, manipulés ou distribués par l'entrepreneur, ou découlant des activités complétées par l'entrepreneur.
  - d. Préjudice personnel : Sans s'y limiter, la couverture doit comprendre la violation de la vie privée, la diffamation verbale ou écrite, l'arrestation illégale, la détention ou l'incarcération et la diffamation.
  - e. Responsabilité réciproque/Séparation des assurés : Sans augmenter la limite de responsabilité, la police doit couvrir toutes les parties assurées dans la pleine mesure de la couverture prévue. De plus, la police doit s'appliquer à chaque assuré de la même manière et dans la même mesure que si une police distincte avait été émise à chacun d'eux.
  - f. Responsabilité contractuelle générale : La police doit, sur une base générale ou par renvoi explicite au contrat, couvrir les obligations assumées en ce qui concerne les dispositions contractuelles.
  - g. Les employés et (s'il y a lieu) les bénévoles doivent être désignés comme assurés additionnels.
  - h. Responsabilité de l'employeur (ou confirmation que tous les employés sont protégés par la Commission de la sécurité professionnelle et de l'assurance contre les accidents du travail (CSPAAT) ou par un programme semblable).
  - i. Formule étendue d'assurance contre les dommages, comprenant les activités complétées : Couvre les dommages matériels de manière à inclure certains sinistres qui seraient autrement exclus en vertu de la clause d'exclusion usuelle de garde, de contrôle ou de responsabilité faisant partie d'une police d'assurance type.
  - j. Avis d'annulation : L'assureur s'efforcera de donner à l'autorité contractante un avis écrit de trente (30) jours en cas d'annulation de la police.
  - k. S'il s'agit d'une police sur la base des réclamations, la couverture doit être valide pour une période minimale de douze (12) mois suivant la fin ou la résiliation du contrat.
  - l. Responsabilité civile indirecte du propriétaire ou de l'entrepreneur : Couvre les dommages découlant des activités d'un sous-traitant que l'entrepreneur est juridiquement responsable de payer.
  - m. Assurance automobile des non-propriétaires : Couvre les poursuites contre l'entrepreneur du fait de l'utilisation de véhicules de location ou n'appartenant pas à l'entrepreneur.
  - n. Droits de poursuite : Conformément à l'alinéa 5 d) de la [Loi sur le ministère de la Justice](#), L.R.C. 1993, ch. J-2, art. 1, si une poursuite est intentée par ou contre le Canada et que,

indépendamment de la présente clause, l'assureur a le droit d'intervenir en poursuite ou en défense au nom du Canada à titre d'assuré additionnel désigné en vertu de la police d'assurance, l'assureur doit communiquer promptement avec le Procureur général du Canada, par lettre recommandée ou par service de messagerie, avec accusé de réception, pour s'entendre sur les stratégies juridiques.

**Pour la province de Québec, envoyer à l'adresse suivante :**

*Directeur  
Direction du droit des affaires  
Bureau régional du Québec (Ottawa)  
Ministère de la Justice  
284, rue Wellington, pièce SAT-6042  
Ottawa (Ontario) K1A 0H8*

**Pour les autres provinces et territoires, envoyer à l'adresse suivante :**

*Avocat général principal  
Section du contentieux des affaires civiles  
Ministère de la Justice  
234, rue Wellington, Tour de l'Est  
Ottawa (Ontario) K1A 0H8*

Une copie de cette lettre doit être envoyée à l'autorité contractante à titre d'information. Le Canada se réserve le droit d'intervenir en codéfense dans toute poursuite intentée contre le Canada. Le Canada assumera tous les frais liés à cette codéfense. Si le Canada décide de participer à sa défense en cas de poursuite intentée contre lui et qu'il n'est pas d'accord avec un règlement proposé et accepté par l'assureur de l'entrepreneur et les plaignants qui aurait pour effet de donner lieu à un règlement ou au rejet de l'action intentée contre le Canada, ce dernier sera responsable envers l'assureur de l'entrepreneur pour toute différence entre le montant du règlement proposé et la somme adjugée ou payée en fin de compte (coûts et intérêts compris) au nom du Canada.

N° de l'invitation - Solicitation No.  
EP721-170683/A  
N° de réf. du client - Client Ref. No.  
AAFC EP721-170683

N° de la modif - Amd. No.  
File No. - N° du dossier  
EDM-6-39086

Id de l'acheteur - Buyer ID  
edm014  
N° CCC / CCC No./ N° VME - FMS

---

## **ANNEXE « E » de la PARTIE 3 de la DEMANDE DE SOUMISSIONS**

### **INSTRUMENTS DE PAIEMENT ÉLECTRONIQUE**

Le soumissionnaire accepte d'être payé au moyen de l'un des instruments de paiement électronique suivants :

- ☐ Carte d'achat VISA ;
- ☐ Carte d'achat MasterCard ;
- ☐ Dépôt direct (national et international) ;
- ☐ Échange de données informatisées (EDI) ;
- ☐ Virement télégraphique (international seulement) ;
- ☐ Système de transfert de paiements de grande valeur (plus de 25 M\$)