



Material and Procurement Services / Services du matériel et des acquisitions
Procurement Hub / Centre d'approvisionnement
200 Kent Street | 200 rue Kent
Ottawa, ON, K1A 0E6

30005664

23 May / mai, 2024

Subject/ Object: Roof Repairs - Table Mountain VHF Site. Newfoundland / Réparation du toit – Site VHF de Table Mountain (Terre-Neuve-et-Labrador)

ADDENDUM #3 / ADDENDA N°3

Further to the above- mentioned Invitation to Tender documentation previously forwarded to your firm, Addendum (#3) is hereby issued.

Pour faire suite à la documentation d'accompagnement de l'appel d'offres susmentionné transmise à votre entreprise, l'Addenda n°3 est émis.

Closing Date :

The new closing date for receiving proposals is changed to **May 31, 2024, 2:00 p.m. (Eastern Daylight Time)**

Date de fermeture:

La nouvelle date de clôture de réception des propositions est changée au **31 mai, 2024 14h00 (Heure Avancée de l'Est)**

Questions and Answers

- Q7. In the section Site of Work, it states that "Canadian Coast Guard will provide helicopter transportation to sling material and tools for mobilization and demobilization". Does this include the removal of demolished material from the roof?
- A7. Yes.
- Q8: In the section Description of Work, it states "Work for this project consists of replacing the existing roof membrane. This will be done in sections by relocating the current concrete blocks to another section of the roof to expose the existing torch on membrane." However, the pictures show an EPDM membrane on the roof. Can you clarify which membrane is correct?
- A8: The Contractor must replace the existing torch on roof membrane with a new EPDM membrane as specified in section 3.0 "Work Required" on page 3 of SOW.
- Q9: With this site only being accessible by ATV, is the contractor responsible for obtaining the cost for ATV's or will they be provided?
- A9: Daily transportation to site will be the responsibility of the contractor. ATV's will not be provided.

Questions et réponses:

- Q7. À la section Emplacement des travaux, il est indiqué que « La Garde côtière canadienne fournira le transport par hélicoptère pour élinguer le matériel et les outils pour la mobilisation et la démobilisation. » Cela inclut-il l'enlèvement des matériaux démolis du toit?
- R7 : Oui.
- Q8 : À la section Description des travaux, il est indiqué que « Les travaux du projet consistent à remplacer la membrane d'étanchéité du toit. Ces travaux seront réalisés en sections, en

déplaçant les dalles de béton à une autre section du toit pour exposer la membrane existante posée au chalumeau. » Cependant, les photos montrent une membrane EPDM sur le toit. Pouvez-vous préciser de quelle membrane il s'agit?

R8 : L'entrepreneur doit remplacer la membrane d'étanchéité existante posée au chalumeau par une nouvelle membrane EPDM, comme précisé à la section 3.0, Travaux requis à la page 3 de l'EdT.

Q9 : Ce site n'étant accessible qu'en VTT, l'entrepreneur est-il responsable de déterminer le coût associé aux VTT ou ceux-ci seront-ils fournis?

R9 : Le transport quotidien vers le site est à la charge de l'entrepreneur. Les VTT ne seront pas fournis.

Current Photographs / Photos Récentes







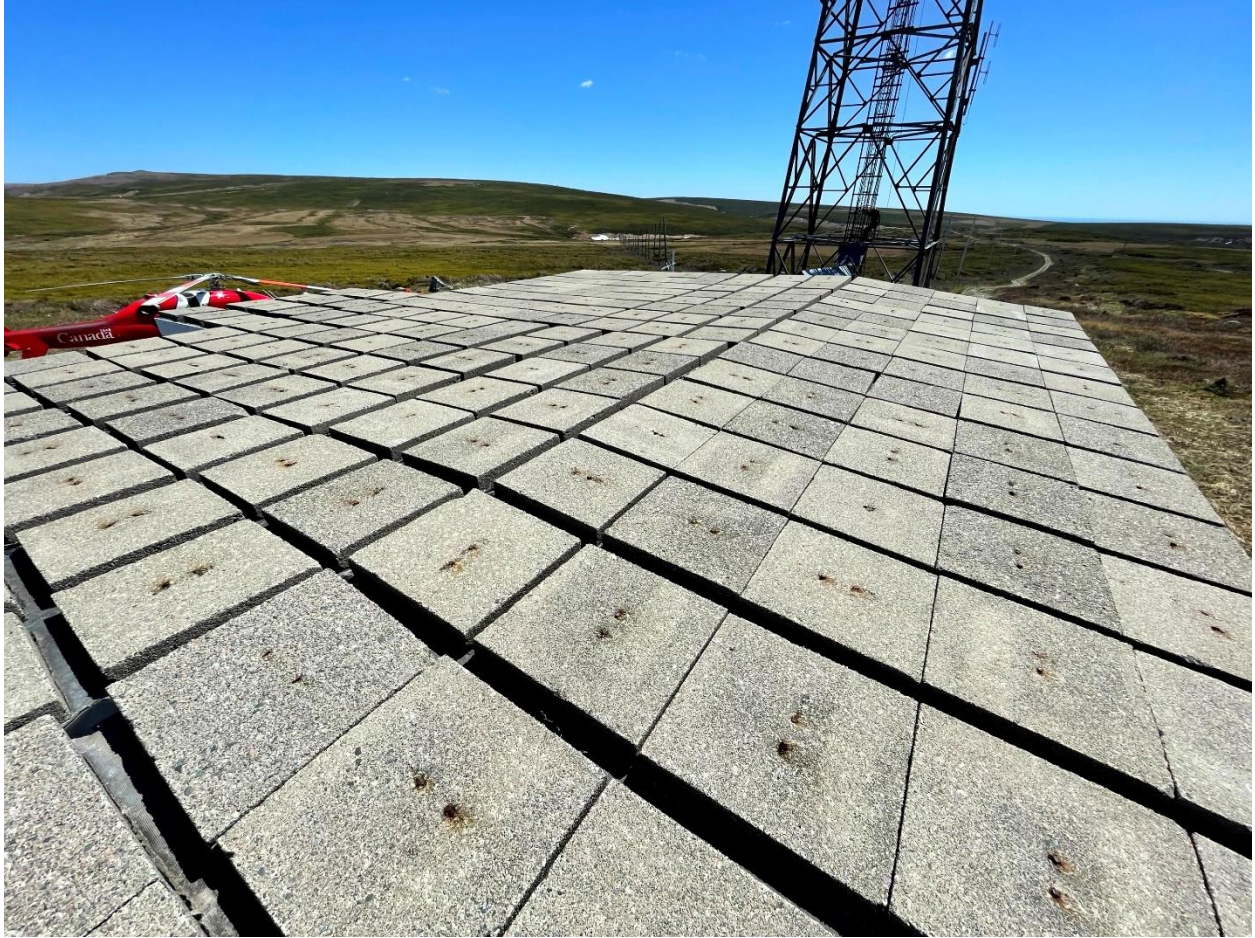























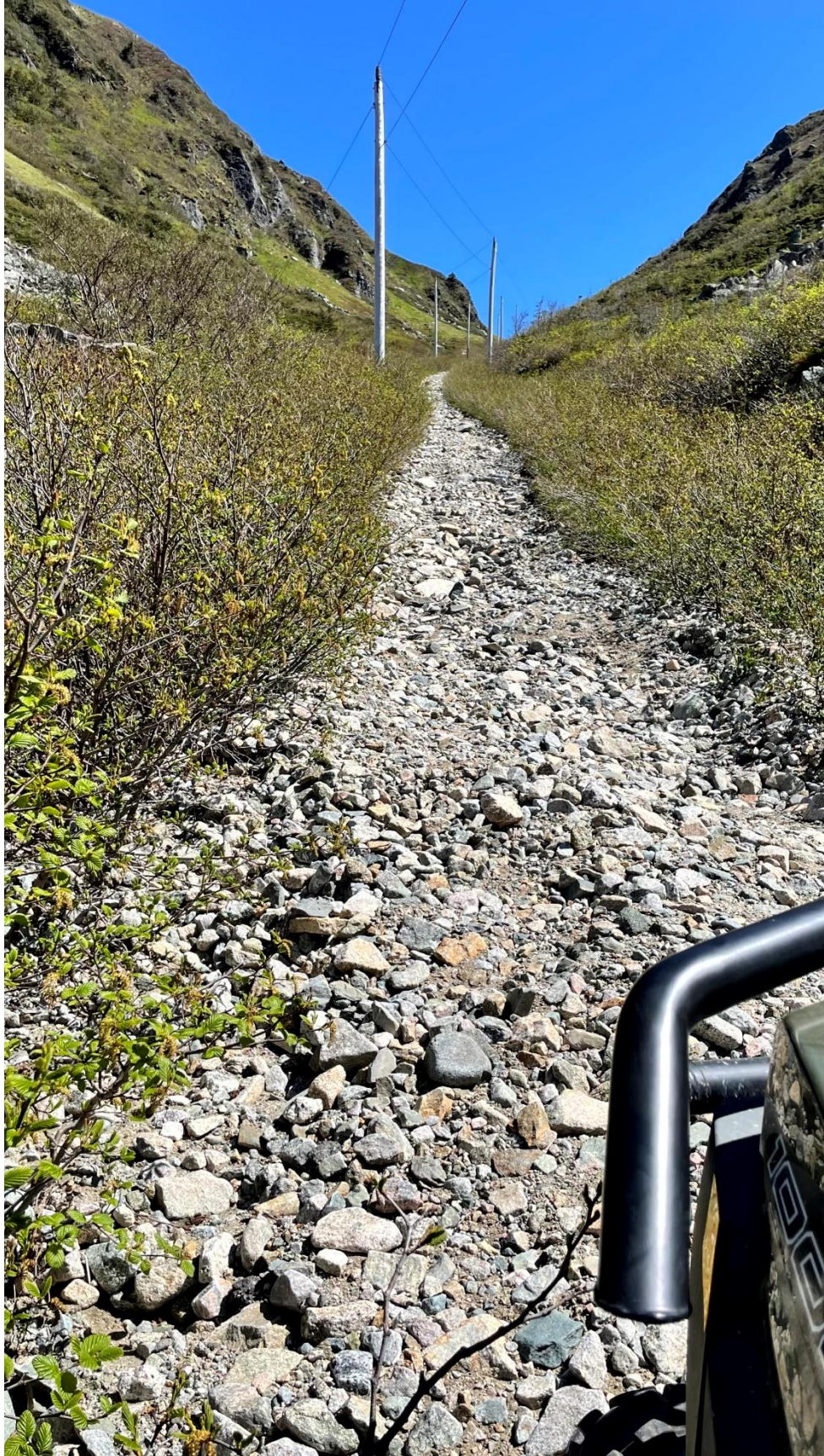







**All other Terms and Conditions for this requirement remain unchanged.
Toutes les autres modalités de la présente exigence demeurent inchangées.**